ΕΛΛΗΝΙΚΗ ΔΗΜΟΚΡΑΤΙΑ

ΕΦΗΜΕΡΙΣ ΤΗΣ ΚΥΒΕΡΝΗΣΕΩΣ

Ἐν Ἀθήναις τῇ 24 Ἰανουαρίου 1927 | ΤΕΥΧΟΣ ΠΡΩΤΟΝ | Ἀριθμὸς φύλλου 13

ΔΙΑΤΑΓΜΑΤΑ

Περὶ κυρώσεως τοῦ Κανονισμοῦ στολῆς ἀξιωματικῶν καὶ ὁπλιτῶν Χωροφυλακῆς.

ΕΛΛΗΝΙΚΗ ΔΗΜΟΚΡΑΤΙΑ

Ἔχοντες ὑπ' ὄψει τὸ ἄρθρον 97 καὶ 111 τοῦ Ν.Δ. τῆς 18 Ὀκτωβρίου 1925 «περὶ Ὀργανισμοῦ τῆς Χωροφυλακῆς» προτάσει τοῦ Ἡμετέρου ἐπὶ τῶν Ἐσωτερικῶν Ὑπουργοῦ ἀπεφασίσαμεν καὶ διατάσσομεν.

Κυροῦμεν

τὸν συνημμένον ἐξ ἄρθρων 82 Κανονισμὸν στολῆς Ἀξιωματικῶν καὶ ὁπλιτῶν τῆς Χωροφυλακῆς μετὰ τῶν συναφῶν ὑποδειγμάτων.

Εἰς τὸν αὐτὸν Ὑπουργὸν ἀνατίθεται ἡ δημοσίευσις καὶ ἐκτέλεσις τοῦ παρόντος.

Ἐν Ἀθήναις τῇ 7 Ἰανουαρίου 1927.

Ὁ Πρόεδρος τῆς Δημοκρατίας
ΠΑΥΛΟΣ ΚΟΥΝΤΟΥΡΙΩΤΗΣ

Ὁ ἐπὶ τῶν Ἐσωτερικῶν Ὑπουργὸς
Π. Τσαλδάρης

ΚΑΝΟΝΙΣΜΟΣ

Στολῆς Ἀξιωματικῶν καὶ ὁπλιτῶν Χωροφυλακῆς.

Μέρος Πρῶτον

ΚΕΦΑΛΑΙΟΝ Α'.

Σύνθεσις στολῶν Ἀξιωματικῶν καὶ Ἀνθυπασπιστῶν.

Ἄρθρον 1.

Οἱ ἀξιωματικοὶ καὶ ἀνθυπασπισταὶ φέρουσι δι' ἑκάστην τῶν ὑπὸ τοῦ παρόντος κανονισμοῦ προβλεπομένην περίστασιν.

α') Στολὴν βαθυκύανον ἐξ ἐρέας.
β') » ἐξ ἐρέας χακὶ (ἐκστρατείας).
γ') » θερινὴν βαθυκύανον ἐξ ἐρέας λεπτῆς.
δ') » χακὶ ἐξ ἐρέας λεπτῆς.
ε') » λευκήν.
στ') » σύνθετον.

Τὰ εἴδη ἅτινα συνθέτουσιν ἑκάστην τῶν ἀνωτέρω στολῶν ἐμφαίνονται κατωτέρω.

Χειμερινὴ Στολή.

Ἄρθρον 2.

α') Στολὴ βαθυκύανος ἐξ ἐρέας. Αὕτη ἀποτελεῖται ἐκ τοῦ χιτωνίου, μακρὰς ἢ βραχείας περισκελίδος, τῆς χλαίνης, πηλικίου καὶ ὑποδημάτων.

Χιτώνιον. Τὸ χιτώνιον τῆς στολῆς ταύτης κατασκευάζεται ἐκ βαθυκυάνου ἐρέας καὶ εἶναι ὅμοιον πρὸς τὸ τῶν λοιπῶν Ἀξιωματικῶν τοῦ Στρατοῦ. Ἤτοι ἀποτελεῖται ἐκ τῶν προσθίων φύλλων (προστερν.ων), τῶν ὀπισθίων, τῶν χειρίδων σὺν ταῖς ἀκροχειρίσει, τοῦ περιλαιμίου, τῶν κάτωθι θυλακίων, τῶν παρραραμμάτων, ἐπιρραμμάτων διακριτικῶν τοῦ Σώματος), τῶν κομβίων καὶ τῶν ἐπωμιδίων.

Ἔχει τὸ σχῆμα σάκκου προσαρμοζομένου διὰ καμπύλης κοπῆς εἰς τὴν ὀσφὺν ἄνευ πτυχῶν. Τὰ πρόσθια φύλλα (προστέρνια) ράπτονται πλαγίως καὶ ἄνω πρὸς τὰ ὀπίσθια φύλλα ἐμπρὸς δὲ συνάπτονται πρὸς ἄλληλα κομβούμενα διὰ μιᾶς σειρᾶς ἓξ ἑπτὰ κομβίων πεπλατυσμένων λείων ἐκ λευκοῦ μετάλλου διαμέτρου 0,025 ὧν τὸ κατώτερον εὑρίσκεται εἰς τὸ ὕψος τοῦ ζωστῆρος (ὀμφαλοῦ). Αἱ χειρῖδες ράπτονται κατὰ τὴν βάσιν αὐτῶν πρός τε τὰ πρόσθια φύλλα, κατὰ δὲ τὰ ἄκρα αὐτῶν φέρουσι τὰ ἀκροχειρίδια ἐφ' ἑκάστης καὶ τὸ ἐπὶ τῆς ραφῆς τῶν ὁποίων εἰσὶ στερεωμένα δύο μικρὰ πεπλατυσμένα καὶ λεῖα ἐκ λευκοῦ μετάλλου κομβία διαμέτρου 0,018.

Ἐφ' ἑκάστου προστερνίου ὑπάρχει ἓν θυλάκιον κάτω εἰς τὸ ὕψος τοῦ ἰσχίου μὲ ὁριζοντίαν διεύθυνσιν τῆς εἰσόδου του πλάτους 0, 18 καλυπτομένης διὰ πτερυγίου ἀπολήγοντος εἰς τρία μικρὰ γλωσσίδια ἄνευ κομβίου.

Τὸ περιλαίμιον συναπτόμενον κατὰ τὴν βάσιν αὐτοῦ διὰ ραφῆς πρός τε τὰ πρόσθια καὶ τὰ ὀπίσθια φύλλα ὀρθοῦται τὸ πρῶτον εἰς ὕψος 0,03 καὶ εἶτα ἐπιστρέφει πρὸς τὰ κάτω περὶ τὰ 0,06, τοῦ ἑλικοῦ πλάτους αὐτῶν ἀνερχομένου συνεπῶς εἰς 0,09, κλείει δὲ ἐμπρὸς διὰ δύο ἢ τριῶν ζευγῶν ἐνετῶν.

Εἰς τὰ δύο πρόσθια ἄκρα τοῦ περιλαιμίου ἐπιρράπτεται ἀνὰ ἓν τεμάχιον ἐρέας σχήματος τετραγώνου μὲ πλευρὰν ἴσην πρὸς τὸ ὕψος τοῦ περιλαιμίου. Ὁ χρωματισμὸς τοῦ ἐπιρράμματος εἶναι κυανομέλας διακριτικὸς τοῦ ὅπλου τῆς Χωροφυλακῆς, φέρει δὲ εἰς τὸ μέσον τοῦ τετραγώνου ὡς ἔμβλημα ὀρθίαν ἀργυρόπλεκτον φλογοφόρον ροιὰν μὲ τὰς φλόγας καμπτομένας πλαγίως καὶ πρὸς τὰ ὄπισθεν (σχῆμα 21).

Τὰ ἐπώμια πλάτους 0,055 κατασκευάζονται ἐξ ἐρέας χρώματος κυανομέλανος. Καὶ πρὸς μὲν τὴν βάσιν αὐτῶν εἶνε ἐρραμμένα εἰς τὴν ραφὴν τῆς χειρίδος καὶ τοῦ χιτωνίου, πρὸς τὸν λαιμὸν δὲ στερεοῦνται διὰ μικροῦ πεπλατυσμένου καὶ λείου ἐκ λευκοῦ μετάλλου κομβίου διαμέτρου 0,015 καὶ ἀπέχοντος 0,03 τῆς βάσεως τοῦ περιλαιμίου.

Ἐπὶ τῶν ἐπωμίδων ἐπιρράπτονται διὰ μὲν τοὺς κατωτέρους ἀξιωματικοὺς καὶ ἀνθυπασπιστὰς εἰς τὸ μέσον καὶ καθ' ὅλον τὸ μῆκος αὐτῶν, ταινία ἀργυρόπλεκτος πλάτους 0,015, διὰ δὲ τοὺς ἀνωτέρους δύο τοιαῦται πρὸς τὰς ἐξωτερικὰς πλευρὰς τοῦ ἐπωμίου ἀφίνουσαι μεταξὺ αὐτῶν ἀκάλυπτον κατὰ μῆκος τὸ μέσον τοῦ ἐπωμίου. Ὡς διακριτικὰ τοῦ βαθμοῦ προσαρμόζονται ἐπὶ τῶν ἐπωμίων εἰς τὸ μέσον καὶ κατὰ μῆκος αὐτῶν διὰ μὲν τοὺς συνταγματάρχας τρεῖς ἀστέρες χρυσοποίκιλτοι μετὰ ἓξ ἀκτίνων διαμέτρου 0,025 διὰ τοὺς Ἀντισυνταγματάρχας δύο καὶ διὰ τοὺς ταγματάρχας εἷς. Οἱ αὐτοὶ ἀστέρες ἀλλὰ διαμέτρου 0,02, χαρακτηρίζουσι τοὺς βαθμοὺς τοῦ μοιράρχου, ὑπομοιράρχου καὶ ἀνθυπομοιράρχου, οὐδεὶς δὲ τὰ ἐπώμια τῶν ἀνθυπασπιστῶν.

Κάτωθι τοῦ ἀριστεροῦ ἐπωμίου στερεοῦται ἀμφιμασχάλιον ἐκ δύο σειρίδων ἀργυρῶν μήκους ἑκάστης 0,60.

Ἄρθρον 3.

Περισκελὶς μακρά. Κατασκευάζεται ἐκ τῆς αὐτῆς ἐρέας τοῦ χιτωνίου καὶ σύγκειται ἐκ τεσσάρων τμημάτων. Εἶνε ἀνοικτὴ κατὰ τὸ ἔμπροσθεν ἔνθα πρὸς κόμβωσιν τοῦ ἀνοίγματος φέρει ἀπὸ τοῦ ἑνὸς μέρους ἓξ κομβία καὶ μίαν μεγάλην διπλῆν ἐνετὴν (πόρπην), ἀπὸ τοῦ ἑτέρου δὲ ἐσωτερικῶς παραρραμμένον τμημάτιον ἐξ ἐρέας μὲ τὰς ἀντιστοίχους κομβιοδόχας.

Τὸ μῆκος τοῦ ἀνοίγματος τούτου εἶνε 0,300. Ὄπισθεν δὲ τῆς περισκελίδος καὶ ὀλίγον κάτωθεν τῆς ὀσφύος ὑπάρχουσι δύο γλωχῖνες πρὸς σύσφιγξιν ὧν ἡ ἑτέρα φέρει πόρπην. Ἡ περισκελὶς φέρει ἐκ τῆς αὐτῆς ἐρέας ζώνην, ὄπισθεν διηρημένην, τῆς ὁποίας τὸ πλάτος εἶνε ἔμπροσθεν μὲν 0,050, ὄπισθεν δὲ 0,035.

Ἐπὶ τῆς ζώνης ταύτης στερεοῦνται τέσσαρα κομβία μετάλλινα πρὸς ἃ κομβοῦνται οἱ ἀνωμῖται (τιράντες). Ἐφ' ἑκατέρας τῶν ἔξωθεν ραφῶν ἑκάστου σκέλους καὶ καθ' ὅλον τὸ μῆκος αὐτῆς φέρει ἁπλοῦν ἐπίρραμμα πλάτους τριῶν ἑκατοστομέτρων ἐξ ἐρέας ἐρυθρᾶς.

Ἡ περισκελὶς αὕτη φέρει ἐκ μέλανος στιλπνοῦ δέρματος ἀνισχυμένα ὑποπέζια (στάφες) κομβούμενα ἐπὶ κομβίων ἐρραμμένων ἐσωτερικῶς ἐπὶ τῶν δύο ραφῶν ἑκάστου σκέλους καὶ κατὰ τὸ κατώτερον ἄκρον αὐτοῦ.

Ἄρθρον 4.

Περισκελὶς βραχεῖα. Κατασκευάζεται καὶ αὕτη ἐξ ἐρέας τοῦ αὐτοῦ βαθυκυάνου χρώματος ὡς καὶ τὸ χιτώνιον. Ὡς πρὸς τὴν κατασκευὴν της εἶνε ὁμοία πρὸς τὴν μακρὰν τοιαύτην σὺν ταῖς ἐξῆς διαφοραῖς. Τὸ μῆκος τῶν σκελῶν αὐτῆς, περιορίζεται μέχρι τῶν σφυρῶν, τὸ δὲ πλάτος ἀπὸ τοῦ γόνατος καὶ κάτω μειοῦται τόσον, ὥστε ἡ προσαρμογὴ τῆς περισκελίδος ἐπί τε τοῦ γαστροκνημίου καὶ τῶν σφυρῶν νὰ εἶνε τελεία ὅταν κομβοῦται τὸ ἄνοιγμα, ὅπερ φέρει ἡ περισκελὶς ἀπὸ τοῦ γόνατος καὶ κάτω κατὰ τὰς ἐξωτερικὰς ραφάς, δι' ἐπὶ τούτῳ προσαρμοζομένων κομβίων κατὰ μῆκος τοῦ ἑνὸς ἀνοίγματος καὶ τῶν ὑπαρχουσῶν ἀντιστοίχων κομβιοδοχῶν ἐπὶ τοῦ ἑτέρου. Ἐφ' ἑκατέρας τῶν ἔξωθεν ραφῶν ἑκάστου σκέλους φέρει τὸ αὐτὸ ἐπίρραμμα ὅπερ καὶ ἡ μακρὰ περισκελίς.

Ἄρθρον 5.

Χλαῖναι. Ἡ τε μακρὰ καὶ βραχεῖα χλαῖνη κατασκευάζεται μόνον ἐξ ἐρέας χρώματος χακὶ μὴ ἐπιτρεπομένης τοιαύτης ἐκ βαθυκυάνου ἢ ἄλλου τινὸς χρωματισμοῦ. Ἀπομένει οὕτω ἡ ἐξ ἐρέας χακὶ χλαῖνη ἡ μοναδικὴ διὰ τὴν βαθυκύανον στολὴν καὶ διὰ τὴν ἐξ ἐρέας χακί.

Αἱ χλαῖναι κατασκευάζονται ὡς ἐν ἄρθρῳ 10 καὶ 11 περιγράφονται.

Ἄρθρον 6.

Πηλήκιον. Τὸ πηλήκιον κατασκευάζεται ἐκ τῆς αὐτῆς βαθυκυάνου ἐρέας ἐξ ἧς καὶ τὸ χιτώνιον σύγκειται δ' ἐκ τοῦ κύκλου τοῦ στεφανίου καὶ ἐκ τῶν συρραπτομένων μεταξὺ τοῦ κύκλου καὶ τοῦ στεφάνου τεσσάρων μερῶν.

Τὸ ὕψος τοῦ στεφανίου εἶναι 0,050 καὶ φέρει ἐσωτερικῶς μὲν ἐπένδυσιν ἐξ ὀθόνης κηρωτῆς ἢ λεπτοῦ δέρματος, μεταξὺ δὲ τούτου καὶ τοῦ ὑφάσματος σκελετὸν ἐκ χάρτωνος ἢ δέρματος. Τὸ ἄνωθεν τοῦ στεφανίου τοῦ πηλικίου φέρει ἐσωτερικῶς ἐπένδυσιν ἐξ ὀθόνης ὑπορραμμάτων (φόδρας).

Ἡ περίμετρος τοῦ στεφανίου εἶναι ἀνάλογος πρὸς τὰς διαστάσεις τῆς κεφαλῆς. Κατὰ τὴν περιφέρειαν τοῦ κύκλου προσαρμόζεται στεφάνη ἐκ σύρματος πάχους 0,002 ἡ δὲ διάμετρος τοῦ κύκλου εἶναι ἡ αὐτὴ τῆς τοῦ στεφανίου τοῦ πηλικίου.

Τὸ ὕψος τῶν τεσσάρων ἐπὶ τοῦ κρανίου μερῶν εἶναι 0,08 ἀναδιπλούμενα δ' ἐσωτερικῶς πρὸς τὸν κύκλον κατὰ 0,020 παρουσιάζουσιν ἐξωτερικῶς ὕψος 0,060. Συνεπῶς τὸ ὅλον ἐξωτερικὸν ὕψος τοῦ πηλικίου ἔχει ὕψος 0,110 καὶ σχῆμα κυλινδρικόν. Ἐπὶ τῶν τεσσάρων ραφῶν τῶν ἐπὶ τοῦ κρανίου κειμένων μερῶν φέρει ἀργυροῦν σειρίτιον πλάτους τριῶν χιλιοστομέτρων. Ἐπὶ τοῦ ἄνω ἄκρου τοῦ στεφανίου τοῦ πηλικίου, τοῦ ἀνθυπομοιράρχου ἐπιρράπτεται ἓν σειρίτιον, πλάτους τριῶν χιλιοστομέτρων, τοῦ ὑπομοιράρχου δύο τοιαῦτα ἀπέχοντα ἀπ' ἀλλήλων κατὰ τρία χιλιοστόμετρα, τοῦ μοιράρχου τρία χιλιοστόμετρα, τοῦ ταγματάρχου τέσσαρα, τοῦ ἀντισυνταγματάρχου πέντε καὶ τοῦ συνταγματάρχου ἓξ ἀπέχοντα ἀλλήλων ἐπίσης κατὰ τρία χιλιοστόμετρα. Τοῦ ἀνθυπασπιστοῦ οὐδὲν σειρίτιον φέρει εἰς τὴν στεφάνην.

Περὶξ τοῦ κύκλου τῆς κορυφῆς φέρει τὸ πηλήκιον παρὰ τὴν ραφὴν αὐτοῦ ὅμοιον σειρίτιον, ἐπὶ δὲ τοῦ μέσου τοῦ κύκλου ποίκιλμα ἐκ τοῦ αὐτοῦ σειριτίου ὡς κόσμημα σχηματίζον δύο διασταυρούμενα ὀκτώ.

Ἐπὶ τοῦ προσθίου μέρους τοῦ πηλικίου ράπτεται ἐθνόσημον διαμέτρου 0,025 οὗτινος τὸ μὲν μέσον κατέχον τὰ 2/3 τῆς διαμέτρου εἶναι γλαυκὸν ἐκ μετάξης τὸ δὲ περὶξ ἀργυροποίκιλτον.

Τὸ γεῖσον τοῦ πηλικίου κυρτὸν καὶ κλῖνον πρὸς τὰ κάτω κατασκευάζεται ἐκ στιλπνοῦ καὶ μέλανος σκύτους φέρει πέριξ παράρραμμα ἐκ τοῦ αὐτοῦ σκύτους ὑπεράνω δὲ τοῦ γείσου προσηρτημένον τὸ ὑποσιαγώνιον ἐκ στιλπνοῦ ἐπίσης καὶ μέλανος σκύτους καὶ φέρει παρὰ τὴν ὀφρὺν τῶν μὲν κατωτέρων ἀξιωματικῶν ἁπλοῦν ποίκιλμα ἀργυροῦν πλάτους 0,02, τῶν δὲ ἀνωτέρων ὁμοίως ἀργυροῦν ποίκιλμα ὅμοιον πρὸς τὸ τῶν μαχίμων ἀνωτέρων ἀξιωματικῶν τοῦ Ναυτικοῦ. Ὑπάρχουσιν δὲ ἑκατέρωθεν καὶ κατὰ τὰ ἄκρα τοῦ γείσου δύο μικρὰ ἀργυρᾶ κομβία ἐρραμμένα ἐπὶ τοῦ στεφανίου πρὸς ἃ κομβοῦται τὸ ὑποσιάγωνον.

Ὑποδήματα. Ταῦτα κατασκευάζονται ὑψηλὰ ἐκ μαύρου στιλπνοῦ ἢ μὴ δέρματος καὶ διακρίνονται εἰς ἐνδομίδας καὶ εἰς μπότες φερόμενα μετὰ τῆς βραχείας περισκελίδος.

Τὰ ὑποδήματα μέσου ὕψους (στιβάλια) δετὰ κατασκευάζονται ἐκ τοῦ αὐτοῦ ὡς ἀνωτέρω δέρματος καὶ φέρονται μετὰ τῆς μακρᾶς περισκελίδος καὶ ὁμοιοχρώμων μαύρων περιποδίων.

Ἄρθρον 7.

Ξίφος. Τὸ ξίφος ἀναρτᾶται ἐξ ἀγκίστρου προσηρτημένου ἐπὶ ζώνης φερομένης πρὸς τοῦτο ἔσωθεν τοῦ χιτωνίου.

Χειρόκτια. Φέρονται τοιαῦτα ἐκ δέρματος λευκοῦ.

Ἄρθρον 8.

β') Στολὴ ἐξ ἐρέας χακί. (ἐκστρατείας). Αὕτη ἀποτελεῖται ἐκ τοῦ χιτωνίου βραχείας περισκελίδος, μακρᾶς ἢ βραχείας χλαίνης, πηλικίου καὶ ὑποδημάτων.

Χιτώνιον. Τὸ ἐξ ἐρέας χιτώνιον κατασκευάζεται ὅμοιον πρὸς τὸ ἐξ ἐρέας βαθυκυάνου κατά τε τὴν κοπήν, τὸ σχῆμα καὶ τὰς διαστάσεις. Τὸ περιλαίμιον συναπτόμενον κατὰ τὴν βάσιν αὐτοῦ διὰ ραφῆς πρός τε τὰ πρόσθια φύλλα, ὀρθοῦταιεἰς ὕψος ἀνάλογον τοῦ τραχήλου μετ' ἀναδιπλώσεως, κλείει δὲ ἔμπροσθεν διὰ τριῶν ἐνετῶν. Εἰς τὰ πρόσθια ἄκρα τοῦ περιλαιμίου ἐπιρράπτεται ἀνὰ ἓν τεμάχιον κυανομελανῆς ἐρέας σχήματος τετραγώνου μὲ πλευρὰν ἴσην πρὸς τὸ ὕψος τοῦ περιλαιμίου, ἐπὶ τοῦ ἐπιρράμματος δὲ τούτου φέρει ἀργυρόπλεκτον ροιὰν καὶ εἰς τὴν βαθυκύανον στολήν. Τὰ ἀμφιμασχάλια καὶ τὰ ἐπώμια εἶναι ὅμοια πρὸς τὰ τῆς βαθυκυάνου στολῆς καὶ κατὰ τὸν αὐτὸν τρόπον ἐρραμμένα ἢ προσηρτημένα.

Τὸ χιτώνιον τοῦτο φέρει ἐπὶ τῶν προσθίων φύλλων δύο ἄνω θυλάκια καὶ δύο κάτω.

Τὰ δύο ἄνω θυλάκια προσαρμόζονται διὰ ραφῆς ἐπὶ τῶν προσθίων φύλλων ἐμπρὸς καὶ εἰς τὸ ὕψος τοῦ δευτέρου κομβίου, φέρουσι δὲ κατὰ τὸ μέσον αὐτῶν καὶ ἐκ τῶν κάτω

πρὸς τὰ ἄνω πτυχήν, διπλῆν ἐπιτρέπουσαν τὴν εὔρυνσιν τοῦ πλάτους αὐτῶν καὶ ἔχουσαν ὁλικὸν πλάτος 0,06 ὁρατὸν δὲ 0,03. Τὰ θυλάκια ταῦτα ἔχουσιν ὕψος 0,19 πλάτος δὲ 0,14 καὶ κλείονται ἄνωθεν διὰ πτερυγίου πλάτους 0,07 ὄντος ἐρραμμένου ἐπὶ προσθίων φύλλων κατὰ 0,01 ὑψηλότερον τοῦ θυλακίου Τὸ πτερύγιον τοῦτο κομβοῦται διὰ κομβιοδόχης πρὸς μικρὸν κομβίον πεπλατυσμένον, λεῖον ἐκ λευκοῦ μετάλλου διαμέτρου 0,015 ὅπερ εἶναι ἐρραμμένον κατὰ τὸ ἄνω χεῖλος τοῦ θυλακίου καὶ κατὰ τὸ μέσον αὐτοῦ.

Τὰ δύο κάτω θυλάκια ἔχουσι ὕψος μὲν 0,25 πλάτος δὲ πρὸς τὸ ἄνω μέρος 0,190 πρὸς δὲ τὸ κάτω 0,240 καὶ ἐπιρράπτονται ἐπὶ τῶν προσθίων φύλλων (προστερνίων) ὀλίγον ἄνωθεν τοῦ ὕψους τῶν ἰσχίων διὰ ραφῆς σχηματιζούσης ἁπλῆν πτυχὴν κατὰ τὰ πλάγια καὶ τὰ κάτω τῶν θυλακίων. Ἄνωθεν κλείονται καὶ ταῦτα διὰ πτερυγίου καὶ κομβοῦνται καθ' ὃν τρόπον καὶ τὰ ἄνω θυλάκια.

Τὸ χιτώνιον τοῦτο φέρει ἐσωτερικῶς καὶ ἐκ τοῦ κάτω μέρους τοῦ προσθίου ἀριστεροῦ φύλλου μικρότερον θυλάκιον διὰ τὴν ἐνθυλάκωσιν τοῦ ἀτομικοῦ ἐπιδέσμου.

Τὸ χιτώνιον κλείεται ἔμπροσθεν δι' ἑπτὰ κοκκαλίνων ἢ δερματίνων κομβίων χρώματος πρασινοφαίου.

Ἄρθρον 9.

Βραχεῖα περισκελίς. Αὕτη κατασκευάζεται ὡς καὶ ἡ ἐκ βαθυκυάνου ἐρέας σὺν τῇ διαφορᾷ ὅτι ἐπὶ τῶν ἔξωθεν ραφῶν αὐτῆς δὲν φέρει ἐπίρραμμα.

Ἄρθρον 10.

Χλαίνη ἐξ ἐρέας χακὶ μακρά. Κατασκευάζεται ἐξ ἐρέας χακὶ καὶ σύγκειται ἐκ τῶν δύο προσθίων μερῶν καὶ ἑξ ἑνὸς ὀπισθίου συρραπτομένων πάντων μετὰ τοῦ περιλαιμίου.

Τὰ δύο πρόσθια μέρη ἀναπτύσσονται ἐπαλλήλως (σταυροῦνται) κατὰ 0,200. Κατὰ τὰς δύο ὀπισθίας ραφὰς σχηματίζονται πτυχαὶ ἐπιτρέπουσαι τὴν εὔρυνσιν τοῦ πλάτους τῆς χλαίνης καὶ προσράπτονται δύο τμήματα ἐκ τῆς αὐτῆς ἐρέας μήκους κατὰ μὲν τὴν ραφὴν 0,190 κατὰ δὲ τὰ ἄκρα 0,170 καὶ πλάτους 0,045—050.

Ἐν τῷ μέσῳ τῶν τμημάτων τούτων προσράπτεται ἀνὰ ἓν κομβίον ἐκ λευκοῦ μετάλλου λεῖον, πεπλατυσμένον διαμέτρου 0,022, ἐφ' ὧν κομβοῦται ἑκατέρωθεν ἓν τμῆμα (ταινία) μήκους 0,280 καὶ πλάτους 0,030 ἐκ τῆς αὐτῆς ἐρέας, ἵνα συστελλομένη ἡ χλαίνη προσαρμόζηται καλῶς εἰς τὴν ὀσφύν.

Ὄπισθεν καὶ εἰς τὸ μέσον τοῦ κάτω μέρους τῆς χλαίνης ὑπάρχει ἄνοιγμα τοῦ ὁποίου τὸ μῆκος εἶναι 0,40. Ἐπὶ τοῦ δεξιοῦ μέρους τοῦ ἀνοίγματος. ὑπάρχουσιν ἓξ κομβία, λεῖα, πεπλατισμένα ἐκ λευκοῦ μετάλλου μικρὰ διαμέτρου 0,015, ἐπὶ δὲ τοῦ ἀριστεροῦ μέρους τμημάτων ἐρέας μετ' ἰσαρίθμων κομβιοδοχῶν πρὸς συναφὴν καὶ κόμβωσιν τοῦ ἀνοίγματος.

Τὸ περιλαίμιον τῆς χλαίνης διπλοῦται πρὸς τὰ κάτω κατὰ τὸ ἥμισυ τοῦ πλάτους αὐτοῦ καὶ συνάπτεται ἔμπροσθεν διὰ μιᾶς μελανῆς ἐνετῆς.

Τό μῆκος τῆς χλαίνης δέον νὰ ᾖ τοσοῦτον ὅσον τοῦ ἀξιωματικοῦ ἱσταμένου, τὸ κάτω ἄκρον αὐτῆς νὰ φθάνῃ μέχρι τοῦ μέσου τῆς κνήμης.

Τὰ ἄκρα τῶν χειρίδων ἐπιπτύσσονται (ἀναδιπλοῦνται) πρὸς τὰ ἄνω κατὰ 0,120. Ἑκατέρωθεν τῆς χλαίνης ἐξωτερικῶς καὶ πλαγίως ὀλίγον ἀνωθεν τῶν ἰσχίων ὑπάρχουσι θυλάκια κεκαλυμμένα διὰ τμημάτων ἐκ τῆς αὐτῆς ἐρέας ἐχόντων πλάτος μὲν 0,190, μῆκος δὲ κάτωθεν 0,090 καὶ ἄνωθεν 0,100. Παραλλήλως τοῦ ἀνοίγματος τοῦ ἀριστεροῦ θυλακίου ὑπάρχει ἀνατομὴ ἵνα διέρχηται ἡ κωπὴ (λαβὴ) τῆς σπάθης.

Πρὸς κόμβωσιν τῆς χλαίνης ὑπάρχουσιν ἀπὸ τοῦ περιλαιμίου μέχρι τοῦ ὕψους τοῦ καλύμματος τῶν θυλακίων καὶ ἐφ' ἑκατέρου τῶν προσθίων μερῶν ἓξ κομβία ἐκ λευκοῦ μετάλλου λεῖα διαμέτρου 0,025 ἀπέχοντα ἀλλήλων ἐξ ἴσου.

Ἑκατέρωθεν δὲ τῶν προσθίων μερῶν τῆς χλαίνης ὑπάρχουσιν ἰσάριθμοι κομβιοδόχοι ἀπέναντι τῶν κομβίων. Ἡ ἀπόστασις τῆς σειρᾶς τῶν κομβιοδοχῶν ἐφ' ἑκάστου μέρους εἶναι 0,180.

Ἐσωτερικῶς ἡ χλαίνη φέρει ἀπὸ τῆς συνάψεως τοῦ περιλαιμίου μέχρι τῆς ζώνης ὑπόρραμμα (φόδραν) μελανὸν (ἐκ φανέλλας), αἱ χειρίδες δὲ φέρουσι τοιοῦτον ἀλλ' ἐξ ὑφάσματος.

Ὡς διακριτικὰ τοῦ ὅπλου φέρει εἰς ἀμφότερα τὰ ἔμπροσθεν ἄκρα τοῦ περιλαιμίου ἐπίρραμμα ἐξ ἐρέας κυανομέλανος μετ' ἐμβλήματος ὡς ὡρίσθη διὰ τὸ χιτώνιον.

Τὰ ἐπώμια τῆς χλαίνης τῶν ἀξιωματικῶν καὶ ἀνθυπασπιστῶν τῆς Χωροφυλακῆς καὶ τὰ ἐπ' αὐτῶν διακριτικὰ τοῦ βαθμοῦ καὶ τοῦ Σώματος παρ' ᾧ ὑπηρετοῦσιν εἶναι καθ' ὅλα ὅμοια πρὸς τὰ κεκανονισμένα εἰς τὸ χιτώνιον τῆς μικρᾶς στολῆς αὐτῶν.

Ἄρθρον 11.

Χλαίνη ἐξ ἐρέας χακὶ βραχεῖα. Ἡ βραχεῖα χλαίνη ἐξ ἐρέας χακὶ εἶνε ὁμοία πρὸς τὴν μακρὰν τοιαύτην σὺν ταῖς ἑξῆς διαφοραῖς :

Τὸ μῆκος αὐτῆς εἶνε μεγαλείτερον τοῦ χιτωνίου ἐξ ἐρέας μικρᾶς στολῆς κατὰ 0,030.

Φέρει τὰ ἐπὶ τοῦ περιλαιμίου ἐπιρράμματα μετὰ τοῦ ἐμβλήματος ὡς καὶ εἰς τὴν μακρὰν χλαίνην.

Δὲν φέρει τὰ εἰς τὸ ὕψος τῆς ὀσφύος πρὸς σύσφιγξιν τεμάχια, ἀλλὰ πρὸς τελείαν προσαρμογὴν αὐτῆς ἐπὶ τοῦ Σώματος ράπτονται τὰ ἔμπροσθεν τμήματα μετὰ τοῦ ὄπισθεν (ραχαίου) διὰ καμπύλης ραφῆς.

Ἐπὶ ἑκατέρου τῶν προσθίων μερῶν (προστερνίων) τῆς χλαίνης πρὸς κόμβωσιν αὐτῆς ράπτονται, ἓξ κομβία, ἀρχόμενα ἀπὸ τοῦ περιλαιμίου καὶ κατερχόμενα κατ' ἴσην ἀπόστασιν ἀπ' ἀλλήλων τοῦ τελευταίου εὑρισκομένου εἰς τὸ ὕψος τοῦ ζωστῆρος.

Ὑποδήματα. Κατασκευάζονται ὑψηλὰ (μπότες ἐκ δέρματος ἐπιξάνθου ἢ μαύρου.

Ἐπίσης μέσου ὕψους μετὰ κνημίδων ἐκ δέρματος ἐπιξάνθου.

Ξίφος. Τὸ ξίφος ἀναρτᾶται ἐπὶ τοῦ σπαθοφόρου.

Χειρόκτια. Φέρονται τοιαῦτα ἐκ δέρματος κεραμοχρόου.

Ἐγκεντρίδες. Αἱ ἐγκεντρίδες (πτερνιστῆρες) διακρίνονται εἰς καρφωτὰς καὶ εἰς πορπουμένας.

Αἱ καρφωταὶ ἐγκεντρίδες κατασκευάζονται ἐκ λευκοχάλκου ἢ λευκοῦ μετάλλου καὶ σύγκεινται ἐκ περιπτερνίου πλάτους 0,01 φέροντος κατὰ τὰ ἄκρα ὀπὰς δι' ὧν συνδέονται ὑπὸ κοχλιδίων αἱ ἐγκεντρίδες εἰς τὸ ὑποπτέρνιον τοῦ ὑποδήματος, ἐκ τῆς κυρίως ἐγκεντρίδος (στελέχους) μήκους 0,04 φερούσης εἰς τὸ ἄκρον αὐτῆς περιστρεφόμενον ὀδοντωτὸν τροχίσκον διαμέτρου 0,015 καὶ ἐκ μικρᾶς βελόνης ἐσωτερικῶς κατὰ τὴν διεύθυνσιν τοῦ στελέχους διʼ ἧς καθηλοῦνται αἱ ἐγκεντρίδες φέρονται μόνον ἐπὶ τῶν ὑποδημάτων μέσου ὕψους ὁπότε φέρεται καὶ μακρὰ περισκελίς.

Αἱ πορπούμεναι ἐγκεντρίδες κατασκευάζονται ὁμοίως ἐκ λευκοχάλκου ἢ λευκοῦ μετάλλου καὶ ἀποτελοῦνται 1) ἐκ τοῦ περιπτερνίου οὗτινος τὰ σκέλη ὄντα μεγαλείτερα ἀπὸ τὰ τῶν καθηλουμένων ἐγκεντρίδων, φέρουσιν εἰς τὰ ἄκρα αὐτῶν μονοκέφαλα στερρὰ κομβία μετὰ στελέχους, ἐπὶ πλέον δὲ πρὸς τὸ ἔξω σκέλος μεταλλίνην πόρπην ἀνηρτημένην ἐκ τοῦ στελέχους τοῦ κομβίου. 2) Ἐκ τῆς κυρίως ἐγκεντρίδος ὁμοίας πρὸς τῆς τῶν καθηλουμένων ἐγκεντρίδων καὶ 3) Ἐκ τῶν σκυτίνων ταινιῶν ἐκ τοῦ αὐτοῦ δέρματος τῆς ἐνδρομίδος ἢ ὑποδήματος κατασκευαζομένων καὶ χρησιμευουσῶν τῆς μὲν ὡς ὑποπέζιον τῆς δὲ πρὸς σύσφυγξιν τῆς ἐγκεντρίδος ἐπὶ τῆς ἐνδρομίδος. Τὸ ὑποπέζιον κομβοῦται κατ' ἀμφότερα τὰ ἄκρα αὐτοῦ, ἡ δὲ ταινία ἐσωτερικῶς μόνον, διὰ κομβιοδοχῶν ἐπὶ κωνοκεφάλων κομβίων τοῦ περιπτερνίου καὶ τέλος τὸ ἕτερον

ἄκρον τῆς αὐτῆς ταινίας πορποῦται ἐπὶ τῆς εἰς τὸ ἐξωτερικὸν σκέλος πάρπης. Ἡ προσαρμογὴ τῶν ἐγκεντρίδων γίνεται ἄνωθεν τοῦ ὑποπτερνίου καὶ τῆς πτέρνης.

Τὰ ὑποπέζια τῶν ἐγκεντρίδων τούτων δύνανται νὰ εἶναι καὶ ἐξ ἀλύσσου μεταλλίνης, ἀποτελούσης ψέλλιον δι' ἀγκυροβολίων συνεστραμμένων.

Αἱ πορπούμεναι ἐγκεντρίδες φέρονται μετ' ἐνδρομίδων ἢ ὑποδημάτων ὑψηλῶν (μποτῶν).

Περιπτέρνια. Τὰ περιπτέρνια κατασκευάζονται ἐκ λευκοχάλκου ἢ ἑτέρου λευκοῦ μετάλλου καὶ εἶνε ὅμοια πρὸς τὰς καθηλουμένας ἐγκεντρίδας σὺν τῇ διαφορᾷ ὅτι δὲν φέρουσι τὴν κυρίως ἐγκεντρίδα (στέλεχος) μετὰ τοῦ τροχίσκου.

Γίνεται χρῆσις αὐτῶν εἰς χορούς καὶ συναναστροφὰς μόνον τὸ ἑσπέρας.

Ἄρθρον 12.

Ἀδιάβροχον. Τὸ ἀδιάβροχον κατασκευάζεται ἐξ ὑφάσματος χρώματος χακί, ἐμπεποτισμένου δι' ἐλαστικοῦ κόμεως (καουτσούκ) καὶ συντίθεται ἐκ τῶν δύο προστερνίων καὶ τοῦ νωτιαίου τμήματος συνερραμμένων μετὰ τοῦ περιλαιμίου, ἐκ τῶν χειρίδων καὶ τοῦ ἐπικαλύμματος (ἐπικράνου).

Τὸ μῆκος τοῦ ἀδιαβρόχου εἶναι τοσοῦτον ὥστε τὰ ἄκρα αὐτοῦ νὰ φθάνωσιν 0,25 ἄνωθεν τῆς ἐπιφανείας τοῦ ἐδάφους τοῦ ἀξιωματικοῦ φέροντος τοῦτο.

Τὸ ἐπίκρανον δύναται νὰ ἀποσπᾶται τοῦ ἀδιαβρόχου καὶ κομβοῦται ὑπὸ τὸ περιλαίμιον διὰ μικρῶν ὀστεΐνων κομβίων. Τὰ προστέρνια κομβοῦνται διὰ πέντε κομβίων ὀστεΐνων διαμέτρου 0,022 ἐχόντων τὸ χρῶμα τοῦ ὑφάσματος ἀπεχόντων ἀπὸ τοῦ χείλους κατὰ 0,05 καὶ ἐρραμένων ἐπὶ τοῦ δεξιοῦ προστερνίου, τοῦ ἀριστεροῦ φέροντος ἰσαρίθμους κομβιοδόχας.

Δύναται νὰ φέρῃ θυλάκια οὐχὶ ὅμως ἐπιρράμματα παραρράμματα, ἐπώμια, ἢ διακριτικὰ βαθμῶν.

Τὸ ἄνοιγμα τοῦ νωτιαίου τμήματος, μήκους 0,60 κομβοῦται δι' ἓξ ὀστεΐνων κομβίων ἐπὶ ταινίας ἐκ τοῦ αὐτοῦ ὑφάσματος φερούσης ἰσαρίθμους κομβιοδόχας καὶ ἐρραμμένης ἔσωθεν ἵνα μὴ ὦσιν ὁρατὰ τὰ κομβία.

Τὸ ἀδιάβροχον δέον νὰ εἶναι εὐρύχωρον καὶ ἄνετον.

Θερινὴ στολή.

Ἄρθρον 13.

γ') Στολὴ βαθυκύανος. Αὕτη κατασκευάζεται ἐκ βαθυκυάνου λεπτῆς ἐρέας καὶ εἶναι καθ' ὅλα ὁμοία πρὸς τὴν χειμερινὴν τοιαύτην.

Ἄρθρον 14.

δ') Στολὴ ἐξ ἐρέας χακί. Κατασκευάζεται καὶ αὕτη ὁμοία καθ' ὅλα πρὸς τὴν χειμερινὴν τοιαύτην ἐξ ἐρέας ὅμως λεπτῆς.

Ἄρθρον 15.

ε') Λευκὴ στολή. Αὕτη ἀποτελεῖται ἐκ τοῦ χιτωνίου, μακρᾶς περισκελίδος. πηλικίου καὶ μαύρων ὑποδημάτων καὶ κατασκευάζεται ἐκ λινοῦ,λευκοῦ ὑφάσματος. Τὸ χιτώνιον εἶναι ὅμοιον πρὸς τὸ ἐξ βαθυκυάνου ἐρέας μὲ τὰς ἑξῆς διαφοράς.

Ἐφ' ἑκάστου προστερνίου πλὴν τῶν κάτω θυλακίων ὑπάρχουσι καὶ ἀνὰ ἓν ἄνω θυλάκιον εἰς τὸ ὕψος τοῦ δευτέρου ὅπερ ἔχει πλάτος 0,16 καὶ καλύπτεται διὰ πτερυγίου τὸ ὁποῖον κομβοῦται κατὰ τὸ μέσον αὐτοῦ διὰ μικροῦ πεπλατυσμένου ἐκ λευκοῦ μετάλλου κομβίου διαμέτρου 0,015.

Τὸ περιλαίμιον δὲν φέρει παράρραμμα οὐδ' ἐπίρραμμα μετ' ἐμβλήματος. Τὰ ἐπώμια κατασκευάζονται ὡς καὶ τὰ τῆς χειμερινῆς στολῆς κατά τε τὸ σχῆμα, τὰς διαστάσεις καὶ τὰ διακριτικά, φέρουσιν ὅμως δάσκαμπτον ὑπόθημα καὶ δὲν ράπτονται κατὰ τὴν βάσιν αὐτῶν ἐπὶ τοῦ ἀκρωμίου εἰς τὴν ραφὴν τῆς χειρίδος, ἀλλ' εἰσὶ κινητά.

Διὰ τὴν ἐπὶ τῶν ὤμων προσαρμογὴν προσαρτᾶται ὑφ' ἕκαστον ἐπώμιον καὶ κατὰ τὸ μέσον τῆς βάσεως αὐτοῦ ἰσομήκης καὶ ἐκ τῆς αὐτῆς ἐρέας γλωσσίς, παρ' αὐτὴν δὲ σταθερὰ διεμβολὶς καὶ εἰς τὸ ἕτερον ἄκρον μεγάλη ἐνετή, (ἄγκιστρον). Προσαρμόζεται δὲ τὸ ἐπώμιον ἐπὶ τοῦ χιτωνίου, διερχομένης τῆς γλωσσίδος, κατ' ἀρχὰς μὲν διὰ στερεᾶς διεμβολῆς ἐρραμμένης ἐπὶ τοῦ ἀκρωμίου τοῦ χιτωνίου, εἶτα δὲ διὰ τῆς ἐρραμμένης ἐπὶ τοῦ ἐπωμίου ἑτέρας τοιαύτης καὶ τέλος ἐκ τῆς εἰς τὸ ἄκρον τῆς γλωσσίδος ὀπῆς διὰ τοῦ ἀγκίστρου ὅπερ εἰσέρχεται εἰς ὀπὴν μικρὰν ἠνεωγμένην ἐπὶ τοῦ χιτωνίου. Τὸ χιτώνιον κλείεται ἔμπροσθεν δι' ἑπτὰ κομβίων ἐκ λευκοῦ μετάλλου ὁμοίων τῶν τῆς βαθυκυάνου στολῆς καὶ κατὰ τὸν αὐτὸν τρόπον τιθεμένων.

Ἡ μακρὰ περισκελὶς κατασκευάζεται ἐκ τοῦ αὐτοῦ λινοῦ ὑφάσματος ἐξ οὗ καὶ τὸ χιτώνιον καὶ εἶναι ὁμοία πρὸς τὴν μακρὰν χειμερινὴν τοιαύτην ἄνευ ὅμως παραρραμμάτων.

Τὸ πηλίκιον κατασκευάζεται ἐκ τοῦ αὐτοῦ ὑφάσματος καὶ εἶναι ὅμοιον πρὸς τὸ χειμερινόν, δὲν φέρει ὅμως ἄλλα σειρίτια πλὴν τῶν διακριτικῶν τῶν βαθμῶν ἅτινα εἰσὶν ὅμοια πρὸς τὰ τοῦ χειμερινοῦ πηλικίου.

Τὰ ὑποδήματα εἶναι τὰ αὐτὰ ἅτινα φέρονται μετὰ τῆς μακρᾶς χειμερινῆς περισκελίδος.

Ἄρθρον 16.

στ') Στολὴ σύνθετος. Αὕτη συνίσταται ἐκ τῶν λευκῶν πηλικίου καὶ χιτωνίου μετὰ τῆς μακρᾶς ἢ βραχείας περισκελίδος τῆς βαθυκυάνου στολῆς καὶ τῶν ἀναλόγων ἑκατέρα ὑποδημάτων.

ΚΕΦΑΛΑΙΟΝ Β'.

Στολὴ Στρατηγῶν.

Κανονισμὸς Στολῶν.

Ἄρθρον 17.

Διὰ τὴν στολὴν τῶν Στρατηγῶν ἰσχύουσιν αἱ διατάξεις αἱ κανονίζουσαι τὴν στολὴν τῶν Στρατηγῶν καὶ τῶν λοιπῶν ὅπλων.

ΚΕΦΑΛΑΙΟΝ Γ'.

Μεγάλη στολὴ Ἀξιωματικῶν.

Ἄρθρον 18.

Ἀμφότεραι αἱ περιγραφεῖσαι στολαὶ βαθυκύανος καὶ χακὶ μετατρέπονται εἰς μεγάλας τοιαύτας ἀντικαθισταμένων τῶν συνήθων ἐπωμίδων διὰ τῶν ἐν ἄρθρῳ 19ῳ περιγραφομένων τοιούτων (διὰ τῆς ἐν λόγῳ ἀντικαταστάσεως τῶν ἐπωμίδων, προκύπτει ἡ μεγάλη στολὴ,τῶν ἀξιωματικῶν), σὺν τῇ προσθήκῃ τῆς ἐν ἄρθρῳ 20 περιγραφομένης ζώνης μεγάλης στολῆς.

Τὰ ἀμφιμασχάλια μεγάλης στολῆς σύγκεινται ἐκ δύο ἀργυρῶν πεπλεγμένων σειρίδων καὶ ἐκ δύο ὡσαύτως ἀργυρῶν ἁπλῶν σειρίδων. Ἅπασαι αἱ σειρίδες αὗται συνάπτονται ὁμοῦ ἐπὶ τεμαχίου ὑφάσματος ὡς καὶ αἱ τῶν ἀμφιμασχαλίων τῆς μικρᾶς στολῆς καὶ ἀναρτῶνται ὁμοιοτρόπως ὡς ἐκεῖνα. Ἐκ τῶν πλεκτῶν σειρίδων, ἡ μὲν μία, βραχεῖα ἥτις καταπίπτει πρὸς τὰ ἔμπροσθεν ἐπὶ τοῦ στήθους εἶναι 0,45, ἡ δὲ διερχομένη κάτωθεν τῆς μασχάλης 0,75. Ἐκ τῶν ἁπλῶν σειρίδων ἡ μὲν μία φερομένη κάτωθεν τῆς μασχάλης εἶναι μήκους 0,70, ἡ δ' ἑτέρα καταπίπτουσα ἔμπροσθεν ἐπὶ τοῦ μαστοῦ 0,90, κομβοῦται ἐπὶ τοῦ δευτέρου κομβίου διὰ θηλείας ὑπαρχούσης εἰς τὸ μέσον αὐτῆς. Ἐκ τῶν ἄκρων τῶν πλεκτῶν σειρίδων κρέμανται δύο ἁπλαῖ σειρίδες μήκους 0,26 φέρουσαι δύο ἤλους ἐπαργυρωμένους ἐν εἴδει μολυβδίδων.

Κατὰ τὰ ἄκρα τῶν πλεκτῶν σειρίδων ὑπάρχουσι βρό-

χοι (θηλεται) δι' ὧν αὗται ἀναρτῶνται εἰς ἐπὶ τοῦ στήθους τοῦ χιτωνίου κομβία ὡς ἑξῆς :

Ἡ μακρὰ πλεκτὴ σειρὶς ἀναρτωμένη ἐκ τοῦ ὤμου πίπτει ὄπισθεν τούτου, διερχομένη δὲ ὑπὸ τὴν μασχάλην καὶ ἀνερχομένη ἐπὶ τοῦ στήθους κομβοῦται ἐπὶ τοῦ πρώτου κομβίου, τοῦ χιτωνίου, ἡ δὲ βραχεῖα σειρὶς ἀναρτωμένη καὶ αὕτη ἀπὸ τοῦ ὤμου, καταπίπτει ἔμπροσθεν καμπυλουμένη δὲ ἐπὶ τοῦ στήθους κομβοῦται ἐπὶ τοῦ πρώτου κομβίου τοῦ χιτωνίου.

Μετὰ τῆς μεγάλης στολῆς φέρονται πάντοτε λευκὰ χειρόκτια καὶ στιλπνὰ ὑποδήματα ὁσάκις πρόκειται περὶ τῆς βαθυκυάνου στολῆς (ἀναλόγως ἐνδρομίδες ἢ στιβάλια).

Ξίφος φέρεται ὁσάκις καθορίζεται.

Ἄρθρον 19.

Αἱ ἐπωμίδες τῆς μεγάλης στολῆς κανονίζονται οὕτω :

1) Ὡς πρὸς τὰς διαστάσεις ὅμοιαι πρὸς τὰς συνήθεις, μὲ μικρὸν κομβίον πρὸς τὴν ἄνω γωνιώδη πλευράν.

2) Τὴν βάσιν τῶν ἐκ τοῦ στερεοῦ χαρτονίου περιβαλλομένου δι' ἐρέας κυανομέλανος.

3) Τὴν ἐξωτερικὴν ἐπιφάνειαν καλυπτομένην ὡς ἀκολούθως :

α') Τῶν κατωτέρων Ἀξιωματικῶν κατὰ τὸ μέσον αὐτῆς ἀπὸ πλέγμα πλάτους ἴσου πρὸς τὸ ἥμισυ τοῦ τῆς ἐπωμίδος καὶ μήκους τοῦ ἰδίου πρὸς αὐτήν, ἐκ διδύμου κορδονίου περιβάλλοντος τὸ κομβίον. Ἑκατέρωθεν τοῦ πλέγματος καὶ κατὰ τὸ τέταρτον τοῦ πλάτους αὐτῆς ἡ ἐπωμὶς παραμένει ἀκάλυπτος.

β') Τῶν ἀνωτέρων ἀξιωματικῶν ἀπὸ πλέγμα ἐξ ἀργυρᾶς τετραστήλου ταινίας, προκυπτούσης ἐκ δύο συρραπτομένων κορδονίων (ὡς τῶν κατωτέρων), καλύπτον δὲ ὅλην τὴν ἐπιφάνειαν τῆς ἐπωμίδος.

4) Ἐπὶ τοῦ ἀργυροῦ πλέγματος φέρονται κεντημένοι καὶ μὲ σφαιρικὴν τὴν ἐξωτερικὴν αὐτῶν ἐπιφάνειαν οἱ διακρίνοντες ἕκαστον βαθμὸν ἀστέρες (ἀργυροῖ τῶν κατωτέρων καὶ χρυσοῖ τῶν ἀνωτέρων).

Ἄρθρον 20.

Ἡ ζώνη, ἥτις, ἐκτὸς τῶν ἐν τῷ προηγουμένῳ ἄρθρῳ ἐπωμίδων ἀπαιτεῖται διὰ τὴν σύνθεσιν τῆς μεγάλης στολῆς καθορίζεται οὕτω :

Ἀποτελεῖται ἐξ ὑπορράμματος πλάτους 60 χιλιοστομέτρων, περιβαλλομένου κατὰ τὴν ἐξωτερικήν του ἐπιφάνειαν, ἐκ μεταξίνης διχρώμου ταινίας μὲ τὴν κάτωθι ὁριζοντίαν διάταξιν τῶν χρωμάτων.

Κατὰ τὸ μέσον καὶ εἰς πλάτος 24 χιλιοστομέτρων κιτρίνη, εἰς τὰ ἄκρα δὲ καὶ εἰς πλάτος 18 χιλιοστομέτρων ἑκατέρωθεν μελανά.

Κατὰ τὰ δύο ἄκρα της ἀπολήγει εἰς δύο λεοντοκεφαλὰς μετ' ἀγκίστρων, δι' ὧν πορποῦται ἔμπροσθεν, ἐφαπτομένων πρὸς ἀλλήλας τῶν λεοντοκεφαλῶν.

ΚΕΦΑΛΑΙΟΝ Δ'.

Στολὴ Ἀξιωματικῶν φερομένη κατὰ τὰς διαφόρους περιστάσεις.

Ἄρθρον 21.

1) Στολὴ ἐκστρατείας ἐξ ἐρέας χακί. Αὕτη φέρεται ὑποχρεωτικῶς μὲν πάντοτε εἰς τὰς ἀσκήσεις καὶ τὰς μετ' ἐνόπλου τμήματος ὑπηρεσίας, κατὰ βούλησιν δὲ εἰς τὴν ἐν τοῖς Γραφείοις ὑπηρεσίαν καὶ τὸν περίπατον. Αὕτη συμπληρουμένη εἰς μεγάλην τοιαύτην, φέρεται μόνον ὑπὸ τῶν μετ' ἐνόπλου τμήματος ἐμφανιζομένων ἀξιωματικῶν, εἰς τὰς ὑπὸ τῶν κανονισμῶν προβλεπομένας ἢ ὑπὸ εἰδικῶν ἑκάστοτε διαταγῶν καθοριζομένας περιστάσεις.

2) Βαθυκύανος στολὴ καὶ λευκὴ (θερινή). Αὕτη φέρεται κατὰ βούλησιν μὲν εἰς τὴν ἐν τοῖς γραφείοις ὑπηρεσίαν καὶ τὸν περίπατον, ὑποχρεωτικῶς δὲ εἰς τὰς κοσμικὰς συγκεντρώσεις.

3) Βαθυκύανος μεγάλη στολή. Αὕτη φέρεται ὁσάκις δὲν συντρέχει ἡ περίπτωσις τῆς ἀνωτέρω 1ης παραγράφου, εἰς τὰς τελετὰς ἑορτὰς καὶ εἰς τὰς συγκεντρώσεις δι' ἃς προκειμένου περὶ πολιτῶν καθορίζεται ἐπίσημον ἔνδυμα.

Ἄρθρον 22.

1ον) Ἐκστρατεία καὶ Μεταβατικὴ Ὑπηρεσία.

Ἐν ἐκστρατείᾳ καὶ τῇ μεταβατικῇ ὑπηρεσίᾳ φέρεται ἡ ἐξ ἐρέας χακί. Ἐπὶ δὲ τὰ ἑξῆς εἴδη :

Δίοπτρα, πιστόλιον, συρῆκτρα, ὡρολόγιον, σιτιοδόχη καὶ ὑδροδοχεῖον.

Κατὰ τὰς πεζῇ ἐκτελουμένας πορείας φέρουσι τὴν χλαίνην των ἢ ἀδιάβροχον χιαστὶ ἀπὸ τοῦ δεξιοῦ ὤμου πρὸς τὸ ἀριστερὸν ἰσχύον τετυλιγμένην κυλινδρικῶς καὶ δεδεμένην κατὰ τὰ ἄκρα διὰ δέρματος ἱμάντος ὁπόταν δὲν ποιοῦσι χρῆσιν αὐτῆς. Οἱ ἔφιπποι συσκευάζουσι ταύτην ἢ τὸ ἀδιάβροχον κυλινδρικῶς ἐπὶ τῆς ὀπισθίας ἀψίδος τῆς ἱπποσκευῆς.

Ἄρθρον 23.

2ον) Δοξολογίαι ἐν τοῖς Ναοῖς.

Κατὰ τὰς ἐν τοῖς Ναοῖς τελουμένας δοξολογίας ἐπὶ Ἐθνικῇ ἢ Θρησκευτικῇ ἑορτῇ οἱ παρευρισκόμενοι ἐντὸς τοῦ ναοῦ Ἀξιωματικοὶ φέρουσι τὴν μεγάλην αὐτῶν βαθυκύανον στολὴν ὄντες ἀσκεπεῖς καὶ κρατοῦντες τὸ πηλήκιον ἐν τῇ ἀριστερᾷ χειρί, εἰδικὴν ὑπηρεσίαν ἐκτελοῦντες εἴτε μή.

Κατὰ τὰς ἐν τοῖς Ναοῖς τελουμένας λοιπὰς ἱεροτελεστίας οἷον λειτουργίας, μνημόσυνα, δεήσεις, γάμους, βαπτίσεις κλπ. οἱ ἀξιωματικοὶ παρευρισκόμενοι φέρουσι τὴν μικρὰν αὐτῶν βαθυκύανον στολήν.

Ἄρθρον 24.

3ον) Ἱεροτελεστίαι ἐν ὑπαίθρῳ.

Κατὰ τὰς ἐν ὑπαίθρῳ τελουμένας ἱεροτελεστίας οἷον λειτουργίας τῆς Κυριακῆς καὶ λοιπῶν θρησκευτικῶν ἑορτῶν, τὰς δεήσεις, μνημόσυνα ἁγιασμοὺς κλπ. οἱ παρευρισκόμενοι ἀξιωματικοὶ φέρουσι τὴν μικρὰν αὐτῶν βαθυκύανον στολήν, πλὴν ἂν διὰ διαταγῆς τοῦ διοικητοῦ τοῦ Σώματος ἢ Στρατιωτικοῦ Καταστήματος καὶ ὑπηρεσίας διαταχθῶσι νὰ φέρωσιν ἄλλην στολήν.

4ον) Στρατιωτικαὶ παρατάξεις, παρελάσεις τιμητικαὶ φρουραὶ καὶ συνοδεῖαι.

Κατὰ τὰς στρατιωτικὰς παρατάξεις, παρελάσεις, τιμητικὰς φρουρὰς καὶ συνοδείας, οἱ ἀξιωματικοὶ οἱ ἀποτελοῦντες μέρος τοῦ παρατασσομένου παρελαύνοντος κλπ. στρατεύματος φέρουσι τὴν μεγάλην στολὴν ἐκστρατείας μὲ τὴν ἐξάρτυσιν καὶ σπάθην ἄνευ περιστρόφου, διοπτρῶν κλπ. ἅπαντα τὰ παράσημα καὶ μετάλλια αὐτῶν.

Ἄρθρον 25.

5ον) Κηδεῖαι.

Κατὰ τὰς κηδείας, οἱ ἀποτελοῦντες μέρος τῶν ἐπικηδείων ἀποσπασμάτων ἀξιωματικοὶ φέρουσι τὴν μεγάλην στολὴν ἐκστρατείας μὲ τὰ παράσημα, οἱ ἀποτελοῦντες τὴν ἀντιπροσωπείαν ἀξιωματικοὶ καὶ οἱ τυχὸν διοριζόμενοι, ὅπως ἀνέχωσι τὰ ἄκρα τῶν ταινιῶν τοῦ φερέτρου, φέρουσι μεγάλην βαθυκύανον στολήν, πάντες δὲ οἱ λοιποὶ ἀξιωματικοὶ οἱ παρευρισκόμενοι ἢ παρακολουθοῦντες κηδείαν τὴν μικρὰν βαθυκύανον στολήν των.

Ἐὰν ὡς ἐκ τοῦ βαθμοῦ ἢ ἀξιώματος τοῦ τεθνεῶτος διαταχθῶσιν ἀξιωματικοὶ νὰ παρευρεθῶσιν ἢ παρακολουθήσωσι τὴν κηδείαν αὐτοῦ ὁρίζεται ἐν ταὐτῷ δι' εἰδικῆς διαταγῆς ἡ στολὴ ἣν θὰ φέρωσι.

6ον 'Επίσημοι ὑποδοχαὶ καὶ προπομπαί.

"Αρθρον 26.

Κατὰ τὰς ἐπισήμους ὑποδοχὰς ἀφικνουμένων ἢ προπομπὰς ἀναχωρούντων Ὑψηλῶν Προσώπων φέρεται πάντοτε ἡ μεγάλη βαθυκύανος στολὴ μετὰ πάντων τῶν παρασήμων. Οἱ ἀξιωματικοὶ δὲ οἱ διοικοῦντες τὸ παρατασσόμενον στράτευμα ἢ τὴν τιμητικὴν συνοδείαν καὶ οἱ ἀποτελοῦντες μέρος αὐτῶν φέρουσι τὴν μεγάλην στολὴν ἐκστρατείας μετὰ παρασήμων καὶ τὴν ἐξάρτυσιν αὐτῶν.

Κατὰ τὰς ἀνεπισήμους ὑποδοχὰς καὶ προπομπὰς τῶν αὐτῶν Ὑψηλῶν ἢ ἄλλων ἐπισήμων προσώπων φέρεται ἡ μικρὰ βαθυκύανος στολή.

7) 'Αγιασμοὶ ἐκκλησιῶν, ἀποκαλυπτήρια μνημείων, ἐγκαίνια ἱδρυμάτων κλπ.

Κατὰ τοὺς ἁγιασμοὺς τῶν ἐκκλησιῶν, ἀποκαλυπτήρια μνημείων ἐγκαίνια ἐπισήμων ἱδρυμάτων καὶ ἐν γένει εἰς πᾶσαν ἐπίσημον ὁμήγυριν φέρεται ἡ μικρὰ βαθυκύανος στολή.

"Αρθρον 28.

8ον) Στρατοδικεῖα.

Κατὰ τὰς συνεδριάσεις τῶν Στρατοδικείων οἱ διοριζόμενοι ἀξιωματικοὶ ὡς μέλη, ἢ συνήγοροι φέρουσι τὴν μικρὰν βαθυκύανον στολὴν αὐτῶν.

Κατὰ τὴν ἐκστρατείαν φέρουσι τὴν ἐξ ἐρέας χακὶ στολὴν ἐκστρατείας.

"Αρθρον 29.

9ον) Ξεναγοὶ Ὑψηλῶν Προσώπων.

Οἱ διοριζόμενοι ὡς ξεναγοὶ Ὑψηλῶν ἢ ἐπισήμων προσώπων ξένου Κράτους ἀξιωματικοὶ παρουσιάζονται εἰς αὐτὰ ἐν μεγάλῃ βαθυκυάνῳ στολῇ πλὴν ἄλλως διαταχθῶσιν.

"Αρθρον 30.

10ον) 'Επισκέψεις καὶ παρουσιάσεις (ἐν σώματι καὶ ἀτομ.)

'Αξιωματικοὶ παρουσιαζόμενοι εἴτε ἐν Σώματι εἴτε ἀτομικῶς ἐνώπιον τῆς Α.Ε. τοῦ Προέδρου τῆς Δημοκρατίας ἢ ἐνώπιον Βασιλικῶν προσώπων ξένου Κράτους φέρουσι τὴν μεγάλην βαθυκύανον στολὴν αὐτῶν.

Αἱ ὑπὸ τοῦ κανονισμοῦ τῆς ἐν ταῖς πόλεσι ὑπηρεσίας τῶν Στρατευμάτων προβλεπόμεναι ἐπισκέψεις, ἐκτελοῦνται μὲ τὴν ὑπ' αὐτοῦ προβλεπομένην στολήν.

"Αρθρον 31.

11) Περίπατος.

Οἱ ἀξιωματικοὶ εὑρισκόμενοι ἐκτὸς ὑπηρεσίας καὶ περιφερόμενοι πεζῇ ἐντὸς ἢ ἐκτὸς τῆς πόλεως ἐφ' ἁμάξης αὐτοκινήτου κλπ. φέρουσι τὴν μικρὰν αὐτῶν βαθυκύανον ἢ ἐξ ἐρέας χακὶ στολὴν ἄνευ σπάθης.

'Επιτρέπεται εἰς αὐτοὺς νὰ φέρωσι μαστίγιον μήκους οὐχὶ ἀνώτερον τῶν 0,6 οὐδέποτε δὲ χαιρετῶσι διὰ τούτου καὶ ἂν ἔτι εἶσιν ἔφιπποι ἢ ἄλλως ἔχουσιν ἀπησχολημένην τὴν ἑτέραν χεῖρα.

12.) 'Εορταί. ἰδιωτικῆς φύσεως, Θέατρα Συναυλίαι.

"Αρθρον 32.

'Αξιωματικοὶ λαμβάνοντες μέρος εἰς ἑορτὰς ἰδιωτικῆς φύσεως ἤτοι χορούς, συναυλίας ἐπισκέψεις καὶ λοιπὰς ἀνεπισήμους συγκεντρώσεις, ὁσάκις φέρουσι, στολήν, φέρουσιν τὴν βαθυκύανον τοιαύτην.

Τὴν αὐτὴν στολὴν φέρουσιν εἰς τὰ Θέατρα καὶ συναυλίας.

13) Στολὴ ἐν ἀλλοδαπῇ.

"Αρθρον 33.

Πᾶς ἀξιωματικὸς διατελῶν ἐν τῇ ἀλλοδαπῇ δι' ἀποστολὴν φέρει πολιτικὴν ἐνδυμασίαν, τὴν δὲ στρατιωτικὴν αὐτοῦ στολήν, φέρει, ἀφοῦ παρουσιασθῇ εἰς τὴν ἐπιτόπιον ἀνωτέραν Στρατιωτικὴν ἀρχήν, κατὰ τὰς ἐπισήμους ἀκροάσεις ἐν γένει εἰς πᾶσαν περίστασιν ἀπαιτοῦσαν τὴν ἐν τῇ ἰδιότητι του παρουσίασιν αὐτοῦ καθ' ὃν τρόπον καὶ ὑπὸ τὰς αὐτὰς λεπτομερείας καθ' ἃς ὑποχρεοῦται νὰ φέρῃ ταύτην καὶ ἡμεδαπῇ. Διατελῶν δὲ δι' ἐκπαίδευσιν φέρει τὴν κεκανονισμένην στολὴν αὐτοῦ συμμορφούμενος μὲ τὰ κρατοῦντα εἰς τὸ στράτευμα εἰς ὃ ὑπηρετεῖ.

Πᾶς ἀξιωματικὸς διατελῶν ἐν τῇ ἀλλοδαπῇ ἐπ' ἀδείᾳ φέρει πολιτικὴν ἐνδυμασίαν, ἐκτὸς ἂν λάβῃ εἰδικὴν ἄδειαν παρὰ τοῦ 'Υπουργοῦ τῶν Στρατιωτικῶν νὰ φέρῃ τὴν στρατιωτικὴν αὐτοῦ στολήν, ὅτε συμμορφοῦται ὡς πρὸς τὸ φέρειν ταύτην κατὰ τὰς διαφόρους περιστάσεις μὲ τὰς διατάξεις τοῦ παρόντος Κανονισμοῦ.

"Αρθρον 34.

14ον) Πολιτικὴ Περιβολή.

'Επιτρέπεται εἰς τοὺς ἀξιωματικοὺς νὰ φέρωσιν ἐκτὸς ὑπηρεσίας κοσμίαν καὶ εὐπρόσωπον πολιτικὴν ἐνδυμασίαν.

'Επίσης ἐπιτρέπεται εἰς αὐτοὺς νὰ φέρωσιν τοιαύτην κατὰ τὴν ὑπηρεσίαν ἂν ἐπιβάλλεται τοῦτο ἐξ εἰδικῶν λόγων χάριν ἐπιδιώξεως ὡρισμένου ὑπηρεσιακοῦ σκοποῦ.

'Απαγορεύεται τὸ φέρειν πολιτικὴν ἐνδυμασίαν:

α') Κατὰ τὴν ὥραν τῆς ὑπηρεσίας.

β') Κατὰ τὴν μετάβασιν εἰς τοὺς Στρατῶνας, ἢ Στρατιωτικὰ καταστήματα ὅταν ἡ μετάβασίς των εἰς τοὺς ἔχῃ οἱανδήποτε σχέσιν μὲ τὴν ὑπηρεσίαν ἢ τὴν ἐκπαίδευσιν.

γ') Κατὰ τὸν χρόνον καθ' ὃν ἔχει κηρυχθῇ εἰς κατάσταση πολιορκίας περιφέρειά τις εἰς τοὺς ἐν αὐτῇ διατρίβοντας.

Οἱ ἀσχολούμενοι εἰς ὑπηρεσίαν γραφείων δύνανται νὰ φέρωσι πολιτικὴν ἐνδυμασίαν τῇ ἐγκρίσει τοῦ προϊσταμένου αὐτῶν ἀξιωματικοῦ.

"Αρθρον 35.

15ον) Πένθος

Εἰς ἔνδειξιν οἰκογενειακοῦ πένθους οἱ ἀξιωματικοὶ ἄνευ ἰδιαιτέρας ἀδείας φέρουσι ταινίαν μελανὴν πλάτους 0,080 ἐκ μελανοῦ ὑφάσματος (κρὲπ) ἐπιρραπτομένην ἄνω τοῦ ἀριστεροῦ βραχίονος καὶ εἰς πάσας τὰς στολὰς πλὴν τῶν χλαινῶν.

Τὸ ἐπίσημον στρατιωτικὸν πένθος διατάσσεται ἡ διάρκεια αὐτοῦ ὁρίζεται. Συνίσταται δὲ ἐκ τοῦ αὐτοῦ ἄνω ὑφάσματος περικαλύπτοντος τὸν σπαθιστῆρα. Δύνανται κατόπιν διαταγῆς νὰ περιτυλιχθῶσι καὶ αἱ ἐπωμίδες καὶ τὰ ἀμφιμασχάλια διὰ τοῦ αὐτοῦ ὑφάσματος.

ΚΕΦΑΛΑΙΟΝ Ε'.

"Αρθρον 36.

Παράσημα.

'Εν μεγάλῃ βαθυκυάνῳ στολῇ φέρονται ἅπαντα τὰ παράσημα καὶ μετάλλια 'Ελληνικὰ καὶ ξένα ὡς καὶ αἱ ταινίαι τῶν Μεγαλοσταύρων.

'Εν ὁμοίᾳ στολῇ μετὰ χλαίνης φέρεται ἡ ταινία τοῦ Μεγαλοσταύρου ἔξωθεν ἐπὶ τῆς χλαίνης, τὸ δὲ διάσημον τῶν Ταξιαρχῶν ἐξερχόμενον ἐκ τοῦ λαιμοῦ κρέμαται ἔνθεν τῆς χλαίνης μεταξὺ τῶν ἄκρων τοῦ περιλαιμίου αὐτῆς.

'Εν μεγάλῃ στολῇ ἐκ χακὶ ἐρέας φέρονται ἅπαντα τὰ παράσημα μετάλλια καὶ παράσημα 'Ελληνικὰ καὶ ξένα πλὴν τῶν ταινιῶν τῶν Μεγαλοσταύρων.

'Εν στολῇ ἐξ ἐρέας χακὶ φέρονται ἅπαντα τὰ παράσημα καὶ μετάλλια ὁσάκις διαταχθῇ καὶ κατὰ τὰς ἐξῆς περιστάσεις.

α') Κατὰ τὰς στρατιωτικὰς παρατάξεις καὶ παρελάσεις, τιμητικὰς φρουρὰς καὶ συνοδείας.

β') Κατὰ τὰς ἐπισήμους ὑποδοχὰς καὶ παρουσιάσεις.
γ') Κατὰ τὰς ἐπιθεωρήσεις (ἄνευ ταινιῶν Μεγαλοσταύρων).
δ') Κατὰ τὴν ὑπηρεσίαν φρουρᾶς (ἀρχιφύλακος κλπ).
ε') Γενικῶς εἰς περιστάσεις καθ' ἃς οἱ λοιποὶ ἀξιωματικοὶ οἱ μὴ φέροντες τὴν στολὴν ἐξ ἐρέας χακὶ ἐκστρατείας, εἶνε ὑποχρεωμένοι νὰ φέρωσι τὴν μεγάλην στολὴν αὐτῶν.

Αἱ ταινίαι τῶν Μεγαλοσταύρων φέρονται ὑπὸ τὴν ἐπωμίδα καὶ ἀπὸ τοῦ ὤμου χιαστὶ πρὸς τὸ ἀντίθετον ἰσχίον (ὁ ὦμος ὁρίζεται ἑκάστοτε ὑπὸ τοῦ εἰδικοῦ κανονισμοῦ τοῦ σχετικοῦ παρασήμου).

Ὁ ἀστὴρ τοῦ Μεγαλοσταύρου φέρεται ἐπὶ τοῦ ἀριστεροῦ στήθους καὶ περὶ τὴν καρδιακὴν χώραν. Ἐὰν φέρωνται περισσότεροι ἀστέρες προτάσσονται οἱ τοῦ Ἑλληνικοῦ Μεγαλοσταύρου.

Τὸ παράσημον τῶν ταξιαρχῶν ἀναρτᾶται ἐκ τοῦ λαιμοῦ διὰ ταινίας ἔσωθεν τοῦ περιλαιμίου, τὸ δὲ διάσημον ἐξερχόμενον ἐκ τῆς συναφῆς τοῦ περιλαιμίου κρέμαται μεταξὺ τούτου καὶ τοῦ πρώτου κομβίου τοῦ χιτωνίου.

Τὰ παράσημα ἀναρτῶνται ἐπὶ τοῦ ἀριστεροῦ μέρους τοῦ στήθους καὶ εἰς τὸ ὕψος τὸ μεταξὺ τοῦ πρώτου καὶ δευτέρου κομβίου τοῦ χιτῶνος τῆς μεγάλης στολῆς ἢ χιτωνίου ἐκστρατείας καὶ κατὰ τὴν ἐξῆς σειράν. Τοῦ τάγματος τοῦ Σωτῆρος, τοῦ Ἀριστείου Ἀνδρείας, τὰ Μετάλλια τῶν Πολέμων καὶ ἀριστερόθεν τούτων τὰ ξένα παράσημα καὶ Μετάλλια, πλὴν τῶν παρασήμων ἐκείνων τῶν ξένων Κρατῶν δι' ἃ εἰδικοὶ αὐτῶν κανονισμοὶ ὁρίζουσιν διάφορον θέσιν ἐπὶ τοῦ στήθους.

Τὸ Ἑλληνικὸν παράσημον τοῦ Ἀριστείου φέρεται ἐν μικρᾷ στολῇ καὶ στολῇ ἐκστρατείας εἰς τὴν 2αν κομβιοδόχην.

Ὅταν τὰ παράσημα ἢ μετάλλεια εἶνε πλείονα τοῦ ἑνός, προσαρμοζόμενα ἐπὶ δυσκάμπτου ὀρθογωνίου τετραπλεύρου ὑποθήματος, πλάτους 0,069 ἀποτελοῦσι σύμπλεγμα οὗτινος ἡ προσθία ἐπιφάνεια καλύπτεται ἐκ τῶν ταινιῶν τῶν παρασήμων τὰ δὲ διάσημα κρέμανται ἰσοϋψῶς ἐκ τῆς κατωτέρας πλευρᾶς τοῦ ὑποθήματος.

Εἰς τὴν μικρὰν βαθυκύανον καὶ ἐξ ἐρέας χακὶ στολὴν ὅταν αὕτη φέρηται μετὰ παρασήμων, οἱ ἀξιωματικοὶ φέρουσι διαρκῶς ἐπὶ τοῦ ἀριστεροῦ μέρους τοῦ στήθους καὶ εἰς τὸ ὕψος τοῦ πρώτου κομβίου, τὰς ἀντιστοιχούσας εἰς ἕκαστον παράσημον ἢ μετάλλιον ταινίας κατὰ τὴν αὐτὴν σειρὰν καθ' ἣν καὶ τὰ παράσημα.

Ἡ ἐπὶ τοῦ στήθους προσαρμογὴ τῶν ταινιῶν πλάτους 0,007 γίνεται ἐπὶ μὲν τοῦ ἐξ ἐρέας χιτωνίου, ἐπιρραπτομένων τῶν ταινιῶν τούτων, ἐπὶ δὲ τοῦ θερινοῦ δι' ὑποθήματος φέροντος τὰς ταινίας καὶ προσαρμοζομένου δι' ἐσωτερικοῦ ἀφανοῦς συνδέσμου.

Ἡ σειρὰ καὶ ἀνάρτησις τῶν παρασήμων καθορίζεται ὡς ἑξῆς:

1) Παράσημα Σωτῆρος.
2) Παράσημον Ἀριστείου Ἀνδρείας
3) Πολεμικὸν Σταυρόν.
4) Μετάλλιον Στρατιωτικῆς Ἀξίας.
5) Ἀναμνηστικὸν Μετάλλιον Ἑλληνοτουρκικοῦ πολέμου 1912.
6) Ἀναμνηστικὸν μετάλλιον Ἑλληνοβουλγαρικοῦ Πολέμου 1913.
7) Μετάλλιον τῆς «Νίκης».
8) Παράσημα Ξένων Κρατῶν.
9) Μετάλλια Ξένων Κρατῶν.

ΚΕΦΑΛΑΙΟΝ ΣΤ'.

Ἄρθρον 37.

Ἐξάρτυσις ἐκστρατείας ἀξιωματικῶν.

Ἡ ἐξάρτυσις ἀποτελεῖται ἐκ τοῦ ζωστῆρος ἐκ δύο ἱμάντων διερχομένων ἄνωθεν τῶν δύο ὤμων καὶ διασταυρουμένων ὄπισθεν ἀπὸ τῶν ὁποίων ἀναρτᾶται ὁ ζωστήρ, ἐκ τοῦ σπαθοφορίου καὶ τῆς περιστροφοθήκης, ἀνηρτημένων ἐκ τοῦ ζωστῆρος.

Ὁ ζωστὴρ ἀποτελεῖται ἐκ λωρίδος μήκους περίπου 1,20 μ., πλάτους 0,055 καὶ πάχους 0,004 ἐνισχυμένης κατὰ τὸ ἀριστερὸν ἄκρον ἐκ μήκους 0,47. Εἰς τὴν ἀριστερὰν ἄκραν φέρει πόρπην ὀρειχαλκίνην μετὰ δύο περονῶν, εἰς τὸ ἄνω μέρος φέρει τρία διατόνια ἐξ ὀρειχάλκου ἐφ' ὧν πορποῦνται ἐναλλὰξ τὰ τρία ἄκρα τῶν ἱμάντων. Εἰς τὸ κάτω μέρος φέρει δύο διατόνια ἐξ ὀρειχάλκου ἐφ' ὧν πορποῦται τὸ σπαθοφόριον, ἐπὶ δὲ τῆς ἐμπροσθίας ἐπιφανείας πρὸς μὲν τὸ ἀριστερὸν κομβίον ὀρειχάλκινον καὶ μίαν κινητὴν διεμβολὴν ἐφ' ὧν στερεοῦται ἡ γλωχὶς τοῦ ζωστῆρος καὶ ἓν ἄγκυστρον ἐξ ὀρειχάλκου, ἐφ' οὗ δύναται νὰ ἀναρτηθῇ τὸ σπαθοφόριον, πρὸς δὲ τὸ δεξιὸν μέρος κινητὴν διεμβολὴν καταλήγουσαν εἰς τὸ ἄνω μέρος εἰς διατόνιον ὀρειχάλκινον.

Εἰς τὰ δύο ἀκραῖα διατόνια πορποῦνται δύο ἀκρόπορπαι.

Οἱ δύο ἱμάντες ἀποτελοῦνται ἐκ λωρίδων μήκους περίπου 0,83 πλάτους 0,031 καὶ πάχους 0,003. Τὸ μὲν ἄκρον πορποῦται ἐπὶ ἀκροπόρπων τὸ δ' ἕτερον διὰ κεφαλοκομβίου τῶν δύο μεσαίων διατονίων τοῦ ζωστῆρος.

Τὸ σπαθοφόριον ἀποτελεῖται ἐκ τοῦ κυρίως σπαθοφορίου ἐκ δύο τεμαχίων δέρματος ἐν σχήματι ὀρθογωνίου ἐρραμμένων κατὰ τὰς μεγάλας μόνον πλευράς, ἐπὶ τῆς ἐμπροσθίας ἐπιφανείας φέρει κόμβιον ὀρειχάλκινον, ἐπὶ δὲ τῆς ὀπισθίας καὶ εἰς τὴν ἄνω πλευρὰν διατόνιον ὀρειχάλκινον πρὸς ἀνάρτησίν του, διαγωνίως καὶ πρὸς τὰς δύο ἐπιφανείας εἰσὶν ἐρραμμένα τὰ ἄκρα δύο ἱμάντων μήκους 0,23 οἵτινες διερχόμενοι διὰ τῶν ἐπὶ τοῦ ζωστῆρος πρὸς τοῦτο ὑπαρχόντων διατονίων πορποῦνται εἰς τὸ μέσον περίπου.

Διὰ τῆς πρὸς τὰ δεξιὰ ἀγκιστρίδος διέρχεται ἐπίσης ἕτερος ἱμὰς μήκους 0,55 χρησιμεύων διὰ τὴν στερέωσιν τοῦ ξίφους καὶ ὅστις πορποῦται ἐπὶ τοῦ ἐξ ὀρειχάλκου κομβίου τοῦ σπαθοφορίου.

Ἡ ἐξάρτυσις ἐκστρατείας φέρεται πάντοτε ὑποχρεωτικῶς μετὰ τῆς ἐκ χακὶ στολῆς ἐκστρατείας ἐν ὑπηρεσίᾳ καὶ ἐκτὸς ὑπηρεσίας μὲ τὸν ἕνα μόνον τελαμῶνα χιαστὶ ἐκ τοῦ δεξιοῦ ὤμου πρὸς τὸ ἀριστερὸν ἰσχύον.

Ὁσάκις φέρεται σπάθη αὕτη ἐξαρτᾶται ἐκ τοῦ σπαθοφορίου.

Μέρος Δεύτερον

ΚΕΦΑΛΑΙΟΝ Ζ'.

Σύνθεσις στολῆς δοκίμων Ἀξιωματικῶν.
Χειμερινὴ Στολή.

Ἄρθρον 38.

Στολὴ ἐξόδου.

Χιτώνιον. Τὸ χιτώνιον κατασκευάζεται ἐκ βαθυκυάνου ἐρέας φέρον περιλαίμιον καὶ παραρράμματα ἐξ ἐρέας χρώματος ἀνοικτοῦ κυανοῦ.

Τὸ περιλαίμιον εἶναι ὕψους ἀναλόγου πρὸς τὸ τοῦ λαιμοῦ, κομβοῦται δὲ ἔμπροσθεν διὰ τριῶν ἐνετῶν (κοπιτσῶν).

Κατὰ τὸ ἄνω μέρος φέρει παραρράμματα ἐξ ἐρέας τοῦ ἀνωτέρω καθορισθέντος χρώματος.

Τὰ προστέρνια κομβοῦνται κατὰ τὸ μέσον τοῦ στήθους, φέροντα τὸ μὲν σειρὰν ἐννέα λείων πεπλατυσμένων ἐκ λευκοῦ μετάλλου κομβίων, ἴσον ἀπεχόντων ἀπ' ἀλλήλων, τὸ δὲ ἰσαρίθμους κομβιοδόχας, ὧν ἡ ἀνατομὴ εἶναι περιερραμμένη ἐκ τῆς αὐτῆς ἐρέας μετὰ παραρραμμάτων.

Τὰ κομβία προσράπτονται κατὰ 0,03 ἀπὸ τοῦ χείλους τοῦ προστερνίου.

Ἡ ράχις σύγκειται ἐξ ἑνὸς τμήματος. Τὸ πλάτος τῶν χειρίδων ἀναλογεῖ πρὸς πᾶσαν εὐκινησίαν. Τὸ πλάτος τῶν

ἀκροχειρίδων εἶναι 0,06, συνάπτονται δὲ ταῦτα μετὰ τῶν χειρίδων διὰ παραρράμματος.

Ἐπὶ τοῦ προσθίου μέσου ἑκατέρας χειρίδος παραλλήλως πρὸς τὴν ἔξωθεν ραφὴν ἐπιρράπτεται ἐπιχειρίδιον ἐκ τῆς αὐτῆς τοῦ ἱματίου ἐρέας μήκους μὲν 0,12 πλάτους δὲ 0,04 (μετρουμένου ἀπὸ τῶν ἄκρων) κατὰ τὴν ἔξωθεν πλευρὰν τὴν μὴ πρὸς τὴν ραφὴν παράλληλον.

Ἐπὶ τῶν ἐπιχειρίδων ράπτονται τρία κομβία ὅμοια τοῖς ἔμπροσθεν τοιούτοις, ἀπέχοντα ἀπ' ἀλλήλων ἐξ ἴσου. Αἱ πτέρυγες (ποδιαὶ) ὧν τὸ μῆκος ἀνάλογον πρός τὸ ἀνάστημα τοῦ μαθητοῦ σύγκεινται ἐκ τεσσάρων τμημάτων ὧν τὰ μὲν δύο ἐμπρόσθια μεγάλα, τὰ δὲ ὀπίσθια μικρά. Ἐκ τῶν ὀπισθίων τμημάτων τὸ μὲν ἀριστερόν. φέρον παράρραμμα καλύπτεται κατὰ τὰ τρία ἑκατοστὰ 0,03 τὸ δεξιόν, κατὰ τὰ ὀπίσθια ὑπάρχουσι δύο τμημάτια ἐρέας φέροντα παραρράμματα, ἐφ' ἑκατέρου τῶν δύο τούτων τμημάτων ὑπάρχουσι δύο κομβία ὡς τὰ τοῦ προστερνίου, προσαρτώμενα τὸ μὲν πρὸς τὸ ἄνω ἄκρον, τὸ δὲ πρὸς τὸ κάτω.

Ἀπὸ τῆς συνάψεως τοῦ περιλαιμίου μέχρι τῶν ἄκρων τῶν πτερύγων ὑπάρχει ἑκατέρωθεν τοῦ χιτωνίου παράρραμμα

Ἐπὶ τοῦ ἑκατέρου τῶν ἄκρων προστίθεται ἐπώμιον ἐκ βαθυκυάνου ἐρέας μετὰ παραρράμματος κομβουμένου διὰ κομβίου ὁμοίου πρὸς τὰ τῶν προστερνίων, φέρει δὲ τοῦτο ἐν τῷ μέσῳ τὸν ἀριθμὸν τῆς τάξεως ἐκ μετάξης κοκκίνης καὶ ἄνωθεν τούτου ἀστέρα πεντάγωνον ἐκ μετάξης κροκίνης διαμέτρου 0 022 διὰ τοὺς Ἀρχηγοὺς τῶν τάξεων.

Εἰς τὸ ἄκρον τοῦ ἀριστεροῦ ὤμου καὶ κάτωθι τοῦ ἐπωμίου εἶναι ἐρραμμένον κομβίον εἰς ὃ κομβοῦται ἀμφιμασχάλιον ἐκ δύο λευκῶν βαμβακερίνων σειρίδων μήκους ἑκάστη 0.80.

Τὰ διακριτικὰ τῶν μαθητῶν βαθμοφόρων εἰσὶν ἐκ ταινίας λευκῆς μεταξίνης ἐπιρραπτομένης ἐπὶ τῆς αὐτῆς ἐξ ἧς καὶ τὸ χιτώνιον βαθυκυάνου ἐρέας. Τὸ πλάτος τοῦ ἐξ ἐρέας ὑπορράμματος διὰ μὲν τὰ διακριτικὰ τοῦ ἐπιλοχίου εἶναι 0,075 διὰ δὲ τὰ τοῦ λοχίου εἶναι 0,055 καὶ διὰ τὰ τοῦ δεκανέως 0,02.

Τὰ ὡς ἄνω διακριτικὰ φέρονται ἐπὶ τῶν χειρίδων τοῦ τε χιτωνίου καὶ τῆς χλαίνης.

Ἡ κοπὴ τοῦ χιτωνίου καταφαίνεται εἰς τὸ σχῆμα 1 καὶ 2.

Ἄρθρον 39.

Περισκελίς. Ἡ περισκελίς κατασκευάζεται μακρὰ ἐκ τῆς αὐτῆς ὡς τὸ χιτώνιον ἐρέας, σύγκειται δὲ ἐκ τεσσάρων κυρίων τμημάτων καὶ εἶναι ἀνοικτὴ ἔμπροσθεν ἔνθα φέρει ἓξ κομβία πρὸς κόμβωσιν τοῦ ἀνοίγματος, οὗ ἔνδωθεν παραρράπτεται τμημάτιον φέρον τὰς κομβιοδόχας. Τὸ μῆκος τοῦ ἀνοίγματος εἶναι 0,30 ὄπισθεν δὲ ὑπάρχουσιν δύο γλωχῖνες ὧν ἡ ἑτέρα φέρει πόρπην σιδηράν.

Αἱ διαστάσεις τῶν μερῶν κατὰ τὸ διαχώρισμα τῶν σκελῶν εἶναι ἀνάλογον τῇ εὐσαρκίᾳ καὶ τῷ ἀναστήματι τῶν μαθητῶν.

Παρ' ἑκατέρᾳ τῶν ἔξωθεν ραφῶν τῆς περισκελίδος ὑπάρχει παράρραμμα πάχους 0,002, ἐξ ἐρέας χρώματος ἀνοικτοκυάνου.

Ἡ περισκελίς φέρει δύο θυλάκια ὑπὸ τὰ ἰσχία, ἀπέχοντα τῆς ζώνης κατὰ 0,08 καὶ φέροντα ἀνατομὴν 0,2.

Ἡ περισκελὶς δὲν φέρει κάτωθι ἀναδίπλωσιν οὔτε ὑποπέζια (στάφαις).

Ἄρθρον 40.

Πηλήκιον. Τὸ πηλήκιον κατασκευάζεται ἐκ βαθυκυάνου ἐρέας, σύγκειται δὲ ἐκ κύκλου, τοῦ στεφανίου καὶ τῶν ἐπὶ τοῦ κρανίου ἐπικειμένων τεσσάρων μερῶν.

Ὁ κύκλος 0,13 διαμέτρου φέρει περὶ τὸν περιφέρειαν παράρραμμα ἐξ ἐρέας ἀνοικτοκυάνου. Τοιαῦτα δὲ ὑπάρχουσι καὶ παρὰ τὰς τέσσαρας ραφὰς τῶν ἐπὶ τοῦ κρανίου μερῶν καὶ ἕτερον ἄνωθεν τοῦ στεφανίου. Τὸ ὕψος τοῦ στεφανίου εἶναι 0,035, τὸ δὲ πλάτος ἀνάλογον τῇ κεφαλῇ.

Ἐπὶ τοῦ προσθίου μέρους τοῦ πηληκίου ράπτεται ἐθνόσημον ἐκ μετάξης οὗ τὸ μέσον γλαυκόν τὸ δὲ πέριξ λευκόν.

Τὸ γεῖσον τοῦ πηληκίου κατασκευάζεται ἐκ στιλπνοῦ καὶ μέλανος σκύτους φέρει δὲ παράρραμμα ἐκ τοῦ αὐτοῦ σκύτους. Ὑπεράνω τοῦ γείσου ὑπάρχει προσηρτημένη ἡ παραγναθὶς ἐκ στιλπνοῦ ἐπίσης μέλανος σκύτους.

Ἑκατέρωθεν παρὰ τὰ ἄκρα τοῦ γείσου ὑπάρχουσιν ἐρραμμένα ἐπὶ τοῦ στεφανίου δύο μικρὰ ἐκ λευκοῦ μετάλλου κομβία πρὸς ἃ κομβοῦται ἡ παραγναθίς.

Ἡ κοπὴ τοῦ πηληκίου καταφαίνεται ἐν τῷ σχήματι 9.

Ἄρθρον 41.

Χλαίνη. Ἡ χλαίνη κατασκευάζεται ἐξ ἐρέας χρώματος κυανοῦ ὀλιγώτερον βαθέος τοῦ χιτωνίου.

Τὸ περιλαίμιον εἶναι ἐξ ἐρέας ἀνοικτοκυάνου καὶ τὸ μὲν πλάτος αὐτοῦ εἶναι 0,16, τὸ δὲ μῆκος ὁρίζεται ἐκ τοῦ ἀναστήματος τοῦ μαθητοῦ.

Ἡ χλαίνη σύγκειται ἐκ τριῶν μερῶν δύο προσθίων καὶ ἑνὸς ὀπισθίου, συνερραμμένων πάντων μετὰ τοῦ περιλαιμίου. Τὰ δύο ἐμπρόσθια τμήματα ἐπιπτύσσονται ἐπαλλήλως κατὰ 0,100.

Κατὰ τὰς δύο ὀπισθίας ραφὰς τῆς χλαίνης προσράπτονται δύο τμήματα ἐρέας μήκους 0,16 (κατὰ τὴν ραφὴν) πλάτους δὲ 0,06.

Ἐν τῷ μέσῳ τῶν τμημάτων τούτων ἐπιρράπτονται ἑκατέρωθεν καὶ δύο ἕτερα τμήματα μήκους 0,08. Καὶ τὸ μὲν ἄκρον τοῦ ἑνὸς φέρει κομβίον ὅμοιον τοῖς τοῦ χιτωνίου τὸ δὲ τοῦ ἑτέρου κομβιοδόχην.

Τὰ τμήματα ταῦτα χρησιμεύουσι πρὸς συστολὴν τῆς χλαίνης καὶ προσαρμογὴν ταύτης τῷ σώματι. Κατὰ τὰ σημεῖα συρραφῆς τῶν τμημάτων τούτων ἐπιρράπτονται ἀνὰ ἓν κομβίον.

Ἐν τῷ μέσῳ τῶν ἄκρων τοῦ ὀπισθίου τμήματος ὑπάρχει ἄνοιγμα μήκους ἀναλόγου φέρον κατὰ μὲν τὸ δεξιὸν χεῖλος τέσσαρα μετάλλινα κομβία μικρότερα ἐκείνων δι' ὧν κομβοῦνται τὰ προστέρνια, κατὰ δὲ τὸ ἀριστερὸν ἰσαρίθμους κομβιοδόχας. Τὸ ἄνοιγμα τοῦτο οὐδέποτε κομβοῦται. Τὸ πλάτος καὶ τὸ μῆκος τῶν χειρίδων τῆς χλαίνης ὁρίζεται ἀναλόγως τῷ ἀναστήματι τοῦ μαθητοῦ, κατὰ δὲ τὰ ἄκρα φέρουσιν ἀκροχειρίδας μήκους 0,14.

Τὸ περιλαίμιον τῆς χλαίνης διπλοῦται πρὸς τὰ κάτω κατὰ τὸ ἥμισυ τοῦ πλάτους αὐτοῦ καὶ συνάπτεται δι' ἐνετῶν (κόπιτσες).

Ἡ χλαίνη φέρει πρὸς κόμβωσιν ἐπὶ ἑκατέρων τῶν προστερνίων ἓξ (6) κομβία ὅμοια τοῖς τοῦ χιτωνίου ἀρχόμενα ἀπὸ τοῦ περιλαιμίου καὶ κατερχόμενα κατ' ἴσην ἀπόστασιν.

Ἑκατέρωθεν ὑπάρχουσιν ἰσάριθμοι κομβιοδόχοι ἀπέναντι τῶν κομβίων.

Τὸ μῆκος τῆς χλαίνης ποικίλλει ἀναλόγως τοῦ ἀναστήματος τοῦ μαθητοῦ.

Ἡ χλαίνη φέρει ἐπώμια, ὅμοια τοῖς τοῦ χιτωνίου.

Ἡ κοπὴ αὐτῆς καταφαίνεται ἐν τῷ σχήματι 6.

Ἄρθρον 42.

Στολὴ ἐσωτερικῆς ὑπηρεσίας.

Ἡ σύνθεσις τῆς στολῆς ταύτης εἶναι ὡς ἡ τῶν ὁπλιτῶν Χωροφυλακῆς, ἐκ τῆς αὐτῆς ἐρέας καὶ κατὰ τὸν αὐτὸν τρόπον ἐρραμμένη μὲ τὴν διαφορὰν ὅτι αἱ ἐπωμίδες κατασκευασμέναι ἐκ τῆς αὐτῆς ἐρέας φέρουσι παράρραμμα ἐξ ἐρέας ἀνοικτοκυάνου καὶ ἐπ' αὐτῶν τὸν ἀριθμὸν τῆς τάξεως εἰς ἣν ἀνήκει ὁ μαθητὴς κεντημένον διὰ μετάξης κορκίνης.

Προσέτι ἑκατέρωθεν τοῦ ἐμπροσθίου μέρους τοῦ περιλαιμίου ράπτεται ὀρθογώνιον ἐξ ἀνοικτοκυάνου ἐρέας πλάτους 0,025 καὶ μήκους 0,07 ἀπολῆγον εἰς ὀξεῖαν γωνίαν.

Ἡ χλαίνη ἐπίσης εἶνε ὁμοία καὶ ἐκ τοῦ αὐτοῦ ἐξ ἐρέας χακὶ ὑφάσματος τῶν ὁπλιτῶν τῆς Χωροφυλακῆς σὺν τῇ δια-

φορᾶ τῶν ἐπωμίδων καὶ τῶν ὀρθογωνίων ἄτινα προστίθενται ὡς ὡρίσθη ἀνωτέρω διὰ τὸ χιτώνιον.

Ἄρθρον 43.

Θερινὴ στολή.

Στολὴ ἐξόδου.

Ἡ Θερινὴ στολὴ ἀποτελεῖται ἐξ τοῦ χιτωνίου, τῆς μακρᾶς περισκελίδος, πηλικίου καὶ ὑποδημάτων.

Τὸ χιτώνιον κατασκευάζεται ἐκ τεφροῦ λινοῦ ὑφάσματος καὶ εἶνε κατὰ τὴν κοπὴν ὅμοιον πρὸς τὸ χιτώνιον τῆς χειμερινῆς στολῆς τῆς ἐσωτερικῆς ὑπηρεσίας χωρὶς νὰ φέρῃ παραρράμματα. Τὸ περιλαίμιον, τὰ ἐπώμια, αἱ χειρίδες καὶ ἀκροχειρίδες κατασκευάζονται ἐκ τοῦ αὐτοῦ τεφροῦ λινοῦ ὑφάσματος καὶ ἄνευ παραρραμμάτων.

Ἐπὶ τῶν ἐπωμίων φέρεται ὁ ἀριθμὸς τῆς τάξεως εἰς ἣν ἀνήκει ὁ μαθητὴς ἄνωθεν δὲ τούτου ὁ κεκανονισμένος ἀστὴρ διὰ τὸν ἀρχηγὸν τῆς τάξεως κεντημένα διὰ κροκίνης μετάξης ἐκ τεμαχίου ἐκ τοῦ αὐτοῦ λινοῦ ὑφάσματος.

Τὸ ἀμφιμασχάλιον καὶ τὰ διακριτικὰ τῶν μαθητῶν βαθμοφόρων εἶνε τὰ αὐτὰ ὡς φέρονται εἰς τὴν βαθυκύανον στολὴν τῆς ἐξόδου.

Ἡ μακρὰ περισκελὶς καὶ τὸ πηλίκιον κατασκευάζεται ἐκ τοῦ αὐτοῦ τεφροῦ λινοῦ ὑφάσματος καθ' ὃν τρόπον ὡρίσθη διὰ τὴν βαθυκύανον στολὴν ἐξόδου ἄνευ ὅμως παραρραμμάτων.

Τὰ ὑποδήματα ἡμίσεος ὕψους (σιυβάλια) θὰ εἶναι ἐκ μέλανος ἀδιαβρόχου δέρματος.

Ἄρθρον 44.

Στολὴ ἐσωτερικῆς ὑπηρεσίας.

Ἡ σύνθεσις τῆς στολῆς ταύτης εἶνε ὡς καὶ ἡ τῶν ὁπλιτῶν χωροφυλακῆς ἐκ τοῦ αὐτοῦ βαμβακίνου ἐξ ἑρέας χακὶ ὑφάσματος καὶ κατὰ τὸν αὐτὸν τρόπον ἐρραμμένη μὲ τὴν διαφορὰν ὅτι αἱ ἐπωμίδες κατεσκευασμέναι ἐκ τοῦ αὐτοῦ ὑφάσματος φέρουσιν ἐπ' αὐτῶν κεντημένον διὰ κροκίνης μετάξης τὸν ἀριθμὸν τῆς τάξεως εἰς ἣν ἀνήκει ὁ μαθητὴς καὶ ἐπὶ τοῦ περιλαιμίου τὸ ὀρθογώνιον ὡς ὡρίσθη διὰ τὸ χειμερινὸν χιτώνιον τῆς ἐσωτερικῆς ὑπηρεσίας.

Μελάγη στολή.

Ἡ μελάγη συνίσταται κατά τε τὴν χειμερινὴν καὶ τὴν θερινὴν περίοδον ἐκ τῆς ἀντιστοίχου στολῆς ἐξόδου σὺν τῇ προσθήκῃ ἀμφιμασχαλίου ὁμοίου τοῦ ὁριζομένου διὰ τὴν μεγάλην στολὴν τῶν ὁπλιτῶν τῆς Χωροφυλακῆς φερομένου κατὰ τὸν αὐτὸν τρόπον (εἰκὼν 12η) καὶ λόφου πηλικίου ἐκ τριχῶν χρώματος ἀνοικτοκυάνου. Ἡ κάτωθι τῶν τριχῶν σφαῖρα εἶνε κατασκευασμένη ἐκ λευκοῦ μετάλλου (εἰκὼν 10).

Ἄρθρον 46.

Χετρόκπια.

Τὰ μὲν χειμερινὰ εἰσὶν ἐκ λευκοῦ δέρματος δορκάδος, τὰ δὲ θερινὰ βαμβάκινα πυκνοΰφαντα.

Ἄρθρον 47.

Ἐξάρτυσις

Ὁ ζωστὴρ κατασκευάζεται ἐκ μέλανος δέρματος βοὸς κομβούμενος ἔμπροσθεν διὰ πόρπης χαλκίνης διαστάσεων 0,055 Χ0,07. Ἡ κρεμάστρα τοῦ ξίφους σύγκειται ἐκ τοῦ αὐτοῦ δέρματος φέρουσα ἑκατέρωθεν τοῦ ἄνω μέρους τῆς συρραφῆς χάριν στερεότητος δύο κεφαλωτοὺς ἡλίσκους ὀρειχαλκίνους (σχῆμα 13).

Μέρος Τρίτον

ΚΕΦΑΛΑΙΟΝ Β'.

Σύνθεσις στολῆς χωροφυλακῆς ὁπλιτῶν.

Ἄρθρον 48.

Ἡ στολὴ τῶν ὁπλιτῶν Χροφυλακῆς ἀπαρτίζεται ἐκ τῶν κάτωθι :

1) Χιτωνίου
2) Βραχείας περισκελίδος (κιλόττας)
3) Χλαίνης
4) Πηλικίου
5) Κνημίδων
6) Ὑποδημάτων.

Χειμερινὴ στολή.

Τὸ χιτώνιον, ἡ βραχεῖα περισκελίς, ἡ χλαίνη καὶ τὸ πηλίκιον κατασκευάζονται ἐξ ἑρέας χρώματος πρασινοφαίου, τὰ ὑποδήματα δὲ καὶ αἱ κνημίδες ἐκ μέλανος δέρματος.

Ἄρθρον 49.

Χιτώνιον. Τὸ χιτώνιον σύγκειται ἐκ δύο τεμαχίων ὀπισθίων καὶ ἐκ δύο ἐμπροσθίων, ἐκ τῶν ὁποίων ἐξωτερικῶς εἰσὶν ἐρραμμένα τέσσαρα θυλάκια μετὰ καλυμμάτων, ἄτινα κομβιοῦνται ἐπὶ ἀντιστοίχων μικρῶν κομβίων. Τὸ χιτώνιον κομβοῦται κατὰ τὸ μέσον τοῦ στήθους διὰ πέντε μεγάλων κομβίων στολῆς, ἀπεχόντων ἐξ ἴσου ἀπ' ἀλλήλων καὶ ἐπ' εὐθείας γραμμῆς, ἐξ ὧν τὸ πέμπτον δέον νὰ ᾖ ἐρραμμένον εἰς τὸ ὕψος τῆς ὀσφύος. Τὸ περιλαίμιον ἐκ τῆς αὐτῆς ἑρέας ἀνορθοῦται τὸ πρῶτον πρὸς τὰ ἄνω καὶ εἶτα ἀναδιπλοῦται πρὸς τὰ κάτω ἀποτελοῦν οὕτως ὕψος 0,05 μ., κλείεται δὲ διὰ τριῶν ζευγῶν στερεῶν ἐνετῶν χιτωνίου ἐρραμμένων εἰς τὴν βάσιν τοῦ περιλαιμίου, εἰς τὸ μέσον καὶ εἰς τὸ ὕψος αὐτοῦ, ἤτοι εἰς τὸ σημεῖον ἔνθα ἄρχεται ἡ ἀναδίπλωσις.

Αἱ χειρίδες εἰς τὸ κατώτερον μέρος φέρουσιν ἀκροχειρίδας.

Τὰ κομβία τῆς στολῆς εἶναι ἐκ λευκοῦ στιλπνοῦ μετάλλου καὶ περιπλατυσμένα, τὰ μὲν μεγάλα διαμέτρου 0,025 μ., τὰ δὲ μικρὰ διαμέτρου 0,18. Ἐπὶ τοῦ ὀπισθίου μέρους τοῦ χιτωνίου καὶ εἰς ὕψος τῆς ζώνης ράπτονται ἐπὶ τῶν ἑκατέρωθεν τῆς ράχεως δύο ἄγκιστρα ἐκ χονδροῦ χαλκίνου σύρματος, τῶν ὁποίων τὸ μὲν ἐξωτερικὸν σκέλος εἶναι περίπου 0,025, τὸ δὲ ἐσωτερικὸν 0,035 καμπυλωμένον εἰς τὸ ἄκρον διὰ νὰ δίδῃ θέσιν πρὸς ραφὴν ἵνα συγκρατῆται εἰς σταθερὸν ὕψος ὁ ζωστὴρ τοῦ ξίφους.

Τὸ χιτώνιον ἐσωτερικῶς ἐπενδύεται ὡς καὶ κατὰ τὰς χειρίδας δι' ὀθόνης, ἐπὶ τοῦ ἐσωτερικοῦ δὲ μέρους εἰς τὸ ὕψος τοῦ ἀριστεροῦ μαστοῦ κατασκευάζεται θυλάκιον μεγέθους ὅσον καὶ τὸ ἀντίστοιχον ἐξωτερικὸν θυλάκιον. Ἐκ τῶν θυλακίων τὰ μὲν ἄνω φέρουσιν ἐξωτερικὴν κάθετον πτυχὴν εἰς τὸ μέσον, τὰ κάτω δὲ δὲν φέρουσι τοιαύτην.

Τὸ μῆκος τοῦ χιτωνίου δέον νὰ φθάνῃ εἰς τὸ μέσον τοῦ καρποῦ τῆς χειρὸς τοῦ ὁπλίτου εὑρισκομένου εἰς τὴν στάσιν τῆς προσοχῆς.

Τὰ ἐπώμια κατασκευάζονται ἐξ ἑρέας χρώματος κυανοῦ ὀρφνοῦ, ἐσωτερικῶς εἰσὶ ἐπενδεδυμένα καὶ φέρουσι παρὰ τὴν κορυφὴν αὐτῶν μετάλλινον μικρὸν κομβίον. Τὸ μῆκος τῆς ἐπωμίδος εἶναι 0,12 τὸ δὲ πλάτος κατὰ τὸ κατώτερον μέρος 0,05 κατὰ δὲ τὸ πρὸς τὴν κορυφὴν 0,04.

Εἰς τὸ ἄκρον τοῦ ἀριστεροῦ ὤμου καὶ κάτωθι τοῦ ἐπωμίου εἶναι ἐρραμμένον κομβίον, εἰς ὃ κομβοῦται ἀμφιμασχάλιον ἐκ δύο βαμβακίνων σειρίδων μήκους ἑκάστης 0,80.

Ἑκατέρωθεν τοῦ ἐμπροσθίου μέρους τοῦ περιλαιμίου εἰς τὸ μέρος τοῦ ὕψους αὐτοῦ καὶ εἰς ἀπόστασιν ἀπὸ τῶν ἄκρων 0,02 μ. προσκολλῶνται τὰ διακριτικὰ στοιχεῖα καὶ ὁ ἀριθμὸς τοῦ ὁπλίτου. Καὶ εἰς μὲν τὸ δεξιὸν μέρος τοῦ περιλαιμίου

τίθεται τὸ διακριτικὸν στοιχεῖον τῆς Διοικήσεως εἰς ἣν ἀνήκει ὁ ὁπλίτης εἰς δὲ τὸ ἀριστερὸν ὁ αὔξων ἀριθμὸς αὐτοῦ.

Ὡς διακριτικὰ στοιχεῖα τῶν διαφόρων Διοικήσεων καθορίζονται τὰ ἑξῆς :

Ἀνωτέρας	Διοικήσεως	Χωρῶν	Στερεᾶς Ἑλλάδος	τὸ Σ.
»	»	»	Θεσσαλίας	» Θ.
»	»	»	Μακεδονίας	» Μ.
»	»	»	Θράκης	» Ρ.
»	»	»	Ἀρχιπελάγους	» Ν.
»	»	»	Κρήτης	» Κ.
»	»	»	Πελοποννήσου	» Π.
»	»	»	Δυτ. Ἑλλάδος	» Υ.
»	»	»	Ἠπείρου	» Η.
Δευθύνσεως	Ἀσφαλείας		Ἀθηνῶν	» Α.
»	»		Πειραιῶς	» Β.
»	»		Θεσσαλονίκης	» Γ.
»	»		Πατρῶν	» Δ.

Οἱ ἔφιπποι ὁπλῖται δὲν λαμβάνουσιν ἴδιον αὔξ.ἀριθμόν, οἱ δὲ ὁπλῖται τῶν Διευθύνσεων Ἀσφαλείας δὲν θέλουσι φέρει αὔξ. ἀριθμὸν κατὰ τμήματα οὐδὲ διακριτικὸν στοιχεῖον τμήματος ἀλλὰ τὸν αὔξοντα ἀριθμὸν τῆς Διευθύνσεως.

Οἱ παρὰ τοῖς Ὑπουργείοις, Ἀρχηγείῳ Χωροφυλακῆς, κλπ. ἀπεσπασμένοι ὁπλῖται φέρουσι τὸ διακριτικὸν στοιχεῖον καὶ ἀριθμὸν τῆς Διοικήσεως ἐξ ἧς εἰσὶν ἀπεσπασμένοι. Τὸ αὐτὸ ἰσχύει καὶ διὰ τοὺς εἰς μεταβατικὴν ὑπηρεσίαν ὑπηρετοῦντας ὁπλίτας. Οἱ μόνιμοι ὁπλῖται τοῦ Σχολείου Χωροφυλακῆς ὡς καὶ οἱ μαθηταὶ δὲν φέρουσιν ἀριθμούς ἀλλὰ τὸ σῆμα τοῦ Σχολείου ὡς καθορίζεται κατωτέρω.

Τὰ διακριτικὰ τῶν βαθμῶν τῶν ὁπλιτῶν, συνίστανται διὰ τοὺς χωροφύλακας ἐκ μιᾶς ταινίας λευκῆς βαμβακίνης πλάτους 0,02.

Ἡ ταινία αὕτη ράπτεται ἐπὶ ἐρέας χρώματος κυανοῦ ὀρφνοῦ, ἐξ ἧς ἀφίεται ἐκατέρωθεν τῆς ταινίας τὸ περιθώριον πλάτους δύο χιλιοστῶν καὶ ράπτεται ἀφ' ἑνὸς εἰς τὸ ὕψος τοῦ ἀγκῶνος εἰς τὸ μέρος τῆς ἐξωτερικῆς ραφῆς τῆς χειρίδος καὶ ἀφ' ἑτέρου εἰς θέσιν τῆς ἐσωτερικῆς ραφῆς τῆς χειρίδος, ἀπέχουσαν 0,10 ἀντιστοίχως τοῦ ἀγκῶνος. Διὰ τοὺς Ὑπενωμοτάρχας ἐκ δύο ὁμοίων ταινιῶν ραπτομένων ἐπὶ τῆς αὐτῆς ἐρέας παραλλήλως εἰς ἀπόστασιν δύο χιλιοστῶν, ἀφιεμένου τοῦ αὐτοῦ περιθωρίου ἐρέας.

Διὰ τοὺς Ἐνωμοτάρχας ἐκ τριῶν παραλλήλων ταινιῶν (σχῆμα 3 καὶ 4).

Ἄρθρον 50.

Βραχεῖα περισκελίς. Ἡ βραχεῖα περισκελὶς κατασκευάζεται ἐκ τῆς ἰδίας ἐρέας, ἐξ ἧς καὶ τὸ χιτώνιον. Εἰς τὸ ἀνώτερον μέρος ἔχει ὑπόρραμμα ἐξ ὑφάσματος βαθυκυάνου πρασινόχρου καὶ εἶναι ἀνοικτὴ κατὰ τὸ ἔμπροσθεν φέρουσα τέσσαρα κομβία καὶ ζεῦγος ἐνετῶν εἰδικῶν ἐπὶ τῆς ραφῆς τῆς ζώνης πρὸς κούμβωσιν τοῦ ἀνοίγματος. Ἐπὶ τοῦ ἀριστεροῦ μέρους καὶ ἐνδοθεν ράπτεται τεμάχιον ἐρέας μεθ' ὑπορράμματος βαμβακίνου, φέρον τὰς ἀντιστοίχους κομβιοδόχας. Ἐκ τοῦ δεξιοῦ μέρους ἐπεκτείνεται εἰς εἰδικὸς γλωχὶν σχήματος τριγωνικοῦ καὶ φέρει εἰς τὸ ἄκρον κομβιοδόχην λοξὴν κομβιουμένην ἐπὶ κομβίου ἐρραμμένου ἐσωτερικῶς ἐπὶ τοῦ ἀριστεροῦ μέρους τῆς ζώνης. Οὗτος χρησιμεύει διὰ τὸ ἐντελέστερον κλείσιμον τοῦ ἀνοίγματος τῆς περισκελίδος.

Ἡ ζώνη τῆς περισκελίδος, ἐκ δύο τεμαχίων φέρει ἐξωτερικῶς ἓξ κομβία πρὸς ἃ κομβιοῦνται αἱ ἀνωμίται. Ὄπισθεν ὑπάρχουσι δύο γλωχῖνες ἐρραμμένοι ἐκ τῆς αὐτῆς ἐρέας μεθ' ὑπορραμμάτων ὑφάσματος βαμβακίνου ὧν ἡ ἀριστερὰ φέρει πόρπην πρὸς περίστριξιν τῆς ζώνης. Ἡ περισκελὶς ἑκατέρωθεν φέρει κατὰ τὸ μῆκος τῆς πλαγίας ραφῆς αὐτῆς δύο θυλάκια ἐκ βαμβακίνου ὑφάσματος ὧν τὸ ἄνοιγμα ἐνισχύεται ἐσωτερικῶς δι' ἐπιρραμμάτων ἐξ ἐρέας, τὸ δὲ πλάτος αὐτοῦ εἶνε 0,16.

Πλὴν τῶν ἑκατέρωθεν θυλακίων, κατασκευάζεται καὶ ἕτερον τοιοῦτον μικρὸν κάτωθι τῆς ζώνης, ἐπὶ τοῦ δεξιοῦ μέρους αὐτῆς. Τὸ ἀνώτερον μέρος τῆς περισκελίδος δέον νὰ εἶναι εὐρύτερον, ἀπὸ δὲ τοῦ γόνατος ἄρχεται στενουμένη εἰς τρόπον ὥστε νὰ ἐφάπτηται τοῦ ποδός. Ἡ ἐξωτερικὴ ραφὴ αὐτῆς διακόπτεται εἰς τὸ κατώτερον ἄκρον ὥστε νὰ σχηματίζηται ἄνοιγμα 0,15 ἕως 0,18. Εἰς τὰ ἄκρα τοῦ ἀνοίγματος τούτου ράπτονται δύο ταινίαι ἐκ βαμβακίνου ὑφάσματος κατὰ μῆκος δὲ τοῦ ἀνοίγματος, ὅπερ κατὰ τὸ ἕν καὶ κατὰ τὸ ἕτερον μέρος ἐνισχύεται διὰ ταινίας βαμβακίνου ὑφάσματος, ράπτονται δύο κομβία κομβιούμενα ἐπὶ τοῦ ἐξωτερικοῦ τεμαχίου τοῦ ἀνοίγματος, ὅπερ φέρει πρὸς τοῦτο δύο κομβιοδόχας.

Τὰ κομβία, αἱ ἐνεταὶ καὶ ἡ πόρπη τῆς περισκελίδος, εἶναι μετάλλινα καὶ χρώματος μελανοῦ. Τὰ ἐμπρόσθια καὶ ὀπίσθια τεμάχια τῆς περισκελίδος κόπτονται κατὰ τὴν διεύθυνσιν τῆς τριχώσεως τοῦ ὑφάσματος, ἐὰν ἔχῃ τοιαύτην.

Ἄρθρον 51.

Χλαίνη. Ἡ χλαίνη κατασκευάζεται ἐξ ἐρέας τοῦ αὐτοῦ χρώματος πρὸς τὸ χιτώνιον καὶ τὴν βραχεῖαν περισκελίδα. παχυτέρα ὅμως τούτων καὶ κομβιοῦται πρὸς τὸ ἀριστερὸν μέρος διὰ πέντε μεγάλων κομβίων, ὧν τὸ πέμπτον ράπτεται εἰς τὸ ὕψος τῆς ὀσφύος.

Ἕτερα πέντε κομβία ὅμοιά ράπτονται ἀντιστοίχως πρὸς τὸ δεξιὸν μέρος.

Τὰ προστέρνια τῆς χλαίνης ἀποτελοῦνται ἐκ δύο τεμαχίων, ἑκάτερον τῶν ὁποίων ἐνισχύεται ἔσωθεν δι' ἐπιρραμμάτων ἐκ τῆς αὐτῆς ἐρέας πλάτους εἰς τὸ ἀνώτερον μὲν μέρος 0,15 μ. στενουμένου δ' εἰς τὸ κατώτερον μέχρι 0,05. Ἡ παρυφὴ τῶν προστερνίων τούτων φέρει ραφὴν ἐν εἴδει παρραράμματος, εἶνε δὲ τοιούτου πλάτους, ὥστε νὰ διασταυρῶνται κατὰ τὴν κόμβωσιν τῆς χλαίνης. Τὸ ἐκ βαμβακίνης πρασινοχρόου ὀθόνης ἐπίρραμμα ράπτεται ὑπὸ τὸ ἐξ ἐρέας ἐσωτερικὸν ἐνίσχυμα ἀμφοτέρων τῶν τεμαχίων καὶ ἐκτείνεται κατὰ πλάτος μὲν μέχρι τῆς ἑνώσεως αὐτῶν μετὰ τοῦ τῆς ράχεως, κατὰ μῆκος δὲ ἀπὸ τῆς ραφῆς τῆς ἑνώσεως τοῦ περιλαιμίου μέχρι τῆς ὀσφύος.

Ἐφ' ἑκάστου τῶν προστερνίων καὶ ἐν τῇ συνήθει παρὰ τὴν ὀσφὺν θέσει κατασκευάζεται θυλάκιον ἐξ ὀθόνης ὁριζόντιον, καλυπτόμενον διὰ καλύμματος καταλήγοντος εἰς τὸ μέσον εἰς προέχουσαν γωνίαν. Τὸ ἄνοιγμα τοῦ θυλακίου εἶνε 0,17.

Ἡ ράχις τῆς χλαίνης ἀποτελεῖται ἐξ ἑνὸς τεμαχίου μετ' ἀνοίγματος εἰς τὸ μέσον κατώτερον ἄκρον, μήκους 0,35, ὅπερ ἄνοιγμα δύναται νὰ κομβιοῦται δι' ἓξ κομβίων ἐρραμμένων ἐπὶ τοῦ ἀριστεροῦ μέρους τοῦ ἀνοίγματος ἀπὶ ἀντιστοίχων κομβιοδοχῶν (σχῆμα 6ον).

Ἐπὶ τῶν ραφῶν τῆς ράχεως μετὰ τῶν προστερνίων κατὰ τὴν ὀσφὺν πρασράπτονται δύο ἐπιρράμματα ἐκ τῆς αὐτῆς ἐρέας, εἰς τὸ μέσον τῶν ὁποίων εἶναι ἐρραμμένα ἀνὰ ἕνα μέγα κομβίον στολῆς, εἰς ὃ κομβιοῦνται δύο γλωχῖνες ἐκ τῆς αὐτῆς ἐρέας μεθ' ὑπορράμματος ἐξ ὁμοίας ἐρέας σχήματος ὀρθογωνίου καὶ πλάτους μὲν 0,06, μήκους δ' ἑκάστης 0,18. Ἡ ἀριστερὰ γλωχὶν φέρει τρεῖς κομβιοδόχας, τὰς μὲν δύο 0,02 ἀπὸ τῶν ἄκρων, τὴν δὲ εἰς τὸ μέσον. Ἡ δεξιὰ γλωχὶν φέρει μεγάλα κομβία στολῆς, ἀντιστοίχως πρὸς τὰς κομβιοδόχας τῆς ἀριστερᾶς γλωχῖνος.

Εἰς τὸ μέσον τῆς ράχεως καὶ ἀπὸ τῆς ἑνώσεως αὐτῆς μετὰ τοῦ περιλαιμίου κατασκευάζεται ραφὴ μήκους 0,30 οὕτως ὥστε νὰ σχηματίζηται πτυχὴ βάθους 0,12 χρησιμεύουσα διὰ τὸ μεταβλητὸν τοῦ πλάτους τῆς χλαίνης (ἴδε σχῆμα 16ον). Τὸ περιλαίμιον τῆς χλαίνης κατασκευάζεται ἐκ τῆς αὐτῆς ἐρέας, ἀνορθοῦται δὲ πρῶτον πρὸς τὰ ἄνω εἰς ὕψος 0,02 καὶ εἶτα ἀναδιπλούμενον πίπτει πρὸς τὰ κάτω εἰς πλάτος 0,11 ἐμπρὸς καὶ 0,07 εἰς τὸ ὀπίσω μέρος.

Ἔμπροσθεν κλείεται τὸ περιλαίμιον διὰ μιᾶς μεγάλης καὶ στερεᾶς ἐνετῆς ἐρραμμένης εἰς τὴν βάσιν τοῦ περιλαι-

μίου, ἤτοι εἰς τὸ σημεῖον ἔνθα ἄρχεται ἡ ἀναδίπλωσις. Τὸ περιλαίμιον φέρει ὑπόρραμμα ἐκ τῆς αὐτῆς ἐρέας.

Αἱ χειρίδες τῆς χλαίνης φέρουσιν ὑπόρραμμα ἐκ βαμβακίνης ὀθόνης. Τὸ πλάτος αὐτῶν εἶναι τοιοῦτον ὥστε νὰ εἰσέρχωνται εὐκόλως αἱ χειρίδες τοῦ χιτωνίου, φέρουσι δὲ ἀκροχειρίδας πλάτους 0,11.

Τὸ μῆκος τῆς χλαίνης δέον νὰ φθάνῃ 0,11 κάτωθι τοῦ γόνατος.

Τὰ ἐπώμια καὶ τὰ διακριτικὰ τῶν βαθμῶν εἶνε τὰ αὐτὰ πρὸς τὰ τοῦ χιτωνίου.

Ἄρθρον 52.

Πηλήκιον. Τὸ πηλήκιον ἀποτελούμενον ἐκ τῆς στεφάνης, τῆς ἄνω στεφάνης τοῦ καλύμματος (τεπὲ) τοῦ γείσου τῆς παραγναθίδος καὶ τοῦ ἐμβλήματος, ἔχει σχῆμα ὡς τὸ ἐν τῷ σχήματι 5 δεικνυόμενον.

Ἡ στεφάνη κατασκευάζεται ἐξ ἐρέας ὁμοίας τοῦ χιτωνίου καὶ ἔχει ὕψος 0,055 φέρει δὲ ἐσωτερικῶς ἐπένδυσιν ἐξ ὀθόνης κηρωτῆς ἐπιξάνθου μεταξὺ δὲ τῆς ὀθόνης καὶ τῆς ἐρέας σκελετὸν ἐκ χαρτονίου.

Ἡ ἄνω στεφάνη ἐκ τῆς αὐτῆς ἐρέας ραπτομένη ἀφ' ἑνὸς μετὰ τῆς στεφάνης καὶ ἀφ' ἑτέρου μετὰ τοῦ καλύμματος, ἀποτελεῖται ἐκ δύο τεμαχίων ἑνουμένων ἔμπροσθεν καὶ ὄπισθεν.

Ἡ ἄνω στεφάνη ἀναδιπλουμένη παρουσιάζει ὕψος ἔμπροσθεν μὲν 0,035, ὄπισθεν δὲ 0,045. Ἐσωτερικῶς φέρει ἐπένδυσιν ἐξ ὀθόνης ὑπορραμμάτων χρώματος προσινοχρόου.

Τὸ κάλυμμα ἀποτελεῖται ἐξ ἑνὸς τεμαχίου ἔχοντος σχῆμα ἐλλείψεως ἀποκλινούσης σχεδὸν πρὸς κύκλον διαστάσεων ἀνάλογων πρὸς τὸ μέγεθος τοῦ πηληκίου. Ἐσωτερικῶς φέρει ἐπένδυσιν ἐξ ὀθόνης ὑπορραμμάτων χρώματος σταχτοχρόου. Ὁ γεῖσος ἀποτελεῖται ἐκ χονδροῦ χαρτονίου ἐφ' οὗ εἶναι ἐπικολλημένον κατὰ μὲν τὸ ἄνω μέρος κηρωτὸν στιλπνὸν χρώματος μέλανος κατὰ δὲ τὸ κάτω μέρος λεπτότερον κηρωτὸν τοῦ αὐτοῦ χρώματος. Ἡ παρυφὴ τοῦ γείσου περιβάλλεται ὑπὸ κηρωτοῦ ὁμοίου πρὸς τὸ τοῦ ἀνωτέρω μέρους τοῦ γείσου. Τὸ πλάτος τοῦ γείσου εἰς τὸ μέσον αὐτοῦ δέον νὰ ᾖ 0,05 ἡ δὲ κλίσις αὐτοῦ εἶχε σχεδὸν ἐπίπεδον ὁριζόντιον ἐλάφρῶς κλῖνον πρὸς τὰ κάτω.

Ἡ παραγναθὶς ἀποτελεῖται ἐκ δύο λωρίων ἐκ χονδροῦ μέλανος στιλπνοῦ κηρωτοῦ, πλάτους, 0, 02 καὶ μήκους 0,25. Τὰ λωρία ταῦτα συνδέονται πρὸς ἄλληλα, μὲν διὰ δύο πορπῶν ἐκ τοῦ αὐτοῦ κηρωτοῦ, πρὸς τὸ πηλήκιον δὲ διὰ δύο ὀρειχαλκίνων πεπλατυσμένων λευκῶν, διαμέτρου, 0,009 περίπου καὶ ἐπὶ τῆς στεφάνης ἐρραμμένων στερεῶς διὰ κλωστῆς (σχῆμα 9).

Τὸ ἔμβλημα τίθεται ἐπὶ τοῦ προσθίου μέρους τοῦ πηληκίου καλύπτον μέρος τῆς στεφάνης καὶ τῆς ἄνω στεφάνης.

Ἔμβλημα. Τὸ ἔμβλημα κατασκευάζεται ἐκ λευκοῦ μετάλλου καὶ παριστᾷ φλογοφόρον ροιὰν μὲ τὰς φλόγας καμπτομένας πλαγίως καὶ πρὸς τὰ ὄπισθεν. Ἐπὶ τῆς κάτωθι σφαίρας εἰσὶν ἀναγεγραμμένα ἐν ἀναγλύφῳ τὰ ψηφία Ε.Δ. (Ἑλληνικὴ Δημοκρατία) σχῆμα 8ον).

Μέχρι προμηθείας τοῦ ἐμβλήματος τούτου θὰ τίθεται ἐπὶ τοῦ πηληκίου τὸ ἐν χρήσει τοῦ φοίνικος.

Ἄρθρον 53.

Κνημίδες. Αἱ κνημίδες χρώματος μέλανος κατασκευάζονται ἐκ βοείου δέρματος, κλειούσαι καθέτως ἔμπροσθεν διὰ σιδηροῦ ἑλατηρίου (μπανέλας) ὅπερ ἐφαρμόζεται ἐπὶ τοῦ ἐσωτερικοῦ μέρους τοῦ ἐξωτερικοῦ ἄκρου τῆς κνημίδος.

Τὸ ἑλατήριον στερεοῦται καθ' ὅλον τὸ μῆκος αὐτοῦ διὰ δέρματος ραπτομένου ἑκατέρωθεν τοῦ ἑλατηρίου, πλησίον δὲ τῶν δύο ἄκρων, αὐτοῦ διὰ καψυλίων σιδηρῶν. Εἰς τὸ κατώτερον μέρος τοῦ ἐσωτερικοῦ ἄκρου τῆς κνημίδος στερεοῦται διεμβολὴ σιδηρᾶ εἰς ἣν ἐνσφηνοῦται τὸ κατώτερον ἄκρον τοῦ ἑλατηρίου εἰς τὸ ἀνώτερον δὲ μέρος αὐτῆς ράπτεται ἐξωτερικῶς δερματίνη λωρὶς πλάτους 0, 02 καὶ μήκους 0,045, φέρουσα μελανὴν σιδηρᾶν πόρπην, εἰς ἣν πορποῦται δερμάτινος γλωχὶν πλάτους 0,02 καὶ μήκους 0,15 ὅστις κατὰ τὸ ἕτερον ἄκρον αὐτοῦ στερεοῦται ἐσωτερικῶς διὰ δύο σιδηρῶν καψυλίων εἰς τὸ αὐτὸ ὕψος, εἰς ὃ καὶ ἡ ἀνωτέρω ἀναφερομένη λωρὶς. Εἰς τὸ ἄκρον σχεδὸν τῆς προσαρμογῆς τῆς λωρίδος τῆς φερούσης τὴν πόρπην στερεοῦται μία ἀκίγητος δερμαντίνη διεμβολή. Εἰς τὸ ἴδιον ὕψος εἰς ὃ εἶναι προσηρμοσμένος ὁ γλωχὶν ἀνοίγεται σχισμὴ πλάτους ἐπὶ μὲν τοῦ ἐσωτερικοῦ ἄκρου τῆς κνημίδος εἰς θέσιν ἀνταποκρινομένην πρὸς τὴν πόρπην, ἐπὶ τοῦ ἐξωτερικοῦ δ' ἄκρου τῆς κνημίδος εἰς ἀπόστασιν 0, 02 ἀπὸ τοῦ ἄκρου. Διὰ τῶν σχισμῶν τούτων διέρχεται ὁ γλωχὶν καὶ εἶτα πορποῦται. Τὸ κατώτερον μέρος τῶν δύο ἄκρων τῆς κνημίδος εἶναι ἐλαφρῶς ἐστρογγυλευμένον (σχῆμα 5ον).

Οἱ ἀσχολούμενοι εἰς μεταβατικὴν ὑπηρεσίαν ὁπλῖται δύνανται νὰ φέρωσιν ἀντὶ δερματίνων κνημίδων τοιαύτας ἐξ ἐρέας πρασινοφαίου ἢ χακί.

Ἄρθρον 54.

Ὑποδήματα. Τὰ ὑποδήματα κατασκευαζόμενα ἐκ μέλανος δέρματος ἀδιαβρόχου φέρουσιν ἔμπροσθεν ἄνοιγμα ὅπερ κλείεται διὰ κορδονίου. Ἐσωτερικῶς ἐπενδύεται διὰ στερεοῦ λινοῦ ὑφάσματος.

Τὰ ἐξωτερικὰ καττύματα (σῶλαι) δέον νὰ ὦσιν ἐκ βοείου δέρματος πάχους 0,004 αἱ δὲ πτέρναι ἐκ τοῦ αὐτοῦ δέρματος ἔχουσιν ὕψος 0,025.

Ἡ ραφὴ τῶν ὑποδημάτων γίνεται διὰ μεταξίνης κλωστῆς, τὸ δὲ ὕψος αὐτῶν εἶναι 0,12.

Θερινὴ στολή.

Ἄρθρον 55.

Τὸ χιτώνιον, ἡ βραχεῖα περισκελὶς καὶ τὸ πηλήκιον κατασκευάζονται ἐξ ὑφάσματος βαμβακεροῦ χρώματος ὁμοίου πρὸς τὸ τῆς χειμερινῆς στολῆς. Πάντα τὰ ἀνωτέρω κατασκευάζονται κατὰ τὸ σχέδιον τῆς χειμερινῆς στολῆς.

Τὸ χιτώνιον δὲν φέρει ἐσωτερικὴν ἐπένδυσιν.

Τὰ ἐπώμια, ἀμφιμασχάλια, τὰ κομβία καὶ τὰ διακριτικὰ τῶν βαθμῶν, εἶναι τὰ αὐτὰ πρὸς τὰ τῆς χειμερινῆς στολῆς.

Στολὴ ἐφίππων ὁπλιτῶν.

Ἄρθρον 56.

Ἡ χειμερινὴ θερινὴ καὶ μεγάλη στολὴ τῶν ἐφίππων ὁπλιτῶν εἶναι ἡ αὐτὴ τῶν πεζῶν μὲ τὴν διαφορὰν ὅτι ἡ χειμερινὴ περισκελὶς αὐτῶν ἐπὶ τῆς ἐξωτερικῆς ραφῆς της καὶ κατὰ μῆκος αὐτῆς φέρει ἐρραμμένην ταινίαν ἐξ ἐρέας χρώματος βαθυκυάνου πλάτους 0,03 μ.

Ἐπιτρέπεται δὲ εἰς τούτους ἡ τοποθέτησις εἰς τὸ ἐσωτερικὸν μέρος τῶν γονάτων καὶ τῶν γλουτῶν ἐνισχυτικοῦ ὑφάσματος (καβάλλου), ἐκ τοῦ ἰδίου ἐξ οὗ εἶναι κατασκευασμένη ἡ περισκελίς.

Ἐπίσης οὗτοι φέρουσιν εἰς τὰ ὑποδήματα αὐτῶν ἐγκεντρίδας στερεουμένας διὰ πόρπης.

Στολὴ ὁπλιτῶν Σχολείου Χωροφυλακῆς.

Ἄρθρον 57.

Ἡ στολὴ τῶν μονίμων ὁπλιτῶν τοῦ Σχολείου εἶναι ἡ αὐτὴ καθ' ὅλα πρὸς τῶν λοιπῶν συναδέλφων των μὲ τὴν διαφορὰν ὅτι φέρουσιν εἰς τὸ ἐξωτερικὸν μέρος τῆς χειρίδος τοῦ ἀριστεροῦ βραχίονός καὶ εἰς ἀπόστασιν ἀπὸ τοῦ ὤμου 0, 15 σῆμα τοῦ Σχολείου ἀποτελούμενον ἐκ τῶν κεφαλαίων γραμμάτων Σ. Χ. κατασκευασμένον ἐκ λευκοῦ μετάλλου.

Στολὴ σαλπιγκτῶν.

Ἄρθρον 58.

Αὕτη εἶναι ἡ ἰδία ἡ καθορισθεῖσα διὰ πάντας τοὺς μονίμους ὁπλίτας τοῦ Σχολείου σὺν τῇ προσθήκῃ

λευκῆς μεταλλίνης μικρᾶς σάλπιγκος στερεουμένης ἑκατέρωθεν τοῦ προσθίου μέρους τοῦ περιλαιμίου καὶ ἐρραμμένης ἐπὶ τεμαχίου ἐρέας ἀνοικτοκυάνου σχήματος τετραγώνου ἔχοντος πλευρὰς ὅσον τὸ ὕψος τοῦ περιλαιμίου.

Στολὴ Μουσικῶν.

Ἄρθρον 59.

Ἡ στολὴ τῶν μουσικῶν εἶνε ὁμοία πρὸς τὴν τῶν λοιπῶν ὁπλιτῶν μὲ τὰς ἑξῆς διαφοράς:

Αἱ ἐπωμίδες εἶναι κατασκευασμέναι ἐκ τοῦ αὐτοῦ ὑφάσματος ἐξ οὗ καὶ τὸ χιτώνιον.

Τὸ ἀμφιμασχάλιον εἶναι χρώματος πρασινοφαίου καὶ ἐρυθροῦ ἀναμίξ, εἰς δὲ τὸ περιλαίμιον φέρουσι ἑκατέρωθεν ὀρθίαν λύραν ἐκ λευκοῦ μετάλλου ἐρραμμένην ἐπὶ τεμαχίου πρασίνης ἐρέας σχήματος τετραγώνου ἔχοντος πλευρὰς ὅσον τὸ ὕψος τοῦ περιλαιμίου.

Στολὴ τεχνιτῶν.

Ἄρθρον 60.

Ἡ στολὴ τῶν τεχνιτῶν ἐν γένει, τυπογράφων, βιβλιοδετῶν, ἠλεκτρολόγων, ξυλουργῶν, ραπτῶν, κτιστῶν, ἁμαξηλατῶν, κ.λ.π. εἶναι ἡ αὐτὴ πρὸς τὴν τῶν λοιπῶν μονίμων συναδέλφων των τοῦ Σχολείου μὲ τὴν διαφορὰν ὅτι τὰ ἐπώμια κατασκευάζονται ἐκ τοῦ αὐτοῦ ἐξ οὗ καὶ τὸ χιτώνιον ὑφάσματος καὶ δὲν φέρουσιν ἀμφιμασχάλια, ἀντὶ δὲ τοῦ ἐμβλήματος φέρουσι μόνον ἐθνόσημον.

Ἐπὶ τοῦ ἐξωτερικοῦ μέρους τῆς χειρὸς τοῦ ἀριστεροῦ βραχίονος καὶ εἰς ἀπόστασιν 0,15 ἀπὸ τοῦ ὤμου φέρουσι σῆμα τῆς εἰδικότητός των ἔχον ὡς παράστασιν τροχὸν καὶ σφῦραν, κατασκευασμένον ἐκ λευκοῦ μετάλλου.

Οἱ ὁδηγοὶ αὐτοκινήτων φέρουσι τὴν στολὴν τῶν λοιπῶν συναδέλφων των ἐπὶ τοῦ ἀριστεροῦ δὲ βραχίονος τὸ σῆμα τῆς εἰδικότητός των, ἤτοι πτερωτὸν τροχὸν κατασκευασμένον ἐκ λευκοῦ μετάλλου.

Μεγάλη στολὴ ὁπλιτῶν.

Ἄρθρον 61.

Ἡ μεγάλη στολὴ τῶν ὁπλιτῶν συνίσταται ἐκ τοῦ χιτωνίου, τῆς βραχείας περισκελίδος, πηληκίου καὶ κνημίδων τῆς μικρᾶς στολῆς, ἀντὶ ὅμως τῶν βαθυκυάνων ἐπωμίων τίθενται ἐπώμια ἐκ συμπλέγματος τεσσάρων λευκῶν βαμβακίνων σειρίδων διαμέτρου 0,007.

Τὸ μῆκος τῶν ἐπωμίων εἶναι 0, 13, τὸ δὲ πλάτος εἰς τὸ μέσον 0, 04 καὶ εἰς τὸ ἄκρον 0, 005.

Εἰς τὴν κορυφὴν τῆς ἐπωμίδος ράπτεται μικρὸν κομβίον στολῆς (σχῆμα 11ον).

Ἐπὶ τοῦ ἄκρου τῆς ἀριστερᾶς ἐπωμίδος στερεοῦνται πρὸς τούτοις ἐπὶ κομβίου ἀμφιμασχάλιον ἀποτελούμενον ἐκ σειρίδος ὁμοίας τῶν ἐπωμίων σχηματιζούσης πλεξίδα διὰ τριῶν σειρίδων καὶ ἀπολησούσης εἰς αἰχμὴν ἐκ λευκοῦ στιλπνοῦ μετάλλου μήκους 0, 97 καὶ ἐξ ἑτέρας σειρίδος ἁπλῆς μήκους ἐν συνόλῳ 0,90 ἥτις στερεοῦται εἰς τὸ ἄκρον τῆς πλεξίδος (σχῆμα 12).

Ὅταν τὸ ἀμφιμασχάλιον φέρεται ἐπὶ τῆς στολῆς ἡ πλεξὶς διέρχεται εἰς τὸν βραχίονα καὶ στερεοῦται εἶτα εἰς τὸ ἄκρον τοῦ ἀριστεροῦ ἐπωμίου (σχῆμα 7ον).

Ἀδιάβροχον ἐπινώτιον.

Ἄρθρον 62.

Τὸ ἀδιάβροχον ἐπινώτιον (μπέρτα), τῶν ὁπλιτῶν κατασκευάζεται ἐξ ὑφάσματος χρώματος πρασινοφαίου ἐμπεποτισμένου χρώματος δι' ἐλαστικοῦ κόμεως (καουτσούκ). Τὸ μῆκος αὐτοῦ εἶναι 1,00 ἡ δὲ κάτω περιφέρεια 3,00 τὸ μέγεθος τοῦ περιλαιμίου 0,50.

Τὸ περιλαίμιον κλειόμενον ἔμπροσθεν διὰ μιᾶς μεγάλης ἐνετῆς ἀναδιπλοῦται κύπτον πρὸς τὰ κάτω.

Ἑκατέρωθεν τοῦ ἐμπροσθίου μέρους τοῦ ἐπινωτίου ἀνοίγονται δύο ἀνοίγματα 0,35 ἐνισχυόμενα δι' ἐπιρράμματος ἐκ τοῦ αὐτοῦ ὑφάσματος καὶ χρησιμεύοντα διὰ τὴν δι' αὐτῶν εἴσοδον τῶν χειρῶν.

Τὸ ἐπινώτιον τοῦτο κλείεται ἔμπροσθεν διὰ πέντε μεγάλων ὀστεΐνων κομβίων.

Λαιμοδέτης χειρόκτια.

Ἄρθρον 63.

Οἱ ὁπλῖται ὀφείλουσι νὰ φέρωσι λαιμοδέτην ἐκ λευκοῦ ὑφάσματος ἵνα οὕτω προφυλάσσεται τὸ περιλαίμιον τοῦ χιτωνίου ἀπὸ τοῦ ἱδρῶτος.

Ἐπιτρέπεται εἰς τούτους νὰ φέρωσι χειρόκτια κατὰ προτίμησιν τοῦ αὐτοῦ χρώματος πρὸς τὴν στολήν των.

ΚΕΦΑΛΑΙΟΝ Θ'.

Ἐξάρτυσις ὁπλιτῶν.

Ἄρθρον 64.

Ἡ ἐξάρτυσις τῶν ὁπλιτῶν συνίσταται ἐκ τοῦ ζωστῆρος τῆς κρεμάστρας, ὑδροδοχείου σακκιδίου, φυσιγγιοθήκης, καλύμματος, κλισιοσκοπίου καὶ ἀορτῆρος τυφεκίου.

Ἄρθρον 65.

Ζ ω σ τ ή ρ. Κατασκευάζεται ἐκ βοείου ἐπιξάνθου δέρματος ἐστιλβωμένου ἔχοντος πλάτος 0,05, μῆκος 1 μ. καὶ πλάτος 2 ἕως 3 χιλιοστῶν. Εἰς τὸ ἓν ἄκρον τοῦ ζωστῆρος στερεοῦται πόρπη μεταλλίνη, τὸ δὲ ἕτερον φέρει ὀπὰς διὰ τὴν πόρπωσιν.

Ὁ ζωστὴρ φέρει τελαμῶνα διευθυνόμενον ἐξ ἀριστερῶν πρὸς τὰ δεξιά. Ὁ ἱμὰς τοῦ τελαμῶνος ἔχει μῆκος 0,90 καὶ πλάτος 0,03 προσαρμόζεται δὲ ὄπισθεν καὶ ὀλίγον πρὸς τὰ δεξιά. Οὗτος πορποῦται διὰ πόρπης ἐστερεωμένης ἐπὶ ἑτέρου ἱμάντος μήκους 0,15 καὶ προσηρμοσμένου εἰς τὸ ἐμπρόσθιον μέρος τοῦ ζωστῆρος καὶ ὀλίγον πρὸς τὸ δεξιὸν μέρος αὐτοῦ (σχῆμα 17ον).

Ὁ ζωστὴρ ἔξωθεν μὲν τοῦ χιτωνίου ἐπακουμβᾷ ἐπὶ τῶν ἐπὶ τούτῳ τεθειμένων ἀγκίστρων, ἔξωθεν δὲ τῆς χλαίνης ἄνωθι τῶν δύο ὀπισθίων γλωχίνων τῶν φερουσῶν τὰ τέσσαρα μετάλλινα κομβία. Μετὰ χλαίνης δὲν φέρεται τελαμών.

Ὁ ζωστὴρ τῶν ἐφίππων ὁπλιτῶν εἶναι ὁ αὐτὸς ὃν ἔχουσιν οἱ ὁπλῖται τοῦ ἱππικοῦ τοῦ στρατοῦ. Τὸ μῆκος αὐτοῦ εἶναι 1, 10 τὸ δὲ πλάτος 0,052.

Ἄρθρον 66.

Κ ρ ε μ ά σ τ ρ α. Κατασκευάζεται ἐκ τοῦ αὐτοῦ βοείου ἐπιξάνθου δέρματος καὶ χρησιμεύει διὰ τὴν ἐντὸς αὐτῆς στερέωσιν τοῦ ξίφους (σχῆμα 13ον). Ἀντὶ κρεμάστρας οἱ ἔφιπποι φέρουσι δύο ἱμάντας ἐξαρτύσεως τῆς σπάθης ὁμοίους πρὸς ἐκείνους οὓς φέρουσιν οἱ ὁπλῖται τοῦ ἱππικοῦ τοῦ στρατοῦ.

Ἄρθρον 67.

Ὑ δ ρ ο δ ο χ ε ῖ ο ν. Κατασκευάζεται ἐξ ἀλουμινίου καὶ καλύπτεται δι' ἐρέας χρώματος πρασινοφαίου (σχῆμα 14).

Ἄρθρον 68.

Σ α κ κ ί δ ι ο ν. Κατασκευάζεται ἐξ ὑφάσματος χονδροῦ ἀδιαβρόχου χρώματος πρασινοφαίου.

Τοῦτο ἀποτελεῖται ἐξ ἑνὸς σάκκου πλάτους 0,40 καὶ μήκους 0,50 ἀνοικτοῦ κατὰ τὸ ἀνώτερον μέρος αὐτοῦ ὅπερ ἀναδιπλούμενον κατὰ 0, 03 ἐνισχύει τὴν ἀντοχὴν τοῦ ἀνοίγματος.

Ἐπὶ τοῦ ἀναδιπλουμένου τούτου μέρους ἔχουσιν ἀνοιχθῇ ὀκτὼ ὀπαὶ ἐνισχυμέναι διὰ μεταλλίνου καψυλίου. Διὰ τῶν ὀπῶν διέρχεται ἐναλλὰξ σχοινίον διαμέτρου 0,005 καὶ μήκους 0,90 τοῦ ὁποίου τὰ ἄκρα ἀπολήγουσιν εἰς κομβίον.

Ἐπὶ τῆς ἐξωτερικῆς ὄψεως τοῦ σάκκου εἶναι ἐρραμμένον θυλάκιον ἐκ τοῦ αὐτοῦ ὑφάσματος πλάτους 0,30 καὶ ὕψους 0, 20 μετὰ καλλύμματος πλάτους 0,34 καὶ ὕψους 0, 10. Τὸ κάλυμμα φέρει γλωχίνα δερματίνην τὸ δὲ θυλάκιον πόρπην διὰ τὸ κλείσιμον τοῦ θυλακίου.

Ἐκ τοῦ ἀνωτέρου μέρους τῆς ὀπισθίας ὄψεως τοῦ σάκκου καὶ μετὰ τὸ μέσον αὐτοῦ εἶναι ἐρραμμένον κάλυμμα ἐκ τοῦ αὐτοῦ ὑφάσματος πλάτους 0, 15 καὶ ὕψους 0,15 ὅπερ πίπτον πρὸς τὸ ἔμπροσθεν μέρος πορποῦται. Πρὸς τοῦτο ἐπὶ μὲν τοῦ καλύμματος ὑπάρχει γλωχὶν δερμάτινος ἐπὶ δὲ τοῦ σάκκου εἰς ἀνάλογον θέσιν πόρπη.

Διὰ τὴν ἀνάρτησιν τοῦ σάκκου ἀπὸ τῶν ὤμων ὑπάρχουν δύο ἱμάντες μήκους 0,65 καὶ πλάτους 0,025. Τὸ ἀνώτερον μέρος αὐτῶν εἶναι ἀναδιπλωμένον διὰ νὰ εἰσέρχεται ἐντὸς τοῦ σχοινίου κατὰ τὸ ὄπισθεν μέρος τοῦ σάκκου, τὸ δὲ κατώτερον φέρει ὑπὰς αἴτινες χρησιμεύουσιν διὰ τὴν πόρπωσιν. Πρὸς τοῦτο εἰς τὰ κάτω ἄκρα τοῦ σάκκου καὶ διαγωνίως εἶναι στερεωμέναι μετάλλιναι πόρπαι (σχῆμα 19 καὶ 20).

Τὸ σακκίδιον φέρεται παρὰ τῶν ὁπλιτῶν κατὰ τὴν μεταβατικὴν ὑπηρεσίαν κατὰ τὰς πολυημέρους μεταγωγὰς καὶ δὴ ὅταν αὗται ἐνεργοῦνται ἀτμοπλοϊκῶς καὶ ἐν καιρῷ ἐκστρατείας.

Ἄρθρον 69.

Φυσιγγιοθήκη. Κατασκευάζεται ἐκ δέρματος βοείου ἐπιξάνθου καὶ ἔχει μῆκος 0, 13 πλάτος εἰς τὸ κατώτερον μέρος 0, 045 εἰς τὸ ἀνώτερον 0,055 καὶ εἰς ὕψος 0,09. Τὸ μῆκος τοῦ δέρματος τοῦ ἀποτελοῦντος τὴν προσθίαν καὶ ὀπισθίαν ἐπιφάνειαν τῆς φυσιγγιοθήκης εἶναι 0,30 καὶ συρράπτεται μετὰ τῶν πλαγίων τεμαχίων τοῦ σώματος αὐτῆς καὶ τῶν τεμαχίων τοῦ καλύμματος διὰ στερεῶν ραφῶν.

Ἐν τῇ προσθίᾳ παρειὰ ὑπάρχουσι δύο ἡμικυκλικαὶ ἐκτομαὶ πρὸς εὐχερεστέραν λῆψιν τῶν γεμιστῶν. Εἰς τὸν πυθμένα τῆς φυσιγγιοθήκης στερεοῦται μετάλλινον κομβίον εἰς ὃ κομβοῦται γλωχὶν μήκους 0,14 ὅστις ράπτεται εἰς τὸ ἄκρον τοῦ καλύμματος.

Ἐπὶ τῆς ὀπισθίας ἐπιφανείας τῆς φυσιγγιοθήκης ράπτονται δύο ἐμβολαὶ ἐκ δέρματος πάχους τριῶν χιλιοστῶν αἵτινες χρησιμεύουσι διὰ τὴν δι' αὐτῶν δίοδον τοῦ ζωστῆρος. Πρὸς εὐκολωτέραν δὲ δίοδον αὐτοῦ κάτωθεν τῆς ἀνωτέρας ραφῆς ἑκατέρας τῶν διεμβολῶν δέον νὰ παρατίθεται τεμάχιον δέρματος. Ἡ διὰ τῶν διεμβολῶν τούτων δίοδος δέον νὰ εἶναι 0, 055 μέχρις 0,06 (σχῆμα 15).

Ἄρθρον 70.

Κάλυμμα κλισιοσκοπίου. Κατασκευάζεται ἐκ δέρματος βοείου ἐπιξάνθου στιλπνοῦ διαστάσεων 0,11 Χ 0, 08 φέροντος ἱμάντα ἐρραμμένον κατὰ τοιοῦτον τρόπον ὥστε ἀναδιπλούμενος νὰ περιβάλῃ τὸ ξυστὸν τοῦ ὅπλου, πορποῦται δὲ διὰ πόρπης στερεουμένης ἐπὶ τοῦ ἑτέρου ἄκρου τοῦ καλύμματος (σχῆμα 16).

Ἄρθρον 71.

Ἀορτὴρ τυφεκίου Κατασκευάζεται ἐκ δέρματος βοείου ἐπιξάνθου ἐστιλβωμένου καὶ ἔχει μῆκος μὲν 1,05 πλάτος δὲ 0,035.

Ἡ ἀναδίπλωσις τοῦ ἀορτῆρος πρὸς συγκράτησιν τῆς πόρπης ἐκτείνεται ἐπὶ μήκους 0,04 αἱ δὲ ἐπ' αὐτῆς ραφαὶ εἰς τρεῖς παραλλήλους γραμμὰς περατοῦνται εἰς τὸ ἄκρον αὐτῆς.

Τὸ φέρον τὰς κομβιοδόχας ἄκρον ἔσεται στενώτερον κατά τι τοῦ πλάτους τοῦ ἀορτῆρος ἐπὶ μήκους 0,065 πρὸς καλλιτέραν κάμψιν καὶ κόμβωσιν αὐτοῦ ἐπὶ τοῦ ἄνω ἀορτηρίου. Διὰ μέσου τῶν κομβιοδοχῶν τούτων τοποθετεῖται ἐκάστοτε μετάλλινον κομβίον μὲ ἐστρογγυλευμένην κεφαλήν.

Ἡ πόρπη σχήματος οὐχὶ ἐπιπέδου ἀλλ' ἐλαφρῶς καμπύλου ἀποτελεῖται ἐκ πλευρῶν πεπλατυσμένων καὶ φέρει ἄξονα συνδεωτικὸν τῶν δύο πλευρῶν της ἐφ' οὗ ἀναδιπλοῦται ὁ ἀορτήρ. Τὸ πλάτος αὐτῆς δέον νὰ εἶναι 0,03. (σχῆμα 18).

Ἄρθρον 72.

Ἀορτεὺς σπάθης ἐφίππων. Οὗτος εἶναι ὅμοιος πρὸς τὸν ἐν χρήσει τοῦ ἱππικοῦ τοῦ στρατοῦ.

Ἀποτελεῖται ἐξ ἑνὸς ἱμάντος, ἐκ τῆς κροσσωτῆς βολάνου καὶ μιᾶς κινητῆς διεμβολῆς. Ἔχει μῆκος 0,65 καὶ πλάτος 0,025.

Ἱμὰς ἀναρτήσεως τῆς σπάθης ἐπὶ τῆς σέλλης.

Ἄρθρον 73.

Οὗτος κατὰ τὴν κατασκευὴν εἶναι ὅμοιος πρὸς τὸν τοῦ ἱππικοῦ τοῦ στρατοῦ.

Σημεῖον ὑπηρεσίας.

Ἄρθρον 74.

Οἱ ὁπλῖται ὁσάκις ἐκτελοῦσιν ὑπηρεσίαν φέροντες τὸν ὁπλισμόν των ὡς σημεῖον ὑπηρεσίας φέρουσι τὴν φυσιγγιοθήκην καὶ τὸ ὑποσιάγονον καταβιβασμένον.

Κατὰ τὰς λοιπὰς ὑπηρεσίας φέρουσιν εἰς τὸ μέσον τοῦ ἀριστεροῦ βραχίονος βραχιονιστῆρα κατασκευασμένον ἐξ ἀνοικτοκυάνου ὑφάσματος πλάτους 0,06 καὶ μήκους 0,50. Εἰς τὸ ἓν ἄκρον αὐτοῦ κατὰ πλάτος εἶναι ἀνεωγμέναι δύο κομβιοδόχαι εἰς ἃς κομβιοῦνται δύο κομβία ἐρραμμένα εἰς τὸ ἕτερον ἄκρον αὐτοῦ προκειμένου νὰ χρησιμοποιηθῇ οὗτος ἐπὶ τῆς χλαίνης, βαθύτερον δὲ εἰς ἀπόστασιν ἀπὸ τοῦ ἄκρου 0,10 εἶναι ἐρραμμένα ἕτερα δύο κομβία προκειμένου νὰ χρησιμοποιηθῇ οὗτος ἐπὶ τοῦ χιτωνίου.

Διὰ νὰ μὴ καταπίπτῃ ὁ βραχιονιστὴρ ἐπὶ τοῦ ἐσωτερικοῦ μέρους τῆς χειρίδος εἶναι ἐρραμμένη ὡς διεμβολὴ τεμάχιον ὑφάσματος ὁμοίου τοῦ χιτωνίου διὰ τῆς διεμβολῆς δὲ ταύτης διέρχεται ὁ βραχιονιστήρ. Εἰς τὸ μέσον τοῦ βραχιονιστῆρος στερεοῦται φλογοφόρος ροιὰ Χωροφυλακῆς ὁμοίου ἐμβλήματος (σχῆμα 8).

Πιστόλιον, ξίφος.

Ἄρθρον 75.

Τὸ πιστόλιον φέρεται παρὰ τῶν ὁπλιτῶν συμφώνως πρὸς τὰς διοικητικὰς διαταγάς, προσαρμόζεται δὲ ἐπὶ τοῦ ζωστῆρος πρὸς τὸν δεξιὸν πλευρόν.

Τὸ ξίφος φέρεται καθ' ἃς περιπτώσεις ὁ ὁπλίτης φέρει τὸν ὁπλισμόν του, κατὰ τὰς λοιπὰς δὲ φέρεται μόνον ὁ ζωστήρ.

ΚΕΦΑΛΑΙΟΝ Γ'.

Ἱπποσκευὴ ἐφίππων ὁπλιτῶν.

Ἄρθρον 76.

Χαλινός. Οὗτος ἀποτελεῖται ἀπὸ τῆς κορυφαίας χαλινοῦ καὶ στομίδος χαλινοῦ, τοῦ χαλινίσκου τῆς στομίδος χαλινίσκου καὶ τοῦ ἡνίου χαλινίσκου. Ἅπαντα τὰ σκύτινα μέρη αὐτοῦ κατασκευάζονται ἐκ σκύτους βοείου ἐπιξάνθου πάχους 0,0035 περίπου, τὰ μετάλλινα ἐκ σφυρηλατημένου σιδήρου.

Κορυφαία χαλινοῦ. Αὕτη ἀποτελεῖται ἐκ τῆς κεφαλῆς τῆς κορυφαίας, τοῦ περιλαιμίου, δύο παραγναθίων καὶ τοῦ προμετωπίου. Ἡ κεφαλὴ τῆς κορυφαίας, ἔχουσα μῆκος 0,26 μ. καὶ πλάτος 0,037 διχάζεται ἑκατέρωθεν καὶ ἐπ' ἀμφοτέρων τῶν περάτων, εἰς δύο ἐμπρόσθια καὶ δύο ὀπίσθια μέρη, ὧν τὰ ἐμπρόσθια ἔχοντα πλάτος 0,02 καὶ μῆκος 0, 235 φέρουσιν ἀνὰ τρεῖς ὑπὰς εἰς ἀπόστασιν 0,085 ἀπὸ τῶν ἐλευθέρων αὐτῶν ἄκρων, πρὸς πόρπωσιν τῶν παραγναθίων. Τὰ δὲ ὀπίσθια ἔχοντα πλάτος 0,017 σχηματίζουσι τὸν μὲν ἀριστερὸν γλωχίνα, ὅστις ἔχει μῆκος 0,235, φέροντα

τρεῖς ὀπὰς εἰς ἀπόστασιν 0,065 ἀπὸ τοῦ ἐλευθέρου αὐτοῦ ἄκρου, τὸ δὲ δεξιὸν μῆκος 0,63 σχηματίζει τὸ περιλαίμιον, ὅπερ φέρει εἰς τὸ ἄκρον αὐτοῦ πόρπην μετὰ μιᾶς σταθερᾶς διεμβολῆς καὶ μιᾶς κινητῆς τοιαύτης, εἰς ἣν πορποῦται ὁ γλωχίν.

Τὰ παραγναθίδια, μήκους 0,023 καὶ πλάτους 0,02 φέρουσιν εἰς τὰ ἄκρα αὐτῶν ἀνὰ μίαν πόρπην μετὰ σταθερᾶς διεμβολῆς. Ἐκτὸς δὲ τῶν ἄνω διεμβολῶν φέρουσ.ν ἀνὰ μίαν κινητὴν διεμβολὴν πρὸς τὰ ἄνω καὶ ἑτέραν πρὸς τὰ κάτω καὶ ὑπεράνω τῆς πρώτης.

Ἐπὶ δὲ τῆς ἐσωτερικῆς ἐπιφανείας τῶν κάτω ἄκρων τῶν παραγναθίων καὶ ὄπισθεν τῶν πορπῶν εἰσὶν ἐρραμμέναι δύο γλωχῖνες μήκους 0,24 καὶ πλάτους 0,02, αἵτινες διέρχονται διὰ τῶν δακτυλίων τῶν ἄνω βραχιόνων τῆς στομίδος χαλινοῦ, ἀναδιπλούμεναι δὲ καὶ πορπούμεναι σχηματίζουσι διεμβολάς φερούσας εἰς ἀπόστασιν 0,085 ἀπὸ τοῦ ἄκρου αὐτῶν ἀνὰ τρεῖς ὀπάς.

Τὸ περιλαίμιον, ἔχον πλάτος 0,02 καὶ μῆκος 0,038 μὴ λογιζομένης τῆς ἀναδιπλώσεως σχηματίζει εἰς τὰ ἄκρα αὐτοῦ ἀνὰ ἕνα διεμβολέα πλάτους 0,045 δι' οὗ διέρχεται ἡ κορυφαία χαλινοῦ διολισθαίνουσα εὐχερῶς μέχρι τοῦ σημείου ἀφ' οὗ διχάζεται αὕτη. Ἐσωτερικῶς δὲ τῶν διεμβολέων τούτων καὶ διὰ τῆς προσραφῆς δύο τεμαχίων σκύτους πλάτους 0,03 σχηματίζονται ἐπ' ἀμφοτέρων τῶν ἄκρων τοῦ προμετωπίου δύο ἕτεραι διεμβολαί, χρησιμεύουσαι πρὸς διολίσθησιν ἐν αὐταῖς τῆς κορυφαίας τοῦ χαλινίσκου.

Ἅπαντες οἱ διεμβολεῖς σταθεροί τε καὶ κινητοὶ ἔχουσι πλάτος 0,013.

Ἡ στομὶς τοῦ χαλινοῦ, κατασκευαζομένη ἐκ σιδήρου ἀποτελεῖται ἐκ δύο ἐντελῶς βραχιόνων καὶ τοῦ κανόνος ὅστις περαττούμενος κατὰ τὰ ἄκρα αὐτοῦ εἰς δύο τετραεδρικοὺς ἥλους προσηλοῦται στερεῶς ἐντὸς τῶν βραχιόνων.

Ὁ κανὼν σχήματος κυλινδροειδοῦς καὶ μήκους διὰ μὲν τὸ πρῶτον μέγεθος 0,115, διὰ δὲ τὸ δεύτερον 0,108 σχηματίζει εἰς τὸ μέσον αὐτοῦ διὰ καμπύλου τόξου ἐλλειψοειδοῦς ἓν στόμισμα ὑπὸ τὸ ὁποῖον κινεῖται ἡ γλῶσσα τοῦ ἵππου πρὸς τὰ ἐμπρός, ἔχον πλάτος 0.013 καὶ πάχος 0,009, ἑκατέρωθεν δὲ τοῦ ἐνστομίσματος σχηματίζει τοὺς διάπηγας, οἵτινες προσηλοῦνται ἐπὶ τῶν βραχιόνων.

Οἱ ἄνω βραχίονες ἀπολήγουσιν εἰς στερεοὺς καὶ διὰ τῆς ρίνης κατασκευαζομένους δακτυλίους, οἵτινες ἔχουσιν τοιαύτην κλίσιν πρὸς τὰ ἔξω, ὥστε τὸ μεταξύ των διάστημα νὰ ὑπερβαίνῃ τὸ μῆκος τοῦ κανόνος κατὰ 0,011. Οἱ δάκτυλιοι οὗτοι φέρουσιν ἀνὰ ἓν κινητὸν ἄγκιστρον ἐκ σύρματος χαλυβδίνου μήκους 0, 042 καὶ πάχους 0,004.

Οἱ κάτω βραχίονες εἰσὶ ρινισμένοι καὶ ἔχουσι σχῆμα καμπυλοειδὲς, ἀπολήγουσι δὲ εἰς πεπλατυσμένα σφαιρώματα διαμέτρου 0,017 καὶ φέρουσιν ὀπὰς διὰ τὴν δίοδον τῶν κάτω δακτυλίων.

Καὶ εἰς μὲν τοὺς δακτυλίους τῶν ἄνω βραχιόνων πορποῦνται τὰ παραγνάθια, εἰς δὲ τοὺς τῶν κάτω βραχιόνων πορποῦνται τὰ ἡνία χαλινοῦ.

Τὸ ψάλλιον, ἀποτελεῖται ἀπο δακτυλίους ἐκ σύρματος σιδηροῦ, ἐξ ὧν οἱ μὴ ἀκραῖοι πεπλατυσμένοι. Ἡ διάμετρος τοῦ μὲν μεσαίου δακτυλίου εἶναι 0,029 τῶν δὲ λοιπῶν ἐλαττουμένη ἑκατέρωθεν βαθμηδὸν ἀπολήγει μέχρι, 0,02 εἰς τοὺς τελευταίους ἀκραίους.

Ἓν γένει τὸ ψάλλιον παρουσιάζει σχῆμα πεπλατυσμένον.

Ὑπάρχουσι τρία μεγέθη ψαλλίων, ἤτοι τὸ πρῶτον μέγεθος ἀποτελούμενον ἀπὸ 17 δακτυλίους ἔχει μῆκος 0,23, τὸ δὲ δεύτερον μέγεθος ἀπὸ 15 δακτυλίους ἔχει μῆκος 0,205 καὶ τὸ τρίτον ἀπὸ 13 δακτυλίους καὶ ἔχει μῆκος 0,178.

Τὸ ἡνίον χαλινοῦ, ἐκ σκύτους βοείου ἐπιξάνθου πάχους 0,0035 ἀποτελεῖται ἐκ δύο λωρίων, ὧν τὸ μῆκος ἑκάστου εἶναι 1,04 καὶ τὸ πλάτος 0,02, ἅτινα συρράπτονται εἰς τὰ ἄκρα αὐτῶν διὰ διεμβολῆς τεμαχίου σκύτους μήκους 0,013.

Τὰ ἐλεύθερα ἄκρα τοῦ ἡνίου χαλινοῦ φέρουσιν ἀνὰ μίαν πόπην μετὰ δύο σταθερῶν διεμβολῶν ἀπεχουσῶν ἀλλήλων, 0,022 καὶ ἀνὰ μίαν γλωχίνα μήκους 0,024, δι' ἧς πορποῦται τὸ ἡνίον εἰς τὸ δακτύλιον τοῦ κάτω βραχίονος τῆς στομίδος χαλινοῦ.

Κορυφαία χαλινίσκου, ἀπὸ τοῦ αὐτοῦ σκύτους ἀποτελεῖται ἐκ δύο παραγναθίων, ἤτοι τοῦ ἐπιμήκους καὶ τοῦ βραχέος, ἀμφότερα δὲ ταῦτα ἔχουσι πλάτος 0,02.

Τὸ ἐπίμηκες παραγνάθιον ἔχει μῆκος 0,80 καὶ φέρει εἰς τὸ ἄκρον πόρπην μετὰ δύο σταθερῶν διεμβολῶν ἀπεχουσῶν ἀλλήλων κατὰ 0,03 καὶ μίαν γλωχίνα μήκους, 0,22, εἰς δὲ τὸ ἕτερον ἄκρον αὐτοῦ ἔχει 4 ὀπὰς εἰς ἀπόστασιν 0,08 εἰς ἃς ἀπὸ τοῦ ἄκρου πορποῦται τὸ βραχὺ παραγνάθιον.

Τὸ βραχὺ παραγνάθιον ἔχει μῆκος 0,23 καὶ φέρει εἰς ἀμφότερα τὰ ἄκρα αὐτοῦ ἀνὰ μίαν πόρπην μετὰ δύο σταθερῶν διεμβολῶν. Ἐκτὸς τῶν ἄνω διεμβολῶν φέρει καὶ ἑτέρους δύο, ὧν ὁ εἷς κινητὸς καὶ εἰς τὸ ἄνω ἄκρον, ὁ δ' ἕτερος σταθερὸς εἰς τὸ κάτω ἄκρον καὶ ὑπεράνω τοῦ πρώτου. Πρὸς τούτοις φέρει καὶ γλωχίνα, ὅστις πορποῦται εἰς τὸν δακτύλιον τῆς στομίδος χαλινίσκου, ἐπὶ τῶν γλωχίνων ἀμφοτέρων τῶν παραγναθίων καὶ εἰς ἀπόστασιν 0,08 ὑπάρχει μία ὀπή.

Ἅπαντες οἱ διεμβολεῖς αὐτοῦ σταθεροί τε καὶ κινητοὶ ἔχουσι πλάτος 0, 013.

Ἡ κορυφαία χαλινίσκου διέρχεται διὰ τῶν ἐσωτερικῶν διεμβολῶν πλάτους 0,03 τοῦ προμετωπίου, οὕτως ὥστε τὸ μὲν βραχὺ παραγνάθιον νὰ εὑρίσκεται πρὸς τὰ δεξιά, τὸ δὲ ἐπίμηκες πρὸς τ' ἀριστερά.

Ἡ στομὶς χαλινίσκου, ἐκ σιδήρου ἀποτελεῖται ἐκ δύο πρὸς τὰ ὀπίσω κεκαμμένων καὶ ἐστρογγυλευμένων ράβδων, αἵτινες συνδέονται πρὸς ἀλλήλας εἰς τὸ μέσον διὰ τῶν δύο δακτυλίων εἰς οὓς ἀπολήγουσι. Τὰ δὲ ἄκρα αὐτῶν περατοῦνται εἰς σφαιρώματα διαμέτρου 0,02 καὶ φέροντα ἀνὰ μίαν ὀπήν.

Τὰ σφαιρώματα ταῦτα φέρουσιν ἀνὰ ἕνα κινητὸν δακτύλιον ἐπὶ τῶν ὁποίων εἰσὶ προσηρμοσμένοι βραχιονίσκοι πρὸς τὰ ἐμπὸς διευθυνόμενοι.

Οἱ βραχιονίσκοι οὗτοι λεπτυνόμενοι καὶ πλατυνόμενοι βαθμηδὸν πρὸς τὰ ἐλεύθερα αὐτῶν ἄκρα, εἰσὶ κατά τι κεκαμμένοι πρὸς τὰ ἔξω. Εἰς τοὺς δακτυλίους τούτους πορποῦνται τὰ παραγνάθια τῆς κορυφαίας χαλινίσκου ὡς καὶ τὰ ἡνία χαλινίσκου.

Τὸ ἡνίον χαλινίσκου ἐκ τοῦ αὐτοῦ δέρματος ἀποτελεῖται ἐκ δύο λωρίων μήκους 1,27 ἕκαστον καὶ πλάτους 0,02, ὧν τὰ ἄκρα συρράπτονται ἐπὶ μήκους 0,35 τιθεμένων τοῦ ἑνὸς ἐπὶ τοῦ ἄλλου. Εἰς δὲ τὰ ἐλεύθερα αὐτῶν ἄκρα φέρουσιν ἀνὰ μίαν πόρπην μετὰ δύο σταθερῶν διεμβολῶν ἀπεχουσῶν ἀλλήλων κατὰ 0, 022 καὶ ἀνὰ μίαν γλωχίνα μήκους 0,22 δι' ἧς πορποῦνται εἰς τοὺς δακτυλίους τῆς στομίδος χαλινίσκου.

Εἷς χαλινὸς πλήρης ζυγίζει 1940 γραμ - 11 γραμ.

Ὁ χαλινὸς τῶν ἵππων τῶν ἀξιωματικῶν διαφέρει ἀπὸ τῶν ὁπλιτῶν κατὰ τὸ ψάλλιον τοῦ ὁποίου ἡ ἄλυσσος εἶναι διπλῆ, κατὰ τὰς πόρπας, αἵτινες εἰσὶν ἐξ ὀρειχάλκου, καὶ κατὰ τὰ σιδηρᾶ μέρη, ἅτινα εἰσὶν ἐστιλβωμένα.

Ἀστράβη μετὰ καλύμματος.

Ἄρθρον 77.

Ἡ ἀστράβη ἀποτελεῖται ἐκ τῶν μεσοζευγμάτων τῶν ἀψίδων καὶ τοῦ ὑφεδρίου.

Τὰ μεσοζεύματα εἰσὶ κατασκευασμένα ἐκ ξύλου λεύκης ἢ καὶ ἐκ φιλύρας καὶ ἔχουσι τοιοῦτον σχῆμα ὥστε ἡ ἐσωτερική των ἐπιφάνεια νὰ ἐφαρμόζηται ἐπὶ τῆς ράχεως τοῦ ἵππου, εἰς ἕκαστον τῶν μεσοζευμάτων καὶ εἰς ἀπόστασιν 0,02 ἀπὸ τοῦ ἀνωτέρου αὐτῶν χείλους ὑπάρχει ἐκσκαφὴ ἔνθα προσηλοῦται αὕτη μετὰ τοῦ διαζεύγματος. Ἡ ἐκσκαφὴ αὕτη μήκους 0,025 καὶ σχήματος σφηνοειδοῦς, φέρει ἐντὸς αὐτῆς σιδηροῦν κυλινδροειδῆ διάπηγα διὰ τὴν ἀνάρτησιν

τῆς ἀρτάνης τοῦ ἀναβολέως. Ὁ σιδηροῦς διάπηξ ἀποτελεῖται ἐκ τῆς ἐμπροσθίας καὶ ὀπισθίας κυκλικῆς ὑποδοχῆς, τοῦ ἐκ τοῦ χαλυβδίνου διάπηγος καὶ ἐκ τοῦ ἐπ' αὐτοῦ περιστρεφομένου κυλίνδρου χρησιμεύοντος εἰς τὴν εὔκολον διολίσθησιν τῆς ἀρτάνης. Αἱ δύο ὑποδοχαὶ ὡς καὶ ὁ διάπηξ εἰσὶ στερεῶς προσηλωμένοι πρὸς ἀλλήλους. Αἱ ὑποδοχαὶ καμπτόμεναι κατ' ὀρθὴν γωνίαν ἐπὶ τῶν διαζευγμάτων ἐν τῇ ἐκσκαφῇ προσηλοῦνται ἐπ' αὐτῶν, οὕτως ὥστε ἡ ἐμπρόσθιος ὑποδοχὴ χρησιμεύει καὶ διὰ τὴν στερέωσιν τῆς προσθίας ἀψίδος εἰς ἀπόστασιν 0,04 ἀπὸ τῆς ἐσκαφῆς καὶ πρὸς τὸ μέσον τῶν διαζευγμάτων καὶ 0,092 ἀπὸ τοῦ χείλους αὐτῶν ὑπάρχουσι 3 ὀπαὶ ἀπέχουσαι ἀλλήλων κατὰ 0,025, ὧν ὁ ἄξων διευθύνεται λοξῶς πρὸς τ' ἄνω καὶ αἱτινες ἐκστομίζονται εἰς ἡμικυλινδρικὰς ἐκσκαφὰς κειμένας ἐπὶ τῆς κάτω ἐπιφανείας τῶν διαζευγμάτων μήκους 0,06, πλάτους 0,013 καὶ βάθους 0,01. Αἱ ὀπαὶ αὗται ἔχουσιν ἐσωτερικῶς μὲν διάμετρον 0,007 τὰ δὲ ἐπὶ τῆς ἐξωτερικῆς ἐπιφανείας τῶν διαζευγμάτων στόμια αὐτῶν ἔχουσι μῆκος 0,027 καὶ πλάτος 0,009. Πρὸς τὰ ἄνω ἐπὶ τῶν ἐπιμήκων τούτων ὀπῶν καὶ εἰς ἀπόστασιν 0, 042 ἀπὸ τοῦ ἄνω χείλους τῶν διαζευγμάτων ὑπάρχουσιν ἄλλαι τρεῖς ὀπαὶ ἐφ' ἑκάστου διαζεύγματος, ἐκστομίζονται εἰς τὰς αὐτὰς ἐπιμήκεις ὀπὰς τοῦ κάτω μέρους τοῦ διαζεύγματος.

Αἱ δύο αὗται σειραὶ ὀπῶν χρησιμεύουσι διὰ τὴν πρόσδεσιν τοῦ ἐπόχου καὶ τῶν γλωχίνων αὐτοῦ.

Εἰς ἕκαστον τῶν διαζευγμάτων τούτων καὶ εἰς ἀπόστασιν 0,024 ἀπὸ τοῦ ἄνω χείλους αὐτῶν ὑπάρχουσιν ἔτεραι 4 ὀπαὶ δι' ὧν διέρχονται τὰ ἐκ ξηροῦ σκύτους ἱμάσθλια τοῦ ἐφεδρίου.

Τὰ σκύτινα διατόνια ἀποτελοῦνται ἐκ λωρίδων ξηροῦ ἀκατεργάστου σκύτους πεπλεγμένων μήκους 0,60 ἐν ἀναπτύξει καὶ πλάτους 0.006. Τὸ ὑφέδριον ἐκ βοείου ξηροῦ καὶ ἀκατεργάστου σκύτους μήκους 0,51, πλάτους εἰς μὲν τὸ ὀπίσθιον ἄκρον 0,117, εἰς δὲ τὸ ἐμπρόσθιον 0,107 στερεοῦται ἐπὶ τῶν δύο ἀψίδων διὰ δύο σιδηρῶν τοξοειδῶν κατοχέων μετὰ κοχλιῶν.

Τὸ σκύτος τοῦ ὑφεδρίου εἶνε τεταμένον διὰ δύο ἱμασθλίων ἐπὶ τῶν ξυλίνων διαζευγμάτων, ἐπὶ τῶν ἀψίδων καὶ ἐπὶ τῶν κατοχέων, οὕτως ὥστε νὰ παρουσιάζῃ κατὰ μῆκος καὶ κατὰ πλάτος τομὴν κυκλικήν. Τὰ ἄκρα τοῦ σκύτους τοῦ ὑφεδρίου ἐξέχουσι κατὰ τὰ πλάγια τῶν κατοχέων κατὰ 0,003. Οἱ κατοχεῖς ἔχουσι πλάτος 0,017 καὶ μῆκος, ὁ μὲν πρόσθιος 0,107, ὁ δὲ ὀπίσθιος 0,112, κατασκευάζονται ἐκ σιδήρου καὶ ἔχουσι σχῆμα ἀνάλογον πρὸς τὰς ἀψίδας, ἐνα ἐφαρμόζωνται ἐπ' ἀκριβῶς ἐπ' αὐτῶν. Οἱ κατοχεῖς εἰς τὰ ἄκρα εἰσὶν ἐστρογγυλευμένοι καὶ φέρουσιν ὁ μὲν πρόσθιος τρεῖς, ὁ δὲ ὀπίσθιος τέσσαρας προσκεκολλημένους κοχλωτοὺς ἥλους. Τὸ πρῶτον μέγεθος τῆς ἀστράβης εἶνε προωρισμένον δι' ἵππους ράχεως ἀσυνήθως στενῆς καὶ τὸ πέμπτον δι' ἵππους μετὰ ἐκτάκτως ὑψηλῆς ἀκρωμίας, ἐνῷ τὸ δεύτερον καὶ τὸ τρίτον μέγεθος ἀποτελοῦσι τὸ ἐνδιάμεσον μεταξὺ τῶν ἄνω τριῶν μεγεθῶν.

Τὸ κάλυμμα τῆς ἀστράβης ἐκ σκύτους βοείου ἐπιξάνθου, ἀποτελεῖται ἐκ τῆς ἕδρας, ἧς τὸ σκύτος μετ' ἐπιδερμίδος καὶ ἐκ τῶν δύο παραπλευριδίων, ἅτινα εἰσὶν ἐκ σκύτους ἄνευ ἐπιδερμίδος.

Ἡ ἕδρα κατὰ τὸν ἄξονα τῆς κυρτώσεως ἔχει μῆκος 0,532 καὶ πλάτος κατὰ μὲν τὸ μῆκος τοῦ προσθίου χείλους 0,362, κατὰ δὲ τὸ μῆκος τοῦ ὀπισθίου χείλους 0,532 καὶ μικρότερον πλάτος 0,172. Τὸ πρόσθιον χεῖλος ἐνισχύεται διὰ σκύτους ἄνευ ἐπιδερμίδος τὸ δὲ μεσαῖον μέρος τοῦ ὀπισθίου χείλους διὰ σκύτους μετ' ἐπιδερμίδος.

Ἐκ τοῦ ὀπισθίου χείλους τῆς ὀπῆς, ἤτοι μεταξὺ τοῦ καλύμματος τῆς ἀστράβης καὶ τοῦ ἐνισχύματος αὐτῆς εἶνε ἐρραμμένη γλωχίν, ἧς τὸ μῆκος εἶνε 0,202 καὶ τὸ πλάτος 0,027 καὶ ἥτις φέρει δύο ὀπάς. Ἐπὶ δὲ τοῦ ὀπισθίου χείλους τῆς ἀστράβης θηλεῖα ἐκ σκύτους μήκους 0,185 καὶ πλάτους 0,027 χρησιμεύουσα ἵνα συγκρατῆται τὸ κάλυμμα ἐκ τῆς οὐρᾶς τῆς ἀστράβης.

Ἐπὶ τῆς ἄνω ἐπιφανείας τῆς ἕδρας καὶ ἑκατέρωθεν αὐτῆς εἰσὶν ἐρραμμένα δύο στρωμάτια τοιουτοτρόπως ὥστε ἐν τῷ μέσῳ αὐτῆς νὰ ἀφίηται ἐλεύθερος ὁ χῶρος, ὅστις ἔχει ὀπίσθιον πλάτος 0,122 καὶ ἐμπρόσθιον 0,082. Ἕκαστον στρωμάτιον σχηματίζει δύο ἐξογκώματα διὰ μιᾶς ραφῆς ἄτινα εἰσὶ πεπληρωμένα διὰ τριχὸς ἱδρκάδος. Τὰ στρωμάτια ταῦτα εἰσὶ κατασκευασμένα ἐξ ἐπιξάνθου βοείου σκύτους.

Τὰ παραπλευρίδια, ἔχουσι πλάτος ἐν τῷ μέσῳ 0,452, τὸ πλάτος δὲ τοῦτο ἐλαττοῦται πρὸς τὰ ἄνω μέχρι 0,345 καὶ ἀπὸ τοῦ σημείου τούτου αὐξάνει πάλιν μέχρι τῆς ραφῆς τῶν στρωματίων μετὰ τῶν παραπλευριδίων, ἔνθα τὸ πλάτος ἀνέρχεται εἰς 0,44. Ἐπὶ τοῦ ἐμπροσθίου χείλους ἑκάστου παραπλευριδίου ὑπάρχει ἀνὰ εἷς μαστὸς γεμισμένος ἐσωτερικῶς καὶ ἐκ τοῦ αὐτοῦ σκύτους μὲ τὰ παραπλευρίδια κατασκευασμένος. Τὸ γέμισμα ἀποτελεῖται ἐκ τριχὸς ἀγελάδος συνεσκευασμένον ἐντὸς λινοῦ ὑπορράμματος, μεταξὺ δὲ τοῦ στρωματίου τούτου καὶ τοῦ σκύτους ὑπάρχει ἐπίστρωσίς τις ἐκ τριχῶν δορκάδος. Οἱ μαστοὶ ἀπολήγουσιν εἰς τετμημένον ἄκρον πλάτους 0,04, ὅπερ ἄκρον ἀπέχει ἀπὸ τῆς συρραφῆς τῆς ἕδρας μετὰ τῶν παραπλευριδίων 0,09.

Οἱ μαστοὶ πλατύνονται βαθμηδὸν μέχρι τοῦ μέσου καὶ ἐκεῖθεν πάλιν πλατύνονται καὶ ἀπολήγουσι πρὸς τὰ κάτω εἰς αἰχμήν, τὸ μῆκος αὐτῶν ἀνέρχεται εἰς 0,29. Μεταξὺ τῶν μαστῶν καὶ τοῦ προσθίου χείλους τῶν πλευριδίων ὑπάρχει ἐρραμμένον ἑκατέρωθεν ἀνὰ ἓν σκύτινον ἡμικυκλικὸν διατόνιον, ὅπερ χρησιμεύει πρὸς στερέωσιν τῶν μαρσυπίων. Ἐφ' ἑκάστου παραπλευριδίου ὑπάρχει προσέτι ἀνὰ μία ὀπή, δι' ὧν διέρχονται αἱ ἀρτάναι τοῦ ἀναβολέως. Αἱ ὀπαὶ αὗται κατὰ τὴν ἐφαρμογὴν τοῦ καλύμματος ἐπὶ τῆς ἀστράβης δέον νὰ συμπτίπτωσιν ἐπακριβῶς ἐπὶ τῶν ἐκσκαφῶν καὶ σιδηρῶν διαπήγων. Αἱ ὀπαὶ αὗται εἰσὶν τετμημέναι οὕτως ὥστε ἡ ἐμπροσθία αὐτῶν γωνία νὰ ἀπέχῃ τοῦ ἐμπροσθίου κατὰ 0,08 καὶ 0,064 ἀπὸ τὸ ἄνω χεῖλος τῶν παραπλευριδίων. Τὸ ἄνω εὐθύγραμμον χεῖλος τῶν ὀπῶν τούτων ἔχει μῆκος 0,056 καὶ βέλος καθ' ὕψος 0,054.

Τὸ κάλυμμα ἐφαρμόζεται ἐπὶ τῆς ἀστράβης διαπερουμένης τῆς οὐρᾶς τῆς ἀστράβης διὰ τῆς θηλείας τοῦ ὀπισθίου χείλους τῆς ἕδρας καὶ τὸ ἐκ σκληροῦ σκύτους διατόνιον τῆς ἐμπροσθίας ἀψίδος διὰ τῆς ἐπιμήκους ὀπῆς τοῦ ἐμπροσθίου χείλους τῆς ἕδρας, ὁπότε ἡ ἐκεῖ ἐρραμμένη γλωχὶν διερχομένη διὰ τοῦ σκυτίνου διοτονίου καὶ ἄνωθεν τῆς ἐπιμήκους ὀπῆς κομβοῦται ἐπὶ τοῦ ἐπὶ τούτῳ ὑπάρχοντος ὑπὸ τὴν προσθίαν ἀψίδα σιδηροῦ κεφαλωτοῦ κομβίου.

Ἡ ἀστράβη μετὰ τοῦ καλύμματος ζυγίζει 6,67—053 χιλιόγραμμα.

Ὁ Καταζώστης. ἐκ σκύτους βοείου ἐπιξάνθου πάχους 0,004 ἔχει μῆκος 1,74. Τὸ ἓν ἄκρον αὐτοῦ εἶνε τετμημένον κυκλικῶς, ἐπιρράπτεται δὲ ἐπ' αὐτοῦ ἕτερον τεμάχιον σκύτους φέρον πόρπην, ἧς τὸ ἐσωτερικὸν πλάτος εἶναι 0,035 καὶ τὸ μῆκος 0,03, μετὰ τριῶν διεμβολῶν μήκους 0,035, εἶνε δὲ τοιουτοτρόπως ἐρραμμένον ἐπὶ τῆς ἄνω ἐπιφανείας τοῦ σκύτους ὥστε αἱ γωνίαι τῆς πόρπης νὰ συμπίπτωσι μετὰ τοῦ κυκλικοῦ χείλους τοῦ ἄκρου τοῦ καταζώστου. Ἐπὶ τοῦ ἑτέρου ἄκρου τοῦ καταζώστου ὑπάρχει ἐρραμμένος ἐπὶ τῆς ἄνω ἐπιφαγείας γλωχὶν μήκους 0,58 μετὰ τῶν 5 ὀπῶν. Προσέτι φέρει ὁ καταζώστης καὶ κινητὸν διεμβολέα, ἐντὸς τοῦ ὁποίου διὰ προσθήκης καὶ ἑτέρου τεμαχίου σκύτους πλάτους 0,018 σχηματίζεται δευτέρα διεμβολὴ μήκους 0,042 ἥτις χρησιμεύει εἰς τὸ νὰ εἰσέρχηται ὁ γλωχὶν τοῦ καταζώστου μετὰ τὴν πόρπωσίν του.

Τὸ πλάτος τοῦ καταζώστου εἶνε 0,08, τὸ τεμάχιον εἰς ὃ εἶνε ἐρραμμένη ἡ πόρπη καὶ ὁ γλωχὶν ἔχει πλάτος 0,036 καὶ ἐν τέλει ἅπαντες οἱ διεμβολεῖς ἔχουσι πλάτος 0,02.

Τὸ βάρος τοῦ καταζώστου εἶνε 0,855—0,45 χιλιόγρ.

Τὸ ἔποχον, ἐκ τοῦ αὐτοῦ ἐπιξάνθου σκύτους, πλά-

τους 0,08 φέρει ἐπὶ τοῦ ἑνὸς ἄκρου αὐτοῦ δύο σειρὰς ἐξ 8 ὀπῶν δι' ὧν διέρχεται τὸ πρὸς σύνδεσιν αὐτοῦ μετὰ τῆς ἀστράβης ἱμάσθλιον ἐκ τοῦ αὐτοῦ σκύτους μήκους 0,68. Ἐπὶ τοῦ ἑτέρου ἄκρου ἀναδιπλούμενον διχάζεται εἰς δύο λωρία, ἅτινα εἰς τὸ σημεῖον τῆς ἀναδιπλώσεώς των φέρουσιν ἀνὰ μίαν πόρπην ἐσωτερικοῦ πλάτους 0,033 καὶ μήκους 0,03, τὸ μεταξὺ τῶν δύο λωρίων τῶν φερόντων τὰς ὀπὰς διάστημα εἶνε 0,013.

Ὁ γλωχὶν τοῦ ἐπόχου ἐκ σκύτους κατειργασμένου διὰ χρωμίου ἀποτελεῖται ἐκ δύο γλωχίνων, προσδένεται δὲ ἐπὶ τῶν διευζευγμάτων τῆς ἀστράβης διὰ τοῦ ἐκ σκύτους ἱμασθλίου, οὗ τὸ μῆκος εἶναι 0,68.

Ἕκαστος γλωχὶν φέρει πρὸς τὰ ἄνω δύο ὠοειδεῖς ὀπὰς καθέτους πρὸς διέλευσιν τοῦ ἱμασθλίου, προσέτι δὲ 5 ὀπὰς λοξὰς ἀντιστοίχως πρὸς τὴν διεύθυνσιν τῆς περόνης τῶν πορπῶν τοῦ ἐπόχου, ὧν ἡ κατωτάτη ἀπέχει τοῦ ἐλευθέρου ἄκρου 0,121, ἡ ἀμέσως ἑπομένη 0,044 ἀπὸ τῆς κατωτάτης ὀπῆς, αἱ δὲ λοιπαὶ εἰς ἀπόστασιν 0,037 ἀπὸ τὰς προηγουμένας των.

Τὸ ἔποχον μετὰ τῶν γλωχίνων ζυγίζει 0,81—0,055 χιλ.

Ἀναβολεῖς καὶ ἀρτάναι.

Ἄρθρον 78.

Ὁ ἀναβολεὺς κατασκευάζεται ἐξ ἑνὸς καὶ μόνου τεμαχίου σιδηροῦ ἄνευ συγκολήσεων καὶ κασσιτερωμένου. Ἑκατέρωθεν τοῦ ἐρείσματος αὐτοῦ ἔχει πλάτος 0,011, πλατύνεται δὲ πρὸς τὰ ἄνω μέχρι 0,024 πλάτους καὶ ἀπολήγει εἰς πάχος 0,004. Ὁ ἀναβολεὺς ἐπὶ τοῦ ἀνωτέρου αὐτοῦ μέρους καὶ εἰς τὸ μέσον εἰς ἀπόστασιν 0,011 ἀπὸ τοῦ χείλους φέρει ἐπιμήκη ὀπὴν δι' ἧς διέρχεται ἡ ἀρτάνη πλάτους 0,035 καὶ ὕψους 0,009.

Τὸ ἔρεισμα ἀποτελούμενον ἐξ ἐπιμήκους δακτυλίου πάχους 0,011 καὶ ἐσωτερικοῦ ἀνοίγματος 0,024 κάμπτεται ἐπ' ἀμφοτέρων τῶν ἄκρων αὐτοῦ πρὸς τὰ ἄνω. Ἐπὶ δὲ τῶν εὐθυγράμμων ἀλλήλοις μερῶν αὐτοῦ, ὧν τὸ μῆκος εἶναι 0,13 καὶ ἐπὶ τῆς ἄνω ἐπιφανείας φέρει πριονοειδεῖς ἐντομάς. Τὸ βάθος τῶν ἐντομῶν τούτων εἶνε 0,002 καὶ ἡ ἀπ' ἀλλήλων ἀπόστασις 0,008.

Τὸ ἐσωτερικὸν ὕψος καὶ πλάτος τοῦ ἀναβολέως εἶνε 0,132.

Αἱ ἀρτάναι ἐξ ἐπιξάνθου σκύτους ἔχουσι μῆκος ἄνευ ἀναδιπλώσεως 1,42 καὶ πλάτος 0,033. Εἰς ἀπόστασιν 0,16 ἀπὸ τοῦ ἐλευθέρου αὐτῶν ἄκρου φέρουσιν ὀκτὼ ὠοειδεῖς ὀπάς, ὧν ἡ μεταξύ των ἀπόστασις εἶνε 0,04. Τὸ ἕτερον αὐτῶν ἄκρον ἀναδιπλούμενον ἐπὶ μήκους 0,34 φέρει πόρπην.

Ἓν ζεῦγος ἀναβολέων μετὰ τῶν ἀρτανῶν του ζυγίζει 1,83 - 0,06 χιλιογρ.

Τῶν ἀξιωματικῶν οἱ ἀναβολεῖς εἰσὶν ἐστιλβωμένοι ὡς καὶ αἱ πόρπαι τῶν ἀρτανῶν.

Ἱμάντες συσκευασίας. Οὗτοι κατασκευάζονται ἐκ σκύτους βοείου ἐπιξάνθου καὶ ἔχουσι πλάτος 0,024 εἰσὶ δὲ τρεῖς τὸν ἀριθμόν. Ἤτοι :

1) Ὁ ἱμὰς μήκους 0,82 φέρει εἰς τὸ ἕνα ἄκρον αὐτοῦ πόρπην μεθ' ἑνὸς σταθεροῦ καὶ ἑνὸς κινητοῦ διεμβολέως. Εἰς ἀπόστασιν δὲ 0,10 ἀπὸ τοῦ ἐλευθέρου αὐτοῦ ἄκρου, ὅπερ τυγχάνει καὶ στενώτερον φέρει ἕνδεκα ὀπὰς ἀπεχούσας ἀλλήλων κατὰ 0,025. Τὸ βάρος αὐτοῦ εἶνε 0,10—0,05 χιλ.

2) Ὁ ἱμὰς μήκους 0.90 φέρει εἰς τὸ ἓν ἄκρον πόρπην μεθ' ὑποπορπίου καὶ μιᾶς σταθερᾶς διεμβολῆς ἔχει δὲ εἴκοσιν ὀπὰς καὶ μίαν ἐπιμήκη τοιαύτην εἰς τὸ ἄκρον τοῦ ὑποπορπίου δι' ἧς διέρχεται τὸ ἐλεύθερον αὐτοῦ ἄκρον καὶ εἶτα πορποῦται. Ὁ ἱμὰς οὗτος μετὰ τῆς πόρπης ἔχει βάρος 0,12—0,01 χιλιογρ.

3) Ὁ ἱμὰς μετὰ δύο πορπῶν μήκους 0,90 ἔχει δύο σταθερὰς διεμβολὰς καὶ δύο ὑποπόρπια εἰς ἀπόστασιν δὲ 0,125 ἀπὸ τῆς δευτέρας πόρπης φέρει δὲ καὶ ἑπτὰ ὀπὰς ἀπεχούσας ἀλλήλων κατὰ 0,03. Ὁ ἱμὰς ἔχει βάρος 0,145—0,05 χιλ. Τῶν ἀξιωματικῶν οἱ ἱμάντες φέρουσι πόρπας ἐξ ὀρειχάλκου.

Τὸ προστερνίδιον, κατασκευάζεται ἐκ τοῦ αὐτοῦ ἐπιξάνθου σκύτους ἀποτελεῖται δὲ ἐκ δύο περιστηθίων, ἑνὸς ὑποστερνίου, ἐκ τοῦ ἐπαυχενίου, ἐκ δύο λωρίων μετὰ πορπῶν καὶ δύο γλωχίνων. Τὰ περιστήθια, τὸ ἐπαυχένιον καὶ τὸ ὑποστέρνιον λωρία συνδέονται πρὸς ἄλληλα διὰ τριῶν σιδηρῶν κασσιτερωμένων δακτυλίων. Τὰ περιστήθια συνδέονται πρὸς τὰ κάτω μὲν μετὰ τοῦ ἐπὶ τοῦ στήθους μεγάλου δακτυλίου τοῦ ἐπαυχενίου, τὸ δὲ ἀριστερὸν αὐτοῦ φέρει πόρπην μετὰ σταθερᾶς διεμβολῆς καὶ γνωχίνος μήκους 0,285 ὅστις φέρει εἰς ἀπόστασιν 0,12 ἀπὸ τοῦ ἄκρου αὐτοῦ, ὀπὴν δι' ἧς πορποῦται ἐπὶ τοῦ ἀριστεροῦ δακτυλίου τοῦ ἐπαυχενίου.

Ὁ περιστήθιος δακτύλιος φέρει ὑποπόρπιον γεμισμένον μὲ τρίχας δορκάδος ἐρραμμένων ἐπὶ τοῦ ὑποστερνίου.

Τὸ ὑποστέρνιον διὰ τοῦ ἑνὸς ἄκρου αὐτοῦ πορποῦται ἐπὶ τοῦ στήθους δακτυλίου..

Τὸ ἕτερον δὲ αὐτοῦ ἄκρον, ὅπερ ἀποτελεῖ ρυθμιστικὴν διεμβολέα (ἤτοι τὴν ἀγκυρίδα) φέρει μίαν πόρπην μετὰ δύο διεμβολέων, τοῦ ἑνὸς σταθεροῦ, τοῦ δ' ἑτέρου κινητοῦ, καὶ εἰς ἀπόστασιν 0,52 ἀπὸ τοῦ ἐπιστηθίου δακτυλίου ἐξ ὀπῆς ἀπεχούσας ἀλλήλων 0,025.

Τὸ ἐπαυχένιον ἐπὶ τῆς κατωτέρας αὐτοῦ ἐπιφανείας φέρει ὑπόρραμμα ἐκ τοῦ αὐτοῦ σκύτους πεπληρωμένον διὰ τριχῶν δορκάδος, εἰς ἀμφότερα δὲ τὰ ἄκρα δακτύλιους.

Τὰ ἐκ τοῦ ἀναδιπλουμένου σκύτους κατασκευασμένα λωρία μετὰ πορπῶν, συνδέονται μετὰ τοῦ ἑνὸς μὲν ἄκρου αὐτῶν ἐπὶ τῶν δακτύλων τοῦ ἐπαυχενίου, τὸ ἕτερον ἄκρον δὲ αὐτῶν φέρει πόρπην μετὰ δύο διεμβολῶν τῆς μιᾶς σταθερᾶς τῆς δὲ ἑτέρας κινητῆς.

Οἱ γλωχῖνες φέρουσιν εἰς τὸ ἓν ἄκρον διεμβολήν, εἰς τὸ ἕτερον δὲ καὶ εἰς ἀπόστασιν 0,06 ἀνὰ τρεῖς ὀπὰς ἀπεχούσας ἀλλήλων 0,025.

Τὸ ὁλικὸν βάρος τοῦ προστερνιδίου εἶνε 0,545—0,0 χιλιόγραμμα.

Διὰ τοὺς ἵππους τῶν ἀξιωματικῶν τὸ προστερνίδιον ἔχει τοὺς δακτυλίους καὶ τὰς πόρπας ἐξ ὀρειχάλκου.

Φορβειὰ παρατάξεως.

Ἄρθρον 79.

Μετὰ τοῦ δεσμοῦ καὶ τῆς ἁλύσσου αὐτῆς.

Ἡ φορβειὰ ἐξ ἐπιξάνθου βοείου σκύτους ἀποτελεῖται ἐκ τῆς κορυφαίας, τοῦ προμετωπίου, τοῦ περιλαιμίου μετὰ γλωχίνος, δύο παραγναθίων μετὰ γλωχίνων, τοῦ συνδετικοῦ ὑπογναθίου διεμβολέως, δύο παρασιαγόνων καὶ τοῦ περινεφρίου. Ἡ μέχρι τῶν σημείων τοῦ διχασμοῦ ἐκτεινομένη κορυφαία ἔχει μῆκος 0,26 καὶ πλάτος 0,049, εἰς τὸ μέσον δ' αὐτῆς ἐπιρράπτεται σκύτος μήκους 0,03 καὶ πλάτους εἰς μὲν τὸ ἄνω ἄκρον 0,013, εἰς δὲ τὴν βάσιν 0,017 καὶ φέρει πόρπην μετὰ σταθερᾶς διεμβολῆς ἔναντι δ' αὐτοῦ ἐπιρράπτεται ἕτερον σκύτος, ὅπερ ἀποτελεῖ γλωχίνα μήκους 0,085, πλάτους δὲ πρὸς μὲν τὰ ἄνω 0,011 εἰς δὲ τὴν βάσιν 0,017 καὶ φέρει ὀπάς.

Τὸ περιλαίμιον ἔχει μῆκος 0,585 καὶ πλάτος 0,023 φέρει εἰς τὸ ἄκρον αὐτοῦ πόρπην μετὰ δύο διεμβολέων ἑνὸς κινητοῦ. Ὁ γλωχὶν τοῦ περιλαιμίου ἔχει μῆκος 0, καὶ πλάτος 0,023, εἰς ἀπόστασιν δὲ 0,075 ἀπὸ τοῦ ἐλευθέρου αὐτοῦ ἄκρου φέρει τέσσαρας ὀπάς.

Τὸ ἀριστερὸν παραγνάθιον ἔχει μῆκος τοῦ μὲν πρώτου μεγέθους 0,38 τοῦ δὲ δευτέρου 0,33 καὶ πλάτος 0,026.

Τὸ δεξιὸν παραγνάθιον πλάτους 0,026 τοῦ δὲ δευτέρου 0,23, φέρει πρὸς τὰ ἄνω πόρπην μετὰ δύο διεμβολέων μιᾶς κινητῆς. Ὁ γλωχὶν αὐτοῦ ἔχει μῆκος 0,20 πλάτος 0, καὶ φέρει εἰς ἀπόστασιν 0,075 ἀπὸ τοῦ ἐλευθέρου ἄκρου τρ ὀπάς.

Ὁ συνδετικὸς ὑπογνάθιος διεμβολεὺς μήκους 0,155 πλάτους 0,026 σχηματίζει πρὸς τὰ ἄνω διεμβολὴν μή 0,05, δι' ἧς διέρχεται τὸ περιλαίμιον.

Τὸ περιρρίνειον ἔχει μῆκος 0,31 καὶ πλάτος 0,026

ρον δὲ παρισιαγώνιον διπλωμένων ἔχει μῆκος 0,15 καὶ πλάτος 0,026.

Τὰ ἐλεύθερα ἄκρα τῶν παραγναθίων, τοῦ ὑπογναθίου συνδετικοῦ διεμβολέως, ἐπίσης τὰ ἄκρα τοῦ περιρρινείου τῶν παρασιαγώνων ἀναδιπλούμενα ράπτονται οὕτως ὥστε νὰ σχηματίζωσι διεμβολὰς συνδέσεως.

Τὸ προμετώπιον μήκους 0,415 καὶ πλάτους 0,023 σχηματίζει εἰς ἀμφότερα τὰ ἄκρα αὐτοῦ διεμβολὰς μήκους 0,055 δι' ὧν διέρχεται ἡ κορυφαία τῆς φορβειᾶς.

Ὁ δεσμὸς ἐξ ἐπιξάνθου βοείου σκύτους μήκους ἐν ἀναπτύξει 1,80 ἄνευ τῶν πορπῶν τῆς γλωχίνος καὶ τῶν ἀναδιπλώσεων καὶ πλάτους 0,025, φέρει εἰς τὸ ἓν ἄκρον αὐτοῦ πόρπην μετὰ διεμβολέως, πρὸς δὲ γλωχίνα μήκους 0,25 μετὰ ὀπῶν εἰς δὲ τὸ ἕτερον ἄκρον πόρπην ἄνευ περόνης. Ὁ δεσμὸς διέρχεται δι' ἑνὸς ἀγκίστρου μετὰ ἐλατηρίου κατασκευασμένου ἐξ χάλυβδος, οὐχὶ ἐστιλβωμένου.

Ἡ φορβειὰ μετὰ τοῦ δεσμοῦ ζυγίζει 0,975—0,05 χιλ.

Κατὰ τὴν χαλίνωσιν ὁ γλωχὶν τοῦ δεσμοῦ πορποῦται (ἀφοῦ πρότερον διέλθῃ διὰ τῆς ἄνευ περόνης πόρπης αὐτοῦ) εἰς τὴν πρὸς τὸ ὄπισθεν μέρος τῆς φορβειᾶς ὑπάρχουσαν ἐπὶ τούτῳ πόρπην ἐπίσης ἄνευ περόνης. Ἡ ἐκ σφυρηλάτου σιδήρου κεκασσιτερωμένη ἄλυσος ἀποτελεῖται ἐξ εἴκοσι τεσσάρων δακτυλίων πάχους 0,004 πλάτους ἐσωτερικοῦ 0,007 καὶ ἐσωτερικοῦ ὕψους 0,018. Τὸ δὲ μῆκος αὐτῆς 0,55 φέρει εἰς τὸ ἓν αὐτῆς ἄκρον δακτύλιον πάχους 0,008 καὶ διαμέτρου 0,036 διὰ τοῦ ἑτέρου ἄκρου συνδέεται αὕτη δι' ἑνὸς κινητοῦ συνδετικοῦ κανόνος μετὰ μιᾶς πόρπης ἄνευ περόνης, ἧς τὸ ἐσωτερικὸν ὕψος εἶνε 0,03. Τὸ δὲ ἐσωτερικὸν πλάτος, πρὸς μὲν τὰ ἄνω εἶνε 0,03 πρὸς δὲ τὰ κάτω 0,022.

Ἡ ἄλυσσος φέρει καὶ γλωχίνα ἐξ ἐπιξάνθου σκύτους μετὰ ὀπῶν, ὅστις ἐπὶ τοῦ ἑνὸς ἄκρου φέρει πόρπην καὶ δύο διεμβολεῖς, δι' ὧν συνδέεται ἡ ἄλυσσος μετὰ τῆς φορβειᾶς.

Μία ἄλυσσος ζυγίζει 0,32—0,02 χιλιόγραμμα.

Διὰ τοὺς ἵππους τῶν ἀξιωματικῶν αἱ πόρπαι τῆς φορβειᾶς ὡς καὶ τοῦ δεσμοῦ εἰσὶν ὀρειχάλκινοι.

Μαρσίπιον.

Ἄρθρον 80.

Τὸ μαρσίπιον ἀποτελεῖται ἐκ δύο θυλάκων, οἵτινες ἑνούμενοι πρὸς ἀλλήλους διὰ προεκτάσεως τῶν ὀπισθίων ἐπιφανειῶν αὐτῶν σχηματίζουσι τὸ μεσαῖον σκύτος. Αἱ ὀπίσθιαι ἐπιφάνειαι τῶν θυλάκων (αἱ πρὸς τὴν ὠμοπλάτην τοῦ ἵππου ἐστραμμέναι) καὶ ὡς τὸ μεσαῖον σκύτος κατασκευάζονται ἐκ σκύτους ἐπιξάνθου ἄνευ ἐπιδερμίδος ἅπαντα δὲ τὰ λοιπὰ μέρη ἐξ ἐπιξάνθου σκύτους μετ' ἐπιδερμίδος. Αἱ ὀπίσθιαι ἐπιφάνειαι τῶν θυλάκων, πρὸς σχηματισμὸν τοῦ μεσαίου σκύτους, οὗτινος τὸ ἐμπρόσθιον χεῖλος καὶ ὀπίσθιον χεῖλος εἶνε τοξοειδῶς πρὸς τὰ ἔσω τετμημένα καὶ ἐνισχύονται δι' ἐπιρραμμάτων ἐκ σκύτους.

Ἐπὶ τῆς ὀπισθίας ἐπιφανείας ἑκάστου θύλακος ὑπάρχει ἀνὰ εἷς διεμβολεὺς καὶ εἷς γλωχὶν στερεῶς ἐρραμμένοι καὶ προσηλωμένοι, τὸ μῆκος δὲ τῆς γλωχίνος εἶναι 0,27 καὶ τὸ πλάτος 0,02 καὶ πορποῦται ἐπὶ τῆς ὑπαρχούσης ἐν τῇ ἐμπροσθίᾳ ἐπιφανείᾳ ἑκάστου θύλακος πόρπης.

Ἐπὶ τοῦ μεσαίου σκύτους καὶ ἐπὶ τῶν πρὸς τὰ πρόσω γωνιῶν αὐτοῦ ὑπάρχει ἀνὰ μία ἐπιμήκης ὀπή, μήκους 0,02 καὶ εἰς τὸ μέσον αὐτοῦ τρεῖς τοιοῦται ἐπιμήκεις καὶ παράλληλοι πρὸς ἀλλήλας μήκους 0,045. Διὰ τῶν δύο γωνιαίων μικρῶν ὀπῶν διέρχεται συνδετικὸς ἱμὰς μήκους 0,27 καὶ πλάτους 0,02, ὅστις φέρει πόρπην ἀνάλογον καὶ δύο διεμβολάς, καὶ χρησιμεύει εἰς τὴν στερέωσιν τῶν θυλάκων ἐπὶ τῆς αὐτῆς θέσεως ἐπὶ τῆς σέλλης, δέον δὲ νὰ ὑπάρχῃ τοῦτο πάντοτε ἐπὶ τοῦ μεσαίου σκύτους.

Αἱ πλευραὶ καὶ ὁ πυθμὴν τῶν θυλάκων ἀποτελούμεναι ἐξ ἑνὸς καὶ μόνου τεμαχίου σκύτους, συρράπτονται μετὰ τῆς ὀπισθίας ἐπιφανείας τῶν θυλάκων καὶ ἐνισχύονται δι' ἐπιρράμματος ἐπίσης σκυτίνου. Τὸ πλάτος τῶν πλευρῶν τῶν θυλάκων ἔχει πλάτος κατὰ τὸ ἀνώτερον αὐτοῦ ἄκρον 0,095 στενούμενον δὲ βαθμηδὸν πρὸς τὰ κάτω περιορίζεται τὸ πλάτος αὐτῶν κατὰ τὸ μέσον τοῦ πυθμένος εἰς 0,06. Ἐπὶ τῶν πλευρῶν καὶ εἰς τὰ ἀνωτέρω αὐτῶν ἄκρα, εἰσὶν ἐρραμμένα ἀνὰ ἓν τεμάχιον σκύτους περὶ περιρράμματος πλάτους 0,095 καὶ μήκους 0,09 πρὸς κάλυψιν τῶν ἄνω ἐν τῷ θύλακι εἰδῶν.

Τὸ πρὸς τὰ ὀπίσω τεμάχιον σκύτους τοῦ δεξιοῦ θύλακος καὶ τὸ ἐμπρόσθιον τοῦ ἀριστεροῦ φέρουσιν ἀνὰ μίαν πόρπην, τὰ δὲ ἀντίστοιχα αὐτῶν τεμάχια φέρουσιν ἀνὰ μίαν γλωχίνα μήκους 0,165 καὶ πλάτους 0,015.

Ἐπὶ τῆς ἐμπροσθίας πλευρᾶς τοῦ ἀριστεροῦ καὶ εἰς ἀπόστασιν 0, 245 ἀπὸ τοῦ ἀνωτέρου αὐτῆς ἄκρου ὑπάρχει ἱμὰς προσηλωμένος διὰ χαλκίνων ἥλων μήκους 0,235 καὶ πλάτους 0,62 φέρων πόρπην μετὰ διεμβολῆς καὶ γλωχίνος.

Αἱ πρόσθιαι ἐπιφάνειαι τῶν θυλάκων ἔχουσιν ὕψος 0,325 καὶ πλάτος 0,205 καὶ συρράπτονται μετὰ τῶν πλευρῶν των καὶ τοῦ πυθμένος τῇ παρεμβολῇ σκυτίνης λωρίδος. Ἐπὶ τῆς αὐτῆς ἐπιφανείας τῶν θυλάκων εἰς εἰς ἀπόστασιν 0,075 ἀπὸ τοῦ πυθμένος ὑπάρχουσι δύο τεμάχια φέροντα πόρπας, καὶ σταθερὰς διεμβολάς, ἐρραμμέναι στερεῶς, τοῦ ἑνὸς ἐπὶ τοῦ ἄλλου καὶ προσηλωμένα δι' ἑνὸς χαλκίνου ἡλίσκου ἡ δὲ τοποθέτησις αὐτῶν εἶναι τοιαύτη ὥστε ἡ πόρπη τοῦ ἑνὸς νὰ διευθύνηται πρὸς τὰ ἄνω, ἡ δὲ τοῦ ἑτέρου πρὸς τὰ ὀπίσω.

Αἱ πρόσθιαι ἐπιφάνειαι καὶ πλευραὶ τῶν θυλάκων φέρουσιν εἰς ἀπόστασιν 0,018 ἀπὸ τοῦ ἀνωτέρου αὐτῶν ἄκρου καὶ 0,03 ἀπὸ τῆς συρραφῆς τῶν ἐμπροσθίων ἐπιφανειῶν μετὰ τῶν μὲ ὀπὰς πλευρῶν δι' ὧν διέρχεται ἱμὰς μετὰ πόρπης καὶ σταθερᾶς διεμβολῆς μήκους · 0,165 καὶ πλάτους 0,02 καὶ ἀντιστοίχως αὐτοῦ γλωχὶν μήκους 0,33 καὶ πλάτους 0,02. Οἱ ἱμάντες οἱ φέροντες τὰς πόρπας εἰσὶν ἐρραμμένοι εἰς μὲν τὸν ἀριστερὸν θύλακα πρὸς τὰ ἐμπρὸς εἰς τὸν δεξιὸν πρὸς τὰ ὀπίσω οἱ δὲ γλωχίνες πορποῦνται ἀντιστοίχως.

Οἱ θύλακες ὑπεράνω τοῦ στομίου αὐτῶν φέρουσι καλύμματα μετὰ σκυτίνου ἐπιρράμματος καὶ προφυλακτήρων πλευριδίων ἐπίσης ἐκ σκύτους, ἐρραμμένα ἐπὶ τοῦ συνδετικοῦ μεσαίου καλύμματος μήκους 0,27 καὶ πλάτους 0.23. Ἐπὶ τοῦ ἀριστεροῦ καλύμματος καὶ εἰς τὸ μέσον αὐτοῦ ὑπάρχει γλωχὶν ἐρραμμένος μήκους 0, 205 καὶ πλάτους 0,02.

Ἐπὶ δὲ τοῦ δεξιοῦ θύλακος καὶ εἰς τὸ αὐτὸ μέρος ὑπάρχει γλωχὶν ἐρραμμένος μήκους 0,165, ἀμφότεροι δὲ πορποῦνται ἐπὶ τῶν πρὸς τὰ ἄνω διευθυνομένων πορπῶν τῶν ἐρραμμένων ἐπὶ τῶν προσθίων ἐπιφανειῶν τῶν θυλάκων.

Τὰ μαρσίπια ζυγίζουσι 2,335 χιλιογρ. περίπου.

Πρὸς ἐξάρτησιν τοῦ πελέκεως ὑπάρχει ἐρραμμένος διεμβολεὺς εἰς τὴν προσθίαν πλευρὰν τοῦ δεξιοῦ θύλακος καὶ εἰς ἀπόστασιν 0,063 ἀπὸ τῆς ἐπιμήκους ὀπῆς, δι' ἧς διέρχεται ὁ γλωχὶν καὶ σχηματίζει θηλειαν μετ' αὐτοῦ.

Ἕκαστος θύλαξ φέρει ἀνὰ ἕνα ἱμάντα μαρσιπίων μήκους 0,82 καὶ πλάτους 0,03, ὅστις διερχόμενος διὰ τοῦ ἐπὶ τῆς ὀπισθείας ἐπιφανείας τοῦ θύλακος διεμβολέως καὶ διὰ τοῦ διατονίου τοῦ ἐμπροσθίου χείλους τῶν παρὰ πλευριδίων πορποῦται εἰς τὸ μέσον τῆς ἐμπροσθίας ἐπιφανείας τοῦ θύλακος. Ὁ ἱμὰς οὗτος φέρει εἰς τὸ ἓν ἄκρον πόρπην μετὰ δύο διεμβολῶν, ἐξ ὧν ἡ μία κινητή, εἰς δὲ τὸ ἕτερον ὁπὰς πρὸς πόρπωσιν.

Διὰ τοὺς ἵππους τῶν ἀξιωματικῶν οἱ θύλακες ἔχουσιν ὕψος 0, 29 καὶ πλάτος ἐπὶ τῆς ἐμπροσθίας καὶ ὀπισθίας ἐπιφανείας 0,20 τὸ δὲ πλάτος τῶν πλευρῶν 0,065. Ἐπίσης αἱ πόρπαι εἰσὶ κατασκευασμέναι ἐξ ὀρειχάλκου.

Πεταλοθήκη.

Ἄρθρον 81.

Ἡ πεταλοθήκη ἀποτελεῖται ἐκ τῆς προσθίας καὶ ὀπισθίας πλευρᾶς καὶ ἐκ τοῦ καλύμματος, ἅτινα κατασκευάζονται ἐκ σκύτους βοείου ἐπιξάνθου ἄνευ ἐπιδέρματος. Πρὸς δὲ ἀποτελεῖται καὶ ἐκ τοῦ ἐπιρράμματος, ὅπερ σχηματίζει τὰς πλαγίας πλευρᾶς καὶ τὸν πυθμένα αὐτῆς ἐκ τοῦ ἱμάντος ἐξαρτύσεως καὶ μιᾶς θηλείας (διατονίου) ἅτινα εἰσὶ κατασκευασμένα ἐξ ἐπιξάνθου σκύτους μετ' ἐπιδερμίδος.

Τὸ κάλυμμα σχηματίζεται ἐκ τῆς προεκτάσεως τῆς ὀπισθίας πλευρᾶς τῆς πεταλοθήκης.

Τὸ ἐπίρραμμα τὸ σχηματίζον τὰς πλαγίας πλευρὰς καὶ τὸν πυθμένα ἔχει πλάτος 0,08.

Τὸ μέγιστον ὕψος τῆς ἐμπροσθίας καὶ ὀπισθίας πλευρᾶς εἶναι 0,165 τὸ δὲ πλάτος 0,17.

Τὸ μέγιστον τοῦ καλύμματος ἠνεωγμένου εἶναι 0,12 τὸ δὲ μέγιστον πλάτος 0,165.

Ἡ πεταλοθήκη κλείεται διὰ γλωχίνος ἐρραμμένου εἰς τὸ μέσον τοῦ καλύμματος καὶ πορπομένου ἐπὶ τῆς ἀντιστοίχου πόρπης μετὰ διεμβολῆς ἐρραμμένης ἐπὶ τῆς ἐμπροσθίας πλευρᾶς. Ἐπὶ δὲ τῆς ὀπισθίας πλευρᾶς ἐσωτερικῶς εἰσὶν ἐρραμμέναι, ἐπὶ τοῦ ἑνὸς μὲν ἄκρου μία πόρπη, ἐπὶ τοῦ ἑτέρου δὲ ὁ ἱμὰς ἐξαρτύσεως μετὰ τεσσάρων ὀπῶν. Ἐξαιρετικῶς δὲ ὑπάρχει ἐρραμμένη θηλεία (διεμβολὴ) σχηματιζομένη ἐξ ἀναδιπλώσεως λωρίου, καὶ ἧς τὸ μῆκος ἀπὸτοῦ ἐλευθέρου ἄκρου αὐτῆς εἶναι 0, 07. Τὸ ἐλεύθερον ἄκρον τοῦ ἱμάντος ἐξαρτύσεως μετὰ τὴν πόρπωσίν του εἰσάγεται διὰ τῆς ἐπὶ τοῦ καλύμματος ὑπαρχούσης ἐπιμήκους ὀπῆς, ἐντὸς τῆς πεταλοθήκης.

Ἡ πεταλοθήκη ζυγίζει 0,33504—003 χιλ. Διὰ τοὺς ἵππους τῶν ἀξιωματικῶν αἱ πόρπαι εἰσὶν ἐκ ὀρειχάλκου.

Ὁ σάκκος νομῆς κατασκευάζεται ἐκ διμήτου λινοῦ ὑφάσματος καὶ σχηματίζεται ἐξ ἑνὸς ἡμίσεος φύλλου.

Αἱ γωνίαι τοῦ στομίου εἰσὶν ἐνισχυμέναι διὰ τεμαχίου ἐκ τῆς αὐτῆς δθόνης ἐσωτερικῶς ἐρραμμένης, αἱ δὲ τοῦ πυθμένος ἐνισχύονται διὰ μιᾶς ἐξωτερικῆς ραφῆς. Εἰς ἑκάστην γωνίαν ὑπάρχει ὀπή, ἧς τὸ χεῖλος εἶνε διερραμμένον. Διὰ τῶν ὀπῶν τούτων διέρχεται τεμάχιον μηρίνθου μήκους 0,50. Ὁ σάκκος νομῆς ἔχει μῆκος 1,53 καὶ πλάτος 0,56 ἐνδιπλωμένος.

Ὁ σάκκος νομῆς ζυγίζει 0,87—40,05 χιλ.

Χιλωτήρ. Οὗτος κατασκευάζεται ἐκ δικτυωτοῦ κανναβίου ὑφάσματος καὶ ἀπαρτίζεται ἐξ ἑνὸς φύλλου ἐρραμμένου κατὰ μῆκος τῆς μιᾶς πλευρᾶς καὶ τοῦ πυθμένος. Ἔχει δὲ τὰς τοῦ πυθμένος γωνίας κυκλικῶς τετμημένας. Ἐπὶ τῆς ραφῆς τῆς πλευρᾶς τοῦ χιλωτῆρος καὶ εἰς τὸ ἄκρον αὐτῆς κατὰ τὸ στόμιον εἶνε στερεῶς ἐρραμμένη ταινία ἀναρτήσεως, ἐπὶ δὲ τοῦ ἑτέρου ἄκρου τοῦ στομίου θηλεία. Ἡ ταινία ἀναρτήσεως καὶ ἡ θηλεία εἰσὶν ὑφασμέναι διὰ μηρίνθου.

Ὁ χιλωτὴρ ἔχει μῆκος 0,455 καὶ πλάτος 0,30 ζυγίζει δὲ 0,225—0,05 χιλιόγρ.

Σακκίδιον κριθῆς, κατασκευάζεται ἐξ ἑνὸς καὶ μόνου φύλλου διμήτου λινοῦ ὑφάσματος καὶ ράπτεται κατὰ μίαν αὐτοῦ πλευρὰν καὶ τὸν πυθμένα. Αἱ γωνίαι τοῦ πυθμένος εἰσὶ κυκλικῶς τετμημέναι. Ἑκατέρωθεν τῆς ραφῆς καὶ κατὰ τὸ χεῖλος τοῦ σακκιδίου ὑπάρχουσιν ἀντίστοιχοι ὀπαί, ὧν ἡ ἐσωτερικὴ περιφέρεια εἶνε στερεῶς διερραμμένη καὶ δι' ὧν διέρχεται τεμάχιον μηρίνθου μήκους 0,60.

Τὸ σακκίδιον κριθῆς ἔχει μῆκος 0,45 καὶ πλάτους 0,38 ζυγίζει δὲ 0,17—0,011 χιλιογρ.

Σχοινίον χόρτου, κατασκευάζεται ἐκ κανναβέως, ἔχει πάχος 0,008 καὶ μῆκος 9,5 καὶ φέρει ἀπὸ τοῦ ἑνὸς αὐτοῦ ἄκρου θηλείαν, ζυγίζει δὲ 0,43 καὶ 0,05 χιλιογρ.

Πάσσαλος καταυλισμοῦ. Οὗτος κατασκευάζεται ἐκ σκληροῦ ξηροῦ ξύλου, ἔχει διάμετρον 0,04 καὶ μῆκος 0,39 καὶ ἀπολήγει εἰς αἰχμὴν πρὸς τὸ κάτω αὐτοῦ μέρος. Τὸ ἄνω αὐτοῦ ἄκρον περιβάλλεται διὰ κυλινδρικοῦ περιβλήματος στερεῶς προσηλωμένου, ὕψους 0,02 καὶ πάχους 0,004. Εἰς ἀπόστασιν 0,37 ἐκ τοῦ ἀνωτέρου ἄκρου ὑπάρχει προσηλωμένος ἧλος, ὅστις διαπερνᾷ τὸν πάσσαλον κατὰ μίαν διάμετρον αὐτοῦ καὶ φέρει εἰς τὸ ἕν ἄκρον αὐτοῦ ὀπήν, δι' ἧς διέρχεται κινητὸς δακτύλιος σιδηροῦς πάχους 0,003 καὶ ἐσωτερικῆς διαμέτρου 0,037.

Ἅπαντα τὰ τεμάχια τοῦ πασσάλου ἐπιχρίονται βερνικίου μέλανος.

Ὁ πάσσαλος ζυγίζει 0,41—0,03 χιλιόγρ.

Πέδη· αὕτη σχηματίζεται ἐκ συνεστραμμένων κανναβίνων νημάτων καὶ ἀπαρτίζεται ἐκ τοῦ μεσαίου τεμαχίου καὶ τῶν δύο ἀκραίων τεμαχίων, δι' ὧν περιβάλλονται οἱ πόδες τοῦ ἵππου. Ἕκαστον ἀκραῖον τεμάχιον ἀποτελεῖται ἐκ νήματος μήκους 0,74 καὶ πάχους 0,01 περιβαλλομένου δι' ὑφάσματος ἐκ προβείου ἐρίου.

Τὸ νῆμα τοῦτο ἀναδιπλούμενον φέρει εἰς τὸ ἄκρον τεμάχιον σκληροῦ ξύλου ἐστρογγυλευμένου χρησιμεῦον ὡς σφιγκτὴρ 0,10. Τὸ μεσαῖον τεμάχιον ἀποτελεῖται ἐκ νήματος ἐστριμμένου πάχους 0,018 καὶ μήκους 0,34 διὰ τῶν ἄκρων δ' αὐτοῦ διέρχονται τὰ ἀκραῖα τεμάχια. Τὸ βάρος της εἶνε ἴσον μὲ 0,17—0,02 χιλιόγρ.

Ὑδρία λινῆ ποτίσματος. Αὕτη κατασκευάζεται ἐκ λινοῦ ὑφάσματος (καραβόπανον), ἀποτελεῖται δὲ ἐκ κυλινδροειδοῦς τοιχώματος, τοῦ πυθμένος καὶ τῆς λαβῆς.

Τὸ στόμιον ὡς καὶ ὁ πυθμὴν αὐτῆς ἐνισχύονται διὰ δύο στεφανίων ἐξ Ἱσπανικοῦ καλάμου.

Ὁ πυθμὴν ἐνισχύεται διὰ δύο ταινιῶν σταυροειδῶς τοποθετημένων πλάτους 0,018 κατὰ δὲ τὴν διαστάυρωσίν των ὑπάρχει θηλεία ἐκ τῆς αὐτῆς ταινίας μήκους, 0,66, ἥτις χρησιμεύει πρὸς ἀνάρτησιν καὶ ἀποστέγωσιν αὐτῆς, κατόπιν ἑκάστης χρήσεως. Ἡ λαβὴ ἔχει μῆκος 0,53 καὶ πλάτος 0,035 καὶ κατασκευάζεται ἐκ τῆς ἀναδιπλώσεως τοῦ αὐτοῦ ὑφάσματος, φέρει δὲ δύο τεμάχια ἐξ ἱσπανικοῦ καλάμου πεπλατυσμένου συγκεκολλημένα καὶ ἐρραμμένα ἐντὸς τοῦ ὑφάσματος τῆς λαβῆς καὶ εἰς τὸ μέσον αὐτῆς ὡς χειρολαβή.

Ἡ ὑδρία εἶναι χωρητικότητος 15 λιτρῶν καὶ ζυγίζει 470 γραμ.—25, γραμ.

Στλεγγὶς. Αὕτη κατασκευάζεται ἐκ σιδηρᾶς λαμαρίνας κεκασσιτερωμένης καὶ συνίσταται ἐκ πέντε ἐλασμάτων παραλλήλως προσηλωμένων καὶ ἐξ ἴσου ἀπεχόντων ἀλλήλων, ἐξ ὧν τὰ δύο ἄνευ ὀδόντων καὶ τὰ ἕτερα τρία φέρουσιν ὀδόντας βάθους 0,0004. Τὰ ἐσωτερικὰ ἐλάσματα κατὰ τι λεπτότερα στερεοῦνται ἐπὶ τῆς βάσεως δι' ἥλων μὲ πεπλατυσμένας κεφαλάς. Κατὰ μῆκος τῆς μιᾶς πλευρᾶς αὐτῆς, εἶνε στερεωμένον διὰ τεσσάρων ἡλίσκων τεμάχιον σιδήρου ὑπερβαῖνον κατά τι τὴν ἐπιφάνειαν τῆς στλεγγίδος, ὅπερ χρησιμεύει διὰ τὴν κροῦσιν αὐτῆς ἐπὶ τοῦ ἐδάφους πρὸς ἀποτιναγμὸν τῆς κόνεως. Ἐπὶ τῆς ἀνωτέρας ἐπιφανείας καὶ ἑκατέρωθεν αὐτῆς ὑπάρχει ἀνὰ ἕν σιδηροῦν διατόνιον, ἐφ' ὧν εἶναι ἐρραμμένα τὰ ἄκρα ἱμάντος ἐκ σκύτους ἐπιξάνθου διὰ τὴν χεῖρα.

Ἡ Στλεγγὶς 330 γραμμάρια.

Ψήκτρα τριχίνη, κατασκευάζεται ἐκ μιᾶς σανίδος σχήματος ἐλλειψοειδοῦς, ἐκ ξύλου, ὀξυᾶς πάχους, 0,011, μήκους 0,18 καὶ πλάτους 0,11 φέρει δὲ ἑνδεκα παραλλήλους σειρὰς ὀπῶν, δι' ὧν διέρχονται καὶ προσδένονται διὰ μηρίνθου δέσμαι ἐκ τριχῶν οὐρᾶς ἵππου, οὕτως ὥστε νὰ προεξέχωσιν αὗται κατὰ 0,01, τῆς σανίδος. Ἡ ἄνω ἐπιφάνεια τῆς ψήκτρας καλύπτεται διὰ προβείου σκύτους, ὅπερ διὰ λωρίδος ἐκ τοῦ αὐτοῦ σκύτους καὶ διὰ δεκατεσσάρων ἡλίσκων κεκασσιτερωμένων στερεοῦται ἐπὶ τῶν πλευρῶν τῆς σανίδος. Κατὰ μῆκος τοῦ μικροῦ ἄξονος τῆς ψήκτρας ὑπάρχει προσηλωμένος ἱμὰς ἐκ σκύτους, διὰ τὴν χεῖρα.

Ἡ ψήκτρα ζυγίζει 0,015 χιλιόγραμμα.

Ὑποθήματα ταῦτα κατασκευάζονται ἐκ μελανοῦ πιλήματος πάχους 0,02 καὶ προσαρμόζονται κάτωθεν τῶν μεσοζευγμάτων τῆς ἀστράβης ἔχουσι σχῆμα ἐπίμηκες καὶ ἀνταποκρινόμενον πρὸς τὸ τῶν μεσοζευγμάτων. Τὰ ἐμπρόσθια καὶ ὀπίσθια ἄκρα τῶν ὑποθημάτων εἰσὶ κυκλικῶς τεταμένα.

Τὰ πρὸς τὰ χείλη αὐτῶν εἶναι εὐθύγραμμα, τὰ δὲ πρὸς τὰ ἄνω ἐλαφρῶς κατὰ καμπύλην τετμημένα.

Τὰ ἀνωτέρω χείλη τῶν ὑποθημάτων προεξέχουσι τῶν ἀνωτέρων χειλέων τῶν μεσοζευγμάτων κατὰ 0,02 περίπου. Τὰ δὲ κατωτέρω κατὰ 0,04..

Ἡ προσαρμογὴ τῶν ὑποθημάτων ἐπὶ τῶν μεσοζευγμάτων γίνεται διὰ τῶν ἐμπροσθίων καὶ ὀπισθίων σκυτίνων ἐμβαδίων, ἐρραμμένων, ἐπὶ τοῦ πιλήματος, ἐχόντων, σχῆμα τοιοῦτον ὥστε νὰ ἐφαρμόζονται ἐπὶ τῶν ἄκρων τῶν μεσοζευγμάτων.

Τὰ ἐμπρόσθια ἐμβάδια περιλαμβάνουσιν ὁλόκληρα τὰ πρόσθια ἄκρα τῶν μεσοζευγμάτων ἐπὶ μήκους 0,12 περίπου φέρουσι δὲ μίαν ἐκτομήν, τοιαύτην ὥστε νὰ περιλαμβάνῃ ἐν αὐτῇ τὸ ἐκ ξηροῦ σκύτους διατόνιον τῶν μεσοζευγμάτων, καὶ τὸν σιδηροῦν πόδα τῆς ἀψίδος. Τὰ πρόσθια καὶ ὀπίσθια ἐμβάδια φέρουσιν ἐκ τῶν κάτω πρὸς τὰ ἄνω τεμάχια σκύτους μετὰ πορπῶν καὶ σταθερῶν διεμβολέων, ἐφ' ὧν πορποῦνται ἀντιστοίχως ἐρραμμέναι γλωχῖνες.

Ἕκαστον ὑπόθημα ζυγίζει 0,710 χιλιόγραμμα.

Ὑπόσαγμα.

Ἄρθρον 82.

Τὸ ὑπόσαγμα κατασκευάζεται δι' ἐρίου κεχρωματισμένου διὰ κυανοῦ βαθέος χρώματος.

Τὰ ὑποσάγματα φέρουσι δύο παρυφάντους γραμμὰς καὶ μίαν ταινίαν παραλλήλως μιᾶς τῶν πλευρῶν αὐτῶν καὶ χρώματος διαφορετικοῦ, ἤτοι κυανοῦ (οὐρανί). Καὶ αἱ μὲν παρύφαντοι γραμμαὶ ἔχουσι πλάτος 0,03 καὶ εἰς ἀπόστασιν 0,10 τοῦ ἄκρου τῶν πλευρῶν αὐτῶν, ἡ δὲ ταινία πλάτους 0,09 εἰς τὸ μέσον αὐτῶν.

Ἐπὶ ταινίας κεντῶνται αἱ λέξεις Ἑλληνικὴ Χωροφυλακή.

Τὰ κεντήματα ταῦτα κατασκευάζονται πρὸ τῆς συμπιέσεως τοῦ ὑφάσματος δι' ἐρίου χροιᾶς χρυσοκιτρίνης κεχρωσμένου δι' ὀλνάνθης.

Τὰ γράμματα καὶ οἱ ἀριθμοὶ εἰσὶ συμμετρικῶς κεντημένοι, τὸ δ' ὕψος αὐτῶν 0,06.

Τὰ ὑποσάγματα ὡς καὶ τὰ ἐπ' αὐτῶν κεντήματα δέον νὰ ὦσι λεῖα καὶ μαλακὰ κατὰ τὴν ἀφήν.

Τὰ ὑποσάγματα τῶν ἀξιωματικῶν κατασκευάζονται ἐξ ἐρίου (κετσὲ) κεχρωματισμένου διὰ κυανοῦ βαθέος χρώματος ἔχοντα μέγεθος καὶ σχῆμα τὸ τῆς σέλλης. Κάτωθι αὐτοῦ τίθεται ἐπὶ τῆς ράχεως τοῦ ἵππου δεύτερον ὑπόσαγμα κατασκευασμένον ἐξ ἐρέας βαθυκυάνου ὅπερ ἔχει σχῆμα ὀρθογωνίου. Ἡ παρυφὴ αὐτοῦ καλύπτεται εἰς πλάτος 0,025 δι' ὑφάσματος χρώματος ἀνοικτοκυάνου. Παραλλήλως πρὸς ταύτην καὶ μὲ κενὸν διάστημα 0,01 ράπτεται ταινία ἐκ τοῦ αὐτοῦ ἀνοικτοκυάνου ὑφάσματος πλάτους 0,01. Εἰς τὰς δύο ὀπισθίας γωνίας τοῦ ὑποσάγματος τούτου τίθεται λοξῶς φλογοφόρος ροιὰ χωροφυλακῆς ὁμοία τοῦ ἐμβλήματος.

Ἐν Ἀθήναις τῇ 7 Ἰανουαρίου 1927.

Ὁ ἐπὶ τῶν Ἐσωτερικῶν Ὑπουργὸς

Π. Τσαλδάρης

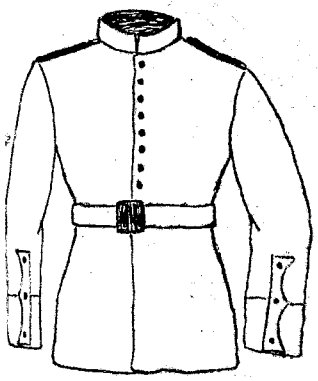

Σχῆμα 1.

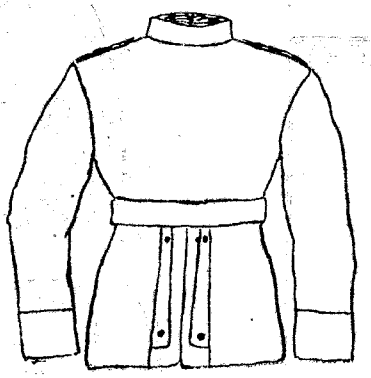

Σχῆμα 2.



Σχῆμα 3.

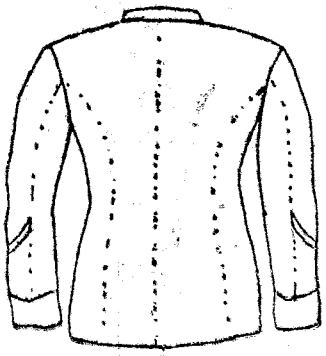

Σχῆμα 4.

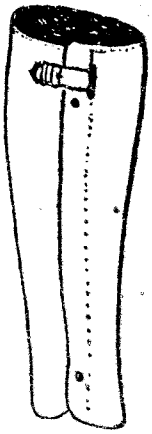

Σχῆμα 5.

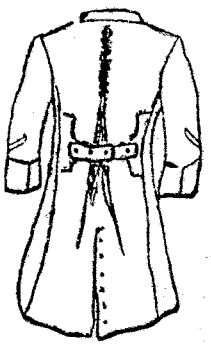

Σχῆμα 6.

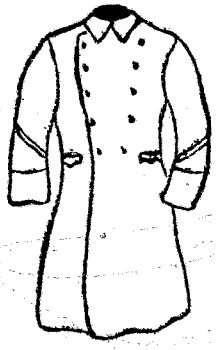

Σχῆμα 7.





Σχῆμα 8.

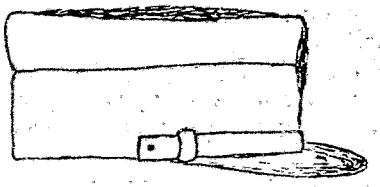

Σχῆμα 9.



Σχῆμα 10.

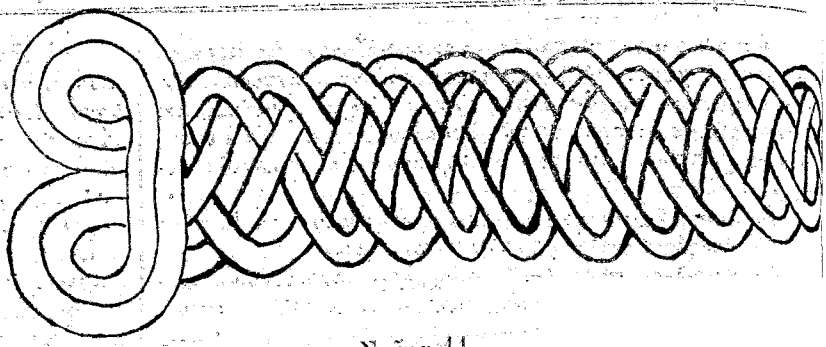

Σχῆμα 11.

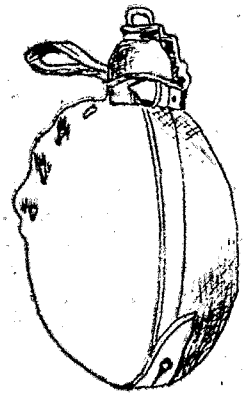

Σχῆμα 14.

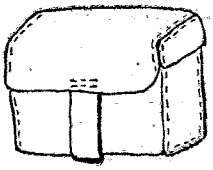

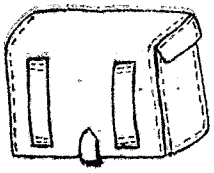

Σχῆμα 15.

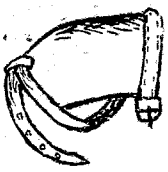

Σχῆμα 16.

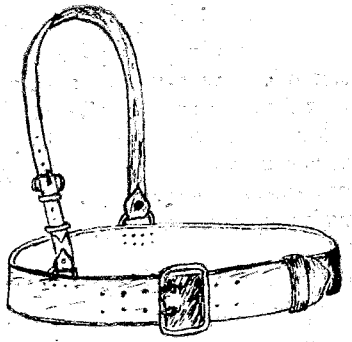

Σχῆμα 17.

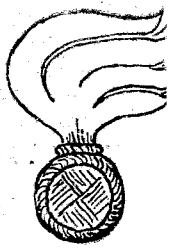

Σχῆμα 21.

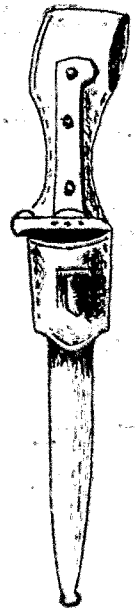

Σχῆμα 13.

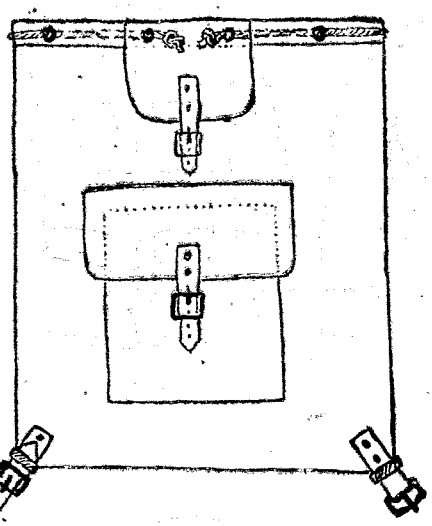

Σχῆμα 19.

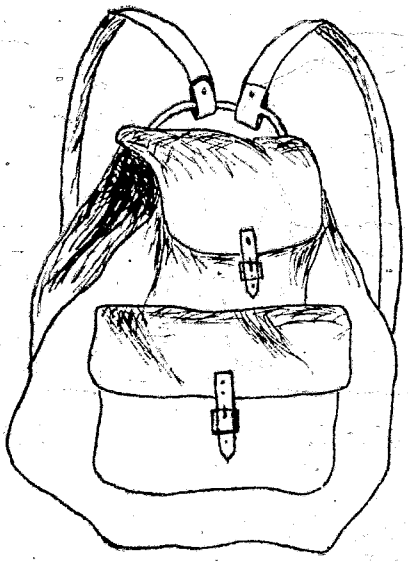

Σχῆμα 20.

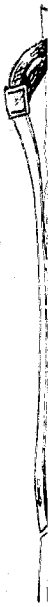

Σχ

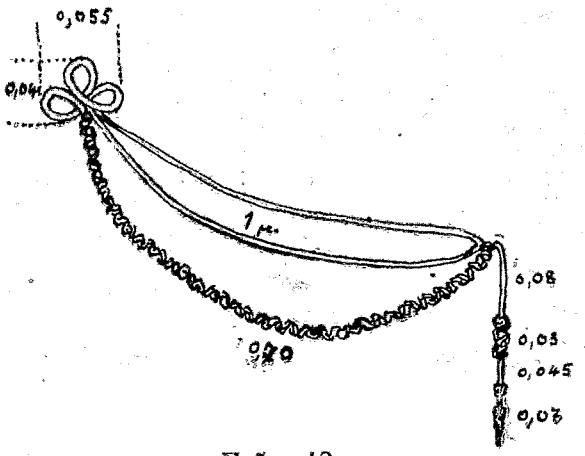

Σχῆμα 12.

Ἐκ τοῦ Ἐθνικοῦ Τυπογραφείου.