



ΕΦΗΜΕΡΙΔΑ ΤΗΣ ΚΥΒΕΡΝΗΣΕΩΣ ΤΗΣ ΕΛΛΗΝΙΚΗΣ ΔΗΜΟΚΡΑΤΙΑΣ

5 Νοεμβρίου 2018

ΤΕΥΧΟΣ ΠΡΩΤΟ

Αρ. Φύλλου 188

ΝΟΜΟΣ ΥΠ' ΑΡΙΘΜ. 4572

Ίδρυση Μητροπολιτικού Οργανισμού Μουσείων Εικαστικών Τεχνών Θεσσαλονίκης και άλλες διατάξεις.

**Ο ΠΡΟΕΔΡΟΣ
ΤΗΣ ΕΛΛΗΝΙΚΗΣ ΔΗΜΟΚΡΑΤΙΑΣ**

Εκδίδομε τον ακόλουθο νόμο που ψήφισε η Βουλή:

**Άρθρο 1
Νομική μορφή - σκοπός**

1. Ιδρύεται νομικό πρόσωπο ιδιωτικού δικαίου, με την επωνυμία «Μητροπολιτικός Οργανισμός Μουσείων Εικαστικών Τεχνών Θεσσαλονίκης» (Metropolitan Organisation of Museums of Visual Arts of Thessaloniki) και το διακριτικό τίτλο MOMus (εφεξής Οργανισμός), που έχει την έδρα του στη Θεσσαλονίκη και τελεί υπό την εποπτεία του Υπουργού Πολιτισμού και Αθλητισμού. Ο Οργανισμός λειτουργεί χάριν του δημόσιου συμφέροντος, κατά τους κανόνες της ιδιωτικής οικονομίας και απολαμβάνει τις ατέλειες, καθώς και τα δικαστικά, δικονομικά και ουσιαστικά προνόμια του Δημοσίου, συμπεριλαμβανομένων των δικαστικών και διοικητικών ατελειών. Εφόσον δεν ορίζεται διαφορετικά από τις διατάξεις του παρόντος, ο Οργανισμός διέπεται από το ιδιωτικό δίκαιο. Η εποπτεία του Υπουργού Πολιτισμού και Αθλητισμού δεν υπεισέρχεται στους καλλιτεχνικούς και ερευνητικούς προσανατολισμούς του Οργανισμού.

2. Ο Οργανισμός έχει σκοπό τη δυναμική ανάπτυξη και προβολή των εικαστικών τεχνών, της φωτογραφίας, του βιομηχανικού και αρχιτεκτονικού σχεδιασμού, της αισθητικής καλλιέργειας, της ιστορικής μελέτης και επιστημονικής έρευνας, καθώς και την ενίσχυση πειραματικών και εναλλακτικών προτάσεων για τις τέχνες. Οι σκοποί αυτοί επιτυγχάνονται με τη συγκρότηση μουσειακών συλλογών και αρχείων, τη φύλαξη και ανάδειξη των συλλογών αυτών, σύμφωνα με τις πιο σύγχρονες και αποτελεσματικές μουσειολογικές προδιαγραφές, την αρχειοθέτηση και τεκμηρίωση των συλλογών με τη βοήθεια ηλεκτρονικών μέσων, την έκθεση σε μόνιμη βάση τμημάτων όλων των συλλογών στον κατά την περίπτωση κατάλληλο χώρο ή χώρους, καθώς και τη διοργάνωση περιοδικών εκθέσεων, αυτοτελώς ή σε συνδιοργάνωση με διακεκριμένα μουσεία και κέντρα σύγχρονης τέχνης στην Ελλάδα και το εξωτερικό, τη χρήση της πλέον εξε-

λιγμένης ψηφιακής τεχνολογίας σε όλους τους τομείς επικοινωνίας, την ουσιαστική συνεργασία και δικτύωση με μεγάλους πολιτιστικούς φορείς της Ελλάδας και του εξωτερικού, τη διάσωση και ανάδειξη έργων Ελλήνων και ξένων δημιουργών, την προαγωγή της καλλιτεχνικής παιδείας του κοινού, την προσβασιμότητα όλων των κοινωνικών ομάδων στις τέχνες, την οργάνωση ειδικού προγράμματος επαγγελματικής κατάρτισης και εξειδίκευσης των επιμελητών του Οργανισμού, την εκπόνηση και υλοποίηση εκπαιδευτικών προγραμμάτων για σχολικές και άλλες ομάδες, όπως καλλιτεχνικών εργαστηρίων για παιδιά και εφήβους μαθητές, ξεναγήσεων, σεμιναρίων για τους εκπαιδευτικούς και επιμορφωτικών σεμιναρίων, μετά από έγκριση των αρμόδιων υπηρεσιών του Υπουργείου Παιδείας, Έρευνας και Θρησκευμάτων, την παραγωγή έντυπων και ηλεκτρονικών εκδόσεων για το κοινό, καθώς και την υποστήριξη ή και την οργάνωση παράλληλων εκδηλώσεων, όπως διαλέξεων, συνεδρίων, κινηματογραφικών προβολών, θεατρικών παραστάσεων, συναυλιών και άλλων αφιερωμάτων διακαλλιτεχνικού και διεπιστημονικού χαρακτήρα, αυτοτελώς ή σε συνδιοργάνωση με διακεκριμένους πολιτιστικούς και εκπαιδευτικούς φορείς, στην Ελλάδα και το εξωτερικό.

ΚΕΦΑΛΑΙΟ Α' ΔΙΟΙΚΗΣΗ ΤΟΥ ΟΡΓΑΝΙΣΜΟΥ

**Άρθρο 2
Διοικητικό Συμβούλιο**

1. Όργανα Διοίκησης του Οργανισμού είναι το Διοικητικό Συμβούλιο και ο Γενικός Διευθυντής. Το Διοικητικό Συμβούλιο είναι αρμόδιο για όλα τα θέματα που αφορούν τη διοίκηση, διαχείριση και λειτουργία του Οργανισμού, εκτός από εκείνα που ρητώς, σύμφωνα με τον παρόντα νόμο, εμπίπτουν στην αποκλειστική αρμοδιότητα του Γενικού Διευθυντή.

2. Το Διοικητικό Συμβούλιο είναι εννεαμελές και αποτελείται από διακεκριμένες προσωπικότητες των τεχνών, των γραμμάτων και των επιστημών. Τα μέλη του διορίζονται με απόφαση του Υπουργού Πολιτισμού και Αθλητισμού, που δημοσιεύεται στην Εφημερίδα της Κυβερνήσεως. Η θητεία των μελών είναι τριετής και μπορεί να ανανεωθεί μία (1) φορά. Μέλος που διορίζεται σε αντικατάσταση άλλου διανύει το υπόλοιπο της θητείας του προκατόχου του.

3. Ο Πρόεδρος, ο Αντιπρόεδρος και δύο (2) μέλη του Διοικητικού Συμβουλίου επιλέγονται από τον Υπουργό Πολιτισμού και Αθλητισμού. Δύο (2) από τα μέλη του Διοικητικού Συμβουλίου του Οργανισμού υποδεικνύονται από το κοινωφελές ίδρυμα «Μακεδονικό Μουσείο Σύγχρονης Τέχνης», προερχόμενα από τα μέλη του Δ.Σ. αυτού, που έχουν εκλεγεί στη θέση αυτή, όπως προβλέπεται από άρθρο 4 του π.δ. 28/1994 (Β' 469). Στο Διοικητικό Συμβούλιο του Οργανισμού συμμετέχουν επίσης ως μέλη ο Πρόεδρος της Διεθνούς Έκθεσης Θεσσαλονίκης ή ο εκπρόσωπος που αυτός υποδεικνύει, εκπρόσωπος του Δήμου Θεσσαλονίκης, που υποδεικνύεται από το Δήμαρχο, καθώς και ο Πρόεδρος της Εφορείας της Διεύθυνσης Φωτογραφίας. Καθήκοντα τήρησης των πρακτικών των συνεδριάσεων του Διοικητικού Συμβουλίου και, γενικότερα διοικητικής υποστήριξής του, ανατίθενται με απόφαση αυτού σε ανώτερο διοικητικό υπάλληλο του Οργανισμού.

4. Το Διοικητικό Συμβούλιο είναι αρμόδιο ιδίως να:

α) Χαράσσει τη γενική πολιτιστική πολιτική και στρατηγική του Οργανισμού, σύμφωνα με τον Εσωτερικό Κανονισμό Λειτουργίας της παραγράφου 2 του άρθρου 4 και τις οικονομικές δυνατότητες του Οργανισμού,

β) εγκρίνει, ύστερα από εισήγηση του Γενικού Διευθυντή και της Καλλιτεχνικής Επιτροπής, το γενικό σχεδιασμό, τον ετήσιο καλλιτεχνικό και εκπαιδευτικό προγραμματισμό και τους επιμέρους προϋπολογισμούς υλοποίησης των σχετικών δράσεων από τις Διευθύνσεις του Οργανισμού,

γ) αποδέχεται δωρεές, εισφορές και χορηγίες, συνάπτει δάνεια και προβαίνει στην εκμετάλλευση των περιουσιακών στοιχείων του Οργανισμού στο πλαίσιο των σκοπών του,

δ) συνάπτει προγραμματικές συμφωνίες και μνημόνια συνεργασίας με Ανώτατα Εκπαιδευτικά και Ερευνητικά Ιδρύματα της χώρας ή της αλλοδαπής, για την ανάπτυξη δράσεων έρευνας ή διδασκαλίας σε αντικείμενα συναφή με την αποστολή του Οργανισμού,

ε) εγκρίνει, ύστερα από εισήγηση του Γενικού Διευθυντή, τον ετήσιο προϋπολογισμό, την ετήσια έκθεση πεπραγμένων και τον οικονομικό απολογισμό, που υποβάλλει στη συνέχεια στον Υπουργό Πολιτισμού και Αθλητισμού,

στ) αποφασίζει, μετά από εισήγηση του Γενικού Διευθυντή, για την πρόσληψη του πάσης φύσεως προσωπικού και συνεργατών του Οργανισμού, καθώς και για τις μεταβολές στους όρους απασχόλησής τους ή την απόλυσή τους,

ζ) διενεργεί έλεγχο νομιμότητας επί των πράξεων του Γενικού Διευθυντή και των Διευθυντών.

5. Το Διοικητικό Συμβούλιο συνεδριάζει μία (1) τουλάχιστον φορά το μήνα στην έδρα του Οργανισμού και έχει απαρτία αν είναι παρόντα πέντε (5) τουλάχιστον μέλη, μεταξύ των οποίων ο Πρόεδρος ή ο Αντιπρόεδρος. Επιτρέπεται με έγγραφη εξουσιοδότηση, η αντιπροσώπηση ενός (1) μόνο μέλους του Διοικητικού Συμβουλίου ανά συνεδρίαση από άλλο μέλος, όχι όμως από τον Πρόεδρο ή τον Αντιπρόεδρο, αν αυτός ασκεί χρέη Προέδρου. Το Διοικητικό Συμβούλιο μπορεί, επίσης, να συνεδριάζει με τη χρήση ηλεκτρονικών μέσων (τηλεδιάσκεψη).

6. Ο Πρόεδρος του Διοικητικού Συμβουλίου συγκαλεί το Διοικητικό Συμβούλιο, προεδρεύει των συνεδριάσεών του και καταρτίζει την ημερήσια διάταξη, αφού λάβει υπόψη του τις προτάσεις και απόψεις των μελών του. Τρεις (3) τουλάχιστον ημέρες πριν από κάθε συνεδρίαση ο Πρόεδρος του Διοικητικού Συμβουλίου απευθύνει στα μέλη πρόσκληση, στην οποία αναγράφεται η ημέρα και η ώρα της συνεδρίασης, καθώς και τα θέματα της ημερήσιας διάταξης. Για τις συνεδριάσεις τηρούνται από τον Γραμματέα πρακτικά που υπογράφονται από αυτόν και τα παρόντα μέλη του Διοικητικού Συμβουλίου.

7. Στις συνεδριάσεις του Διοικητικού Συμβουλίου μετέχει, χωρίς δικαίωμα ψήφου, ο Γενικός Διευθυντής του Οργανισμού, ο οποίος εκτελεί χρέη εισηγητή στο Διοικητικό Συμβούλιο για θέματα της αρμοδιότητάς του. Ως εισηγητές, για θέματα των αρμοδιοτήτων τους, καθώς και κάθε άλλη φορά που το κρίνει αναγκαίο το Διοικητικό Συμβούλιο, μπορεί να καλούνται και οι Διευθυντές.

8. Ο Πρόεδρος του Διοικητικού Συμβουλίου εκπροσωπεί τον Οργανισμό δικαστικά και εξώδικα.

9. Με απόφαση του Διοικητικού Συμβουλίου, ύστερα από πρόταση του Προέδρου του, μπορεί να ανατίθεται η εκπροσώπηση του Οργανισμού, κατά περίπτωση, στον Αντιπρόεδρο ή σε άλλο μέλος του Διοικητικού Συμβουλίου. Τον Πρόεδρο, όταν απουσιάζει ή κωλύεται, αναπληρώνει ο Αντιπρόεδρος.

10. Το Διοικητικό Συμβούλιο μπορεί να αναθέτει σε οποιοδήποτε από τα μέλη του ειδικά καθήκοντα, σχετικά με τις αρμοδιότητες του συμβουλίου.

11. Με απόφαση του Διοικητικού Συμβουλίου μπορεί να μεταβιβάζονται στο Γενικό Διευθυντή ή στους Διευθυντές του Οργανισμού επιμέρους αρμοδιότητες του συμβουλίου και, ιδίως, η αρμοδιότητα της εντολής δαπανών έως του ποσού μέχρι του οποίου επιτρέπεται σύμφωνα με τις διατάξεις του ν. 4412/2016 η ανάθεση έργου ή υπηρεσίας με διαπραγμάτευση.

12. Με κοινή απόφαση των Υπουργών Οικονομικών και Πολιτισμού και Αθλητισμού καθορίζεται η αποζημίωση των μελών του Διοικητικού Συμβουλίου για κάθε συνεδρίαση.

13. Δεν επιτρέπεται η άσκηση από τον Πρόεδρο, τον Αντιπρόεδρο και τα μέλη του Διοικητικού Συμβουλίου, καλλιτεχνικού έργου στον Οργανισμό.

Άρθρο 3 **Γενικός Διευθυντής**

1. Ο Γενικός Διευθυντής επιλέγεται, ύστερα από διεθνή πρόσκληση εκδήλωσης ενδιαφέροντος, από το Διοικητικό Συμβούλιο του Οργανισμού και διορίζεται, με απόφαση του Υπουργού Πολιτισμού και Αθλητισμού, με τετραετή θητεία που μπορεί να ανανεωθεί μία (1) φορά. Οι Εφορείες Σύγχρονης Τέχνης και Φωτογραφίας, καθώς και η Καλλιτεχνική Επιτροπή μπορούν, αν κρίνεται αναγκαίο από το Διοικητικό Συμβούλιο, να γνωμοδοτούν σε αυτό για την επιλογή του Γενικού Διευθυντή. Υποψήφιος για τη θέση αυτή μπορεί να είναι και μόνιμος υπάλληλος του Δημοσίου ή των Ν.Π.Δ.Δ. ή υπάλληλος του ευρύτερου δημόσιου τομέα, εφόσον διαθέτει τα προσόντα

που προβλέπονται στην παράγραφο 3. Ο χρόνος υπηρεσίας που διανύεται στη θέση αυτή λογίζεται, για όλες τις συνέπειες, ως πραγματική υπηρεσία στην οργανική του θέση. Ο διοριζόμενος, μετά τη λήξη της θητείας του, επανέρχεται αυτοδικαίως στην οργανική θέση που κατείχε πριν από το διορισμό του, η οποία παραμένει κενή.

2. Η θέση του Γενικού Διευθυντή είναι πλήρους και αποκλειστικής απασχόλησης. Τον Γενικό Διευθυντή, όταν απουσιάζει ή κωλύεται, αναπληρώνει ο Διευθυντής Μοντέρνας Τέχνης.

3. Ο Γενικός Διευθυντής πρέπει να διαθέτει τα εξής προσόντα:

α) Να έχει πενταετή τουλάχιστον οργανωτική και διοικητική εμπειρία, καθώς και εμπειρία σε θέματα διοίκησης και οικονομικής διαχείρισης πολιτιστικών οργανισμών μεγάλης εμβέλειας της Ελλάδας ή του εξωτερικού,

β) να έχει έναν (1) τουλάχιστον τίτλο μεταπτυχιακών σπουδών Α.Ε.Ι. της ημεδαπής ή της αλλοδαπής, ενώ εκτιμάται η εξειδίκευση στο πεδίο της πολιτιστικής διοίκησης ή της μουσειολογίας ή της πολιτιστικής διαχείρισης ή σε άλλα συναφή πεδία,

γ) να έχει πολύ καλή γνώση της αγγλικής και της ελληνικής και γνώση μίας (1) τουλάχιστον τρίτης γλώσσας.

4. Ο Γενικός Διευθυντής:

α) Εποπτεύει και συντονίζει την ομαλή λειτουργία των υπηρεσιών του Οργανισμού,

β) επιβλέπει την εκτέλεση των αποφάσεων του Διοικητικού Συμβουλίου και την τήρηση του Εσωτερικού Κανονισμού Λειτουργίας,

γ) εξειδικεύει, σε συνεργασία με την Καλλιτεχνική Επιτροπή, τη γενική πολιτιστική πολιτική και στρατηγική που χαράσσει το Διοικητικό Συμβούλιο και εισηγείται τους επιμέρους στόχους και τα μέσα που απαιτούνται για την υλοποίηση της αποστολής του Οργανισμού και, ιδίως, τρόπους και μέσα διασφάλισης της βιωσιμότητας του Οργανισμού, προώθησης της οικονομικής του ανάπτυξης, καθώς και αποτελεσματικής προσέλκυσης χορηγών και δωρητών,

δ) συντάσσει τον ετήσιο προϋπολογισμό, την ετήσια έκθεση πεπραγμένων και τον οικονομικό απολογισμό του Οργανισμού και τους υποβάλλει προς έγκριση στο Διοικητικό Συμβούλιο,

ε) είναι υπεύθυνος για την εκτέλεση των συμβάσεων του Οργανισμού και συνομολογεί και υπογράφει τις συμβάσεις για τις οποίες έχει εξουσιοδοτηθεί από το Διοικητικό Συμβούλιο,

στ) εγκρίνει τις λειτουργικές δαπάνες του Οργανισμού, καθώς και των επιμέρους Διευθύνσεων και υπηρεσιών του, στο πλαίσιο του ετήσιου προϋπολογισμού και της αρμοδιότητας που έχει μεταβιβαστεί σε αυτόν από το Διοικητικό Συμβούλιο, σύμφωνα με την παράγραφο 11 του άρθρου 2,

ζ) εισηγείται στο Διοικητικό Συμβούλιο τα προγράμματα επιδοτήσεων και χρηματοδοτήσεων,

η) εισηγείται στο Διοικητικό Συμβούλιο την πρόσληψη του πάσης φύσεως προσωπικού και των συνεργατών του Οργανισμού, την τροποποίηση των όρων απασχόλησης ή την απόλυσή τους και εκδίδει, ύστερα από την έγκριση του Συμβουλίου, τις σχετικές πράξεις,

θ) κατανέμει και τοποθετεί το προσωπικό στις Διευθύνσεις και υπηρεσιακές μονάδες του Οργανισμού, ύστερα από γνώμη του κατά περίπτωση αρμόδιου Διευθυντή, και λαμβάνει όλα τα απαραίτητα μέτρα για την αναβάθμιση και πληρέστερη αξιοποίησή του.

5. Το αργότερο μέσα σε τρεις (3) μήνες από την ανάληψη των καθηκόντων του, ο Γενικός Διευθυντής, επικουρούμενος από την Καλλιτεχνική Επιτροπή, συντάσσει και υποβάλλει στο Διοικητικό Συμβούλιο στρατηγικό σχέδιο δράσης για τη συνολική διάρκεια της θητείας του, ενώ, το αργότερο εντός του Δεκεμβρίου κάθε έτους, υποβάλλει, με την ίδια διαδικασία, επιχειρησιακό σχέδιο για το επόμενο έτος. Η επίδοση του Οργανισμού στην επίτευξη των ειδικότερων στόχων που τίθενται με τα ανωτέρω σχέδια λαμβάνεται υπόψη για την ανανέωση της θητείας του Γενικού Διευθυντή.

6. Δεν επιτρέπεται η άσκηση από το Γενικό Διευθυντή καλλιτεχνικού έργου στον Οργανισμό.

ΚΕΦΑΛΑΙΟ Β΄ ΟΡΓΑΝΩΣΗ ΔΙΕΥΘΥΝΣΕΩΝ ΚΑΙ ΥΠΗΡΕΣΙΩΝ ΤΟΥ ΟΡΓΑΝΙΣΜΟΥ

Άρθρο 4

Διάρθρωση Διευθύνσεων – Καλλιτεχνική Επιτροπή

1. Στον Οργανισμό συνιστώνται οι εξής Διευθύνσεις: α) Μοντέρνας Τέχνης, β) Σύγχρονης Τέχνης, γ) Φωτογραφίας, καθώς και, ως αυτοτελές Τμήμα, το Πειραματικό Κέντρο Τεχνών. Οι Διευθύνσεις Μοντέρνας Τέχνης, Σύγχρονης Τέχνης και Φωτογραφίας διατηρούν στο πλαίσιο της δημόσιας επικοινωνίας και παρουσίας τους τον τίτλο «Μουσείο».

2. Μέσα σε έξι (6) μήνες από την έναρξη ισχύος του παρόντος, το Διοικητικό Συμβούλιο, ύστερα από εισήγηση του Γενικού Διευθυντή, επικουρούμενου από την Καλλιτεχνική Επιτροπή, καταρτίζει Κανονισμό Εσωτερικής Λειτουργίας του Οργανισμού, ο οποίος εγκρίνεται με κοινή απόφαση των Υπουργών Οικονομικών, Διοικητικής Ανασυγκρότησης και Πολιτισμού και Αθλητισμού και δημοσιεύεται στην Εφημερίδα της Κυβερνήσεως. Με τον Εσωτερικό Κανονισμό Λειτουργίας ρυθμίζεται ειδικότερα κάθε θέμα που αφορά την εσωτερική οργάνωση και λειτουργία του Οργανισμού, όπως η ειδικότερη διάρθρωση των υπηρεσιών, οι θέσεις κατά ειδικότητα του αναγκαίου ανά υπηρεσιακή μονάδα προσωπικού, η κατανομή των καθηκόντων του προσωπικού και η υπηρεσιακή του κατάσταση, τα πειθαρχικά παραπτώματα και οι ποινές, καθώς και η πειθαρχική διαδικασία, οι ειδικότεροι τρόποι προσπορισμού εσόδων και η κατά κατηγορία διαδικασία διαχείρισής τους.

3. Με αποφάσεις του Διοικητικού Συμβουλίου, που εγκρίνονται με κοινή απόφαση των Υπουργών Οικονομικών, Διοικητικής Ανασυγκρότησης και Πολιτισμού και Αθλητισμού και δημοσιεύονται στην Εφημερίδα της Κυβερνήσεως, μπορεί, εφόσον περιέρχονται με οποιονδήποτε τρόπο στον Οργανισμό σημαίνουσες συλλογές έργων τέχνης, που εμπίπτουν σε μορφές εικαστικής καλλιτεχνικής δημιουργίας, που απουσιάζουν από τις

υφιστάμενες συλλογές του Οργανισμού ή δεν αντιπροσωπεύονται επαρκώς σ' αυτές, όπως η κεραμική, το αρχιτεκτονικό και βιομηχανικό σχέδιο ή τα κόμικς, να ιδρύονται, για το σκοπό της διαχείρισης των συλλογών αυτών και την προαγωγή του κατά περίπτωση είδους καλλιτεχνικής δημιουργίας, νέες υπηρεσιακές μονάδες, αυτοτελείς ή μη, που φέρουν στο πλαίσιο της δημόσιας επικοινωνίας τους τον τίτλο «Μουσείο». Αν οι εν λόγω συλλογές περιέρχονται στον Οργανισμό ύστερα από δωρεά ή δωρεάν κατά χρήση παραχώρηση και, ιδίως, όταν τέτοια παραχώρηση συμπεριλαμβάνει κατάλληλες εγκαταστάσεις στέγασης των συλλογών και εξοπλισμό, με τις αποφάσεις του πρώτου εδαφίου, μπορεί να προβλέπεται η συμμετοχή, με συμβουλευτική ψήφο, εκπροσώπου του δωρητή ή του δωρεάν παραχωρούντος στις συνεδριάσεις του Διοικητικού Συμβουλίου και της κατά περίπτωση αρμόδιας Εφορείας, ο ειδικότερος τρόπος συμμετοχής των ιδρυόμενων υπηρεσιακών μονάδων στην κατανομή των υπολοίπων διαθεσίμων, σύμφωνα με το άρθρο 13, καθώς και η για ορισμένο χρόνο πρόσληψη του προσωπικού του δωρητή ή του παραχωρούντος, αν η συμβολή του κρίνεται απαραίτητη για την ομαλή ένταξη των συλλογών στη λειτουργία του Οργανισμού. Για την ίδρυση και λειτουργία των εν λόγω νέων υπηρεσιακών μονάδων και, ιδίως, για την ένταξη των δωρηθέντων ή δωρεάν κατά χρήση παραχωρηθέντων ακινήτων, κινητών ή δικαιωμάτων στην περιουσία του Οργανισμού, εκτός των σχετικών όρων της σύμβασης δωρεάς ή παραχώρησης, εφαρμόζεται αναλόγως το άρθρο 11.

4. Ο Γενικός Διευθυντής επικουρείται στο έργο του από Καλλιτεχνική Επιτροπή, την οποία απαρτίζουν οι Διευθυντές Μοντέρνας Τέχνης, Σύγχρονης Τέχνης και Φωτογραφίας, καθώς και ο Διευθυντής του Πειραματικού Κέντρου Τεχνών. Η Καλλιτεχνική Επιτροπή συγκαλείται από τον Γενικό Διευθυντή και συνεδριάζει μία (1) τουλάχιστον φορά το μήνα, καθώς και όποτε το ζητήσει ένα από τα μέλη της. Έργο της Καλλιτεχνικής Επιτροπής είναι να εξετάζει τρόπους που διευκολύνουν συνολικά το καλλιτεχνικό και εκπαιδευτικό πρόγραμμα και γενικότερα τους στόχους του Οργανισμού και να εισηγείται στον Γενικό Διευθυντή οποιοδήποτε θέμα έχει σχέση με το επιστημονικό, διοικητικό, τεχνικό και βοηθητικό προσωπικό του Μουσείου. Η Καλλιτεχνική Επιτροπή εισηγείται επίσης στο Διοικητικό Συμβούλιο τον εμπλουτισμό των συλλογών του Οργανισμού με αγορές, καθώς και την αποδοχή δωρεών, χορηγιών, κληρονομιών, κληροδοσιών και παραχωρήσεων. Στην περίπτωση του εμπλουτισμού των συλλογών με αγορές γνωμοδοτεί υποχρεωτικά ο Γενικός Διευθυντής.

5. Με απόφαση του Γενικού Διευθυντή, ύστερα από εισήγηση της Καλλιτεχνικής Επιτροπής, μπορεί να ανατίθενται σε εξωτερικό συνεργάτη υπηρεσίες συμβούλου για εικαστικά θέματα, καθώς και σε ειδικούς Έλληνες ή ξένους επιστήμονες η πραγματογνωμοσύνη για τη γνησιότητα ή την αποτίμηση προσφερόμενων ή αγοραζόμενων έργων. Η αμοιβή του συμβούλου και των πραγματογνωμόνων καθορίζεται με απόφαση του Διοικητικού Συμβουλίου, λαμβανομένων υπόψη των οικονομικών δυνατοτήτων του Οργανισμού. Σε εξωτερικό συνεργάτη-

σύμβουλο μπορεί ακόμη να ανατίθεται ο συντονισμός της λειτουργίας και των δραστηριοτήτων ομίλου δωρητών του Οργανισμού, που έχει συσταθεί και οργανωθεί, με σχετική απόφαση του Διοικητικού Συμβουλίου για τη συγκέντρωση δωρεών.

6. Με απόφαση του Διοικητικού Συμβουλίου, ύστερα από εισήγηση του Γενικού Διευθυντή, μπορεί να μεταβιβάζονται αρμοδιότητες του τελευταίου στους Διευθυντές.

Άρθρο 5 **Διεύθυνση Μοντέρνας Τέχνης (Μουσείο** **Μοντέρνας Τέχνης – Συλλογή Κωστάκη)**

1. Αρμοδιότητα της Διεύθυνσης Μοντέρνας Τέχνης είναι η συντήρηση, μελέτη, ανάδειξη και προβολή των εικαστικών, ως επί το πλείστον, επιτευγμάτων της μοντέρνας τέχνης και, ιδίως, της διεθνούς σπουδαιότητας συλλογής Κωστάκη με έργα της ρωσικής πρωτοπορίας (1900-1930), αλλά και έργων Ελλήνων και ξένων καλλιτεχνών τα οποία συγκαταλέγονται στη μοντέρνα τέχνη. Η Διεύθυνση Μοντέρνας Τέχνης διαχειρίζεται οικονομικά, αναδεικνύει διεθνώς και αξιοποιεί επιστημονικά τη συλλογή Κωστάκη και το αρχείο της, καθώς και τις λοιπές συλλογές και έργα μοντέρνας τέχνης που διατηρεί ή αποκτά.

2. Οι υπηρεσίες της Διεύθυνσης Μοντέρνας Τέχνης διарθρώνονται σε Τμήμα Συλλογών και Τμήμα Έρευνας και Αρχείου.

3. Οι σκοποί της Διεύθυνσης Μοντέρνας Τέχνης εκπληρώνονται με τα εξής μέσα:

α) Τη φύλαξη και συντήρηση των συλλογών και αρχείων, σύμφωνα με τις πιο σύγχρονες και αποτελεσματικές μουσειολογικές προδιαγραφές,

β) την αρχειοθέτηση και επιστημονική τεκμηρίωση των συλλογών με τη βοήθεια ηλεκτρονικών μέσων,

γ) την έκθεση μέρους των συλλογών σε μόνιμη βάση, δ) τη διοργάνωση περιοδικών εκθέσεων αυτοτελώς ή σε συνδιοργάνωση με διακεκριμένα μουσεία στην Ελλάδα και το εξωτερικό,

ε) την ενίσχυση της κινητικότητας των συλλογών με το δανεισμό έργων σε μουσεία και εκθεσιακούς χώρους που πληρούν τις απαραίτητες μουσειολογικές προδιαγραφές,

στ) τη συνεργασία με τους μουσειοπαιδαγωγούς του Οργανισμού για την εκπόνηση και υλοποίηση εκπαιδευτικών προγραμμάτων για όλες τις κοινωνικές ομάδες, όπως ξεναγήσεων και σεμιναρίων, τους εκπαιδευτικούς, μετά από έγκριση της Γενικής Διεύθυνσης Σπουδών Πρωτοβάθμιας και Δευτεροβάθμιας Εκπαίδευσης του Υπουργείου Παιδείας, Έρευνας και Θρησκευμάτων, ύστερα από γνώμη του Ινστιτούτου Εκπαιδευτικής Πολιτικής, καθώς και για την παραγωγή έντυπων και ηλεκτρονικών εκδόσεων για το κοινό,

ζ) την παραγωγή επιστημονικών εκδόσεων, έντυπων ή ηλεκτρονικών,

η) την οργάνωση παράλληλων εκδηλώσεων, κινηματογραφικών προβολών, θεατρικών παραστάσεων συναυλιών και άλλων αφιερωμάτων διακαλλιτεχνικού χαρακτήρα,

θ) την ενίσχυση της έρευνας και επιστημονικής αξιοποίησης των συλλογών και των αρχείων, μέσω της συνεργασίας με Πανεπιστημιακά Ιδρύματα και Ερευνητικά Κέντρα της Ελλάδας και του εξωτερικού, τη δημοσίευση μελετών και τη διοργάνωση διαλέξεων και συνεδρίων,

ι) τη συγκέντρωση καλλιτεχνικών αρχείων και πάσης φύσεως τεκμηρίων που αφορούν την ιστορία της μοντέρνας τέχνης του 20ου αιώνα,

ια) κάθε άλλη συναφή δραστηριότητα.

4. Της Διεύθυνσης Μοντέρνας Τέχνης προϋσταται Διευθυντής, ο οποίος κατευθύνει και συντονίζει τη λειτουργία των υπηρεσιών της, εισηγείται τεκμηριωμένα στον Γενικό Διευθυντή τον εκθεσιακό και εκπαιδευτικό προγραμματισμό της Διεύθυνσης, σύμφωνα με τους σκοπούς και στο πλαίσιο της πολιτικής του Οργανισμού, και διαχειρίζεται τον προϋπολογισμό των εκθέσεων, καθώς και των εκπαιδευτικών και επιστημονικών προγραμμάτων της Διεύθυνσης. Ο Διευθυντής Μοντέρνας Τέχνης καταρτίζει και υποβάλλει στον Γενικό Διευθυντή, προκειμένου να ενσωματωθεί στο σχέδιο που υποβάλλεται προς έγκριση στο Διοικητικό Συμβούλιο, τον προϋπολογισμό και τον απολογισμό της Διεύθυνσης και ενημερώνει αυτόν εγκαίρως για δαπάνες και έσοδα που προκύπτουν από τη διαχείριση των συλλογών. Μπορεί να αναθέτει την καλλιτεχνική επιμέλεια εκθέσεων με έργα των συλλογών της Διεύθυνσης στους επιμελητές της Διεύθυνσης, καθώς και σε επιμελητές άλλων μονάδων του Οργανισμού ή σε εξωτερικούς επιμελητές, εφόσον αυτό κρίνεται αναγκαίο για την ποιότητα της έκθεσης από την Καλλιτεχνική Επιτροπή, διατηρεί, ωστόσο, την τελική ευθύνη έναντι του Διοικητικού Συμβουλίου για την επιτυχή διεξαγωγή τους. Εισηγείται τη συμμετοχή της Διεύθυνσης σε χρηματοδοτούμενα προγράμματα, τον εμπλουτισμό των συλλογών και του αρχειακού υλικού, καθώς και την αντικατάσταση και βελτίωση του εξοπλισμού και της βιβλιοθήκης, και προάγει και παρακολουθεί την επικοινωνία και συνεργασία με άλλα ομοειδή ιδρύματα του εσωτερικού ή του εξωτερικού.

5. Ο Διευθυντής Μοντέρνας Τέχνης επιλέγεται, ύστερα από διεθνή δημόσια πρόσκληση και αξιολόγηση των σχετικών υποψηφιοτήτων, από το Διοικητικό Συμβούλιο του Οργανισμού και διορίζεται, με απόφαση του Υπουργού Πολιτισμού και Αθλητισμού, με τετραετή θητεία που μπορεί να ανανεωθεί μία (1) φορά. Η Καλλιτεχνική Επιτροπή, από κοινού με τον Γενικό Διευθυντή, μπορούν, αν κρίνεται από το Διοικητικό Συμβούλιο αναγκαίο, να γνωμοδοτούν σε αυτό για την επιλογή του Διευθυντή Μοντέρνας Τέχνης, ύστερα από ακρόαση των υποψηφίων.

6. Ο Διευθυντής Μοντέρνας Τέχνης πρέπει να διαθέτει πτυχίο και διδακτορικό ή μεταπτυχιακό τίτλο Α.Ε.Ι. ή ισότιμο τίτλο σχολών της αλλοδαπής, ιδίως στην ιστορία ή θεωρία της τέχνης ή στην αισθητική ή στην πολιτισμική ιστορία, πενταετή τουλάχιστον επαγγελματική εμπειρία σε θέματα εικαστικής και μουσειακής πολιτικής, διεθνείς δημοσιεύσεις επιστημονικών εργασιών σε θέματα ιστορίας και θεωρίας της τέχνης του μοντερνισμού, με προτίμηση στην ειδική γνώση της ρωσικής πρωτοπορίας, και πολύ καλή γνώση, εκτός της ελληνικής και της αγγλικής,

και μίας τουλάχιστον ακόμη γλώσσας, ενώ ιδιαίτερα εκτιμάται η γνώση της ρωσικής γλώσσας. Υποψήφιος για τη θέση αυτή μπορεί να είναι και μόνιμος υπάλληλος του Δημοσίου ή των Ν.Π.Δ.Δ. ή υπάλληλος του ευρύτερου δημόσιου τομέα, εφόσον διαθέτει τα προβλεπόμενα από το πρώτο εδάφιο προσόντα. Ο χρόνος υπηρεσίας που διανύεται στη θέση αυτή λογίζεται για όλες τις συνέπειες ως πραγματική υπηρεσία στην οργανική του θέση.

Ο διοριζόμενος, μετά τη λήξη της θητείας του, επανέρχεται αυτοδικαίως στην οργανική θέση που κατείχε πριν από το διορισμό του, η οποία παραμένει κενή.

7. Η θέση του Διευθυντή Μοντέρνας Τέχνης είναι πλήρους και αποκλειστικής απασχόλησης.

Άρθρο 6

Διεύθυνση Σύγχρονης Τέχνης

(Μουσείο Σύγχρονης Τέχνης - Συλλογές Μακεδονικού Μουσείου Σύγχρονης Τέχνης και Κρατικού Μουσείου Σύγχρονης Τέχνης)

1. Αρμοδιότητα της Διεύθυνσης Σύγχρονης Τέχνης είναι η προαγωγή της σύγχρονης τέχνης και η μελέτη των ρευμάτων της στην Ελλάδα και το εξωτερικό, μέσα από τη διάσωση και ανάδειξη των εικαστικών, ως επί το πλείστον, επιτευγμάτων της. Η Διεύθυνση Σύγχρονης Τέχνης διαχειρίζεται οικονομικά, αναδεικνύει διεθνώς και αξιοποιεί επιστημονικά:

α) Τη συλλογή Ιόλα, τη συλλογή Ξύδη, τη συλλογή Απέργη και τις λοιπές συλλογές και έργα σύγχρονης τέχνης του ιδρύματος «Μακεδονικό Μουσείο Σύγχρονης Τέχνης», που έχουν παραχωρηθεί στον Οργανισμό και εξακολουθούν να εκτίθενται μόνιμα, σύμφωνα με όσα προβλέπονται στην από 19.4.2017 σύμβαση, που κυρώνεται με το άρθρο 15,

β) τη συλλογή γλυπτών του ιδρύματος «Μουσείο Σύγχρονης Τέχνης Άλεξ Μυλωνά», που έχει παραχωρηθεί στον Οργανισμό και εξακολουθεί να εκτίθεται μόνιμα, σύμφωνα με όσα προβλέπονται στην από 14.9.2017 σύμβαση, που κυρώνεται με το άρθρο 16,

γ) τις συλλογές σύγχρονης τέχνης του Κρατικού Μουσείου Σύγχρονης Τέχνης.

Η Διεύθυνση Σύγχρονης Τέχνης σχεδιάζει και υλοποιεί την Μπιενάλε Σύγχρονης Τέχνης, υπό την εποπτεία της Καλλιτεχνικής Επιτροπής και σύμφωνα με τις οδηγίες του Γενικού Διευθυντή όσον αφορά οργανωτικά και λειτουργικά θέματα.

2. Οι υπηρεσίες της Διεύθυνσης Σύγχρονης Τέχνης διαρθρώνονται σε Τμήματα ως εξής:

α) Τμήμα Συλλογών,

β) Τμήμα Έρευνας και Αρχείου,

γ) Τμήμα Σύγχρονης Γλυπτικής.

3. Οι παραπάνω σκοποί της Διεύθυνσης Σύγχρονης Τέχνης εκπληρώνονται με τα εξής μέσα:

α) Τη φύλαξη και συντήρηση των συλλογών και αρχείων, σύμφωνα με τις πιο σύγχρονες και αποτελεσματικές μουσειολογικές προδιαγραφές,

β) τη συγκρότηση συλλογών ζωγραφικής, γλυπτικής, κατασκευών και εγκαταστάσεων με πολυμέσα, σχεδίων και χαρακτηριστικών, εικαστικής φωτογραφίας, επιτελεστικών τεχνών (performance), βίντεο τέχνης και έργων τέχνης με

σύγχρονα οπτικοακουστικά και άλλα τεχνολογικά μέσα, κεραμικής, αντικειμένων βιομηχανικού σχεδιασμού και άλλων συναφών αντικειμένων,

γ) την αρχειοθέτηση και επιστημονική τεκμηρίωση των συλλογών με τη βοήθεια ηλεκτρονικών μέσων,

δ) την έκθεση σε μόνιμη βάση μέρους των συλλογών,

ε) τη διοργάνωση εκθέσεων σε τακτά χρονικά διαστήματα, όπου παρουσιάζονται οι σύγχρονες εικαστικές τάσεις στην Ελλάδα,

στ) τη διοργάνωση περιοδικών εκθέσεων, αυτοτελώς ή σε συνδιοργάνωση με διακεκριμένα μουσεία στην Ελλάδα και το εξωτερικό,

ζ) την ενίσχυση της κινητικότητας των έργων και του διαλόγου των καλλιτεχνών στην Ελλάδα με καλλιτέχνες από άλλες χώρες,

η) τη συνεργασία με τους μουσειοπαιδαγωγούς του Οργανισμού για την εκπόνηση και υλοποίηση εκπαιδευτικών προγραμμάτων σχολικές και άλλες ομάδες για, όπως ξεναγήσεων και σεμιναρίων για τους εκπαιδευτικούς, μετά από έγκριση της Γενικής Διεύθυνσης Σπουδών Πρωτοβάθμιας και Δευτεροβάθμιας Εκπαίδευσης του Υπουργείου Παιδείας, Έρευνας και Θρησκευμάτων ύστερα από γνώμη του Ινστιτούτου Εκπαιδευτικής Πολιτικής, καθώς και για την παραγωγή έντυπων και ηλεκτρονικών εκδόσεων για το κοινό,

θ) την παραγωγή επιστημονικών εκδόσεων, έντυπων ή ηλεκτρονικών,

ι) την οργάνωση παράλληλων εκδηλώσεων, κινηματογραφικών προβολών, θεατρικών παραστάσεων, συναυλιών και άλλων αφιερωμάτων διακαλλιτεχνικού χαρακτήρα,

ια) την ενίσχυση του θεωρητικού και αισθητικού διαλόγου για τις σύγχρονες τέχνες και τη διοργάνωση διαλέξεων και συνεδρίων,

ιβ) τη δημιουργία νέων έργων τέχνης ύστερα από ανάθεση,

ιγ) κάθε άλλη συναφή δραστηριότητα.

4. Της Διεύθυνσης Σύγχρονης Τέχνης προΐσταται Διευθυντής, ο οποίος κατευθύνει και συντονίζει τη λειτουργία των υπηρεσιών της, εισηγείται τεκμηριωμένα στον Γενικό Διευθυντή τον εκθεσιακό και εκπαιδευτικό προγραμματισμό της Διεύθυνσης, σύμφωνα με τους σκοπούς και στο πλαίσιο της πολιτικής του Οργανισμού, και διαχειρίζεται τον προϋπολογισμό των εκθέσεων, καθώς και των εκπαιδευτικών και επιστημονικών προγραμμάτων της Διεύθυνσης. Ο Διευθυντής Σύγχρονης Τέχνης καταρτίζει και υποβάλλει στον Γενικό Διευθυντή, προκειμένου να ενσωματωθεί στο σχέδιο που υποβάλλεται προς έγκριση στο Διοικητικό Συμβούλιο, τον προϋπολογισμό και τον απολογισμό της Διεύθυνσης και ενημερώνει αυτόν εγκαίρως για δαπάνες και έσοδα που προκύπτουν από τη διαχείριση των συλλογών. Μπορεί να αναθέτει την καλλιτεχνική επιμέλεια εκθέσεων με έργα των συλλογών της Διεύθυνσης στους επιμελητές της Διεύθυνσης, καθώς και σε επιμελητές άλλων μονάδων του Οργανισμού ή σε εξωτερικούς επιμελητές εφόσον αυτό κρίνεται αναγκαίο για την ποιότητα της έκθεσης από την Καλλιτεχνική Επιτροπή, διατηρεί, ωστόσο, την τελική ευθύνη έναντι του Διοικητικού Συμβουλίου για την επιτυχή διεξαγωγή τους.

Εισηγείται τη συμμετοχή της Διεύθυνσης σε χρηματοδοτούμενα προγράμματα, τον εμπλουτισμό της συλλογής και του αρχαιακού υλικού, καθώς και την αντικατάσταση και βελτίωση του εξοπλισμού και της βιβλιοθήκης και προάγει και παρακολουθεί την επικοινωνία και συνεργασία με άλλα ομοειδή Ιδρύματα του εσωτερικού ή του εξωτερικού.

5. Τη λειτουργία της Διεύθυνσης Σύγχρονης Τέχνης και το έργο του Διευθυντή της εποπτεύει, παρακολουθεί και αξιολογεί εξαμελής Εφορεία, με γνωμοδοτική αποκλειστικά αρμοδιότητα, τα μέλη της οποίας έχουν εγνωσμένη εμπειρία ενεργού συμμετοχής στη διοίκηση πολιτιστικού φορέα και διορίζονται με απόφαση του Υπουργού Πολιτισμού και Αθλητισμού με τριετή θητεία.

Τον Πρόεδρο και δύο (2) μέλη της Εφορείας της Διεύθυνσης Σύγχρονης Τέχνης υποδεικνύει το Διοικητικό Συμβούλιο του κοινωφελούς ιδρύματος «Μακεδονικό Μουσείο Σύγχρονης Τέχνης», ενώ τα άλλα τρία (3) μέλη υποδεικνύονται από το Διοικητικό Συμβούλιο του Οργανισμού, από το Διοικητικό Συμβούλιο του ιδρύματος «Μουσείο Σύγχρονης Τέχνης Άλεξ Μυλωνά» και από το Επιμελητήριο Εικαστικών Τεχνών Ελλάδος αντίστοιχα.

Στις συνεδριάσεις της Εφορείας της Διεύθυνσης Σύγχρονης Τέχνης μετέχει, χωρίς δικαίωμα ψήφου, και ο Διευθυντής Σύγχρονης Τέχνης. Αν για οποιοδήποτε λόγο παύσει να υπάρχει το ίδρυμα «Μακεδονικό Μουσείο Σύγχρονης Τέχνης» ή το ίδρυμα «Μουσείο Σύγχρονης Τέχνης Άλεξ Μυλωνά» ή αν αυτά παραλείπουν να υποδείξουν μέλη της Εφορείας ή αν τα πρόσωπα που έχουν υποδειχθεί δεν αποδέχονται το διορισμό τους, τα αντίστοιχα μέλη της Εφορείας επιλέγονται από τον Υπουργό Πολιτισμού και Αθλητισμού.

6. Η Εφορεία της Διεύθυνσης Σύγχρονης Τέχνης επικουρεί, εποπτεύει, παρακολουθεί και αξιολογεί τον Διευθυντή Σύγχρονης Τέχνης στην εξειδίκευση των σκοπών της Διεύθυνσης, καθώς και τη διαχείριση των συλλογών, αρχείων και εγκαταστάσεων που έχουν παραχωρηθεί από τα Ιδρύματα «Μακεδονικό Μουσείο Σύγχρονης Τέχνης» και «Μουσείο Σύγχρονης Τέχνης Άλεξ Μυλωνά», σύμφωνα με τους όρους της παραχώρησης. Για τους σκοπούς αυτούς, η Εφορεία της Διεύθυνσης Σύγχρονης Τέχνης συνεργάζεται με τον Διευθυντή Σύγχρονης Τέχνης για την κατάρτιση του εκθεσιακού και εκπαιδευτικού προγραμματισμού, καθώς και του ετήσιου προϋπολογισμού και απολογισμού της Διεύθυνσης και γνωμοδοτεί σχετικά στον Γενικό Διευθυντή. Γνωμοδοτεί, επίσης, προς τον οικείο Διευθυντή για τη συμμετοχή της Διεύθυνσης σε χρηματοδοτούμενα προγράμματα, τον εμπλουτισμό της συλλογής και του αρχαιακού υλικού, την αντικατάσταση και βελτίωση του εξοπλισμού και της βιβλιοθήκης, καθώς και για το σχεδιασμό της Μπιενάλε Σύγχρονης Τέχνης. Το αργότερο μέχρι τέλος Μαρτίου του επόμενου έτους, η Εφορεία της Διεύθυνσης Σύγχρονης Τέχνης καταρτίζει και υποβάλλει στο Διοικητικό Συμβούλιο και τον Γενικό Διευθυντή του Οργανισμού ετήσια έκθεση στην οποία περιγράφεται συνοπτικά και αξιολογείται η λειτουργία της Διεύθυνσης Σύγχρονης Τέχνης, καθώς και η επίδοση του Διευθυντή και του προσωπικού της Διεύθυνσης. Η έκθεση αυτή λαμβάνεται υπόψη υπο-

χρεωτικά για την αξιολόγηση του προσωπικού και την ανανέωση της θητείας του Διευθυντή.

7. Ο Διευθυντής Σύγχρονης Τέχνης επιλέγεται, ύστερα από διεθνή δημόσια πρόσκληση και αξιολόγηση των σχετικών υποψηφιοτήτων, από το Διοικητικό Συμβούλιο του Οργανισμού και διορίζεται, με απόφαση του Υπουργού Πολιτισμού και Αθλητισμού, με τετραετή θητεία που μπορεί να ανανεωθεί μία (1) φορά. Η Καλλιτεχνική Επιτροπή, από κοινού με τον Γενικό Διευθυντή, μπορούν, αν κρίνεται από το Διοικητικό Συμβούλιο αναγκαίο, να γνωμοδοτούν σε αυτό για την επιλογή του Διευθυντή Σύγχρονης Τέχνης, ύστερα από ακρόαση των υποψηφίων.

8. Ο Διευθυντής Σύγχρονης Τέχνης πρέπει να διαθέτει πτυχίο και διδακτορικό ή μεταπτυχιακό τίτλο Α.Ε.Ι. ή ισότιμο τίτλο σχολών της αλλοδαπής, ιδίως στην ιστορία ή θεωρία της τέχνης ή στην αισθητική ή στην πολιτισμική ιστορία, ή να είναι εικαστικός καλλιτέχνης με διεθνώς αναγνωρισμένο έργο και πτυχίο Α.Ε.Ι. ή ισότιμο τίτλο σχολών της αλλοδαπής, πενταετή τουλάχιστον επαγγελματική εμπειρία σε θέματα μουσειακής πολιτικής και διοργανώσεις εκθέσεων σύγχρονης τέχνης και πολύ καλή γνώση, εκτός της ελληνικής και της αγγλικής, μίας ακόμη τουλάχιστον γλώσσας, ενώ ιδιαίτερα εκτιμάται να διαθέτει σημαντικό συγγραφικό ή και επιστημονικό έργο αναγνωρισμένο σε εθνικό και διεθνές επίπεδο. Υποψήφιος για τη θέση αυτή μπορεί να είναι και μόνιμος υπάλληλος του Δημοσίου ή των Ν.Π.Δ.Δ. ή υπάλληλος του ευρύτερου δημόσιου τομέα, εφόσον διαθέτει τα προβλεπόμενα από το πρώτο εδάφιο προσόντα. Ο χρόνος υπηρεσίας που διανύεται στη θέση αυτή λογίζεται για όλες τις συνέπειες ως πραγματική υπηρεσία στην οργανική του θέση. Ο διοριζόμενος, μετά τη λήξη της θητείας του, επανέρχεται αυτοδικαίως στην οργανική θέση που κατείχε πριν από το διορισμό του, η οποία παραμένει κενή.

9. Η θέση του Διευθυντή Σύγχρονης Τέχνης είναι πλήρους και αποκλειστικής απασχόλησης.

Άρθρο 7

Τμήμα Σύγχρονης Γλυπτικής («Μουσείο Άλεξ Μυλωνά»)

1. Το Τμήμα Σύγχρονης Γλυπτικής της Διεύθυνσης Σύγχρονης Τέχνης εδρεύει και λειτουργεί στην Αθήνα, στις εγκαταστάσεις που παραχωρεί κατά χρήση για το σκοπό αυτόν στον Οργανισμό το ίδρυμα «Μουσείο Σύγχρονης Τέχνης Άλεξ Μυλωνά».

2. Στο πλαίσιο της δημόσιας επικοινωνίας, προβολής και παρουσίας του, το Τμήμα φέρει τον τίτλο «Μουσείο Άλεξ Μυλωνά».

3. Το Τμήμα είναι αρμόδιο να:

- α) Προωθεί τις σύγχρονες γλυπτικές εκφράσεις,
- β) υποστηρίζει τη σύνθεση γλυπτικών τεχνών και τις διαθεματικές - υβριδικές δράσεις,
- γ) ενημερώνεται και ενημερώνει για τις διεθνείς τάσεις της σύγχρονης γλυπτικής τέχνης,
- δ) στηρίζει τους νέους γλύπτες στα πρώτα τους επαγγελματικά εγχειρήματα,
- ε) προβάλλει την καλλιτεχνική συμβολή της Άλεξ Μυλωνά μέσα από τη μόνιμη παρουσίαση των έργων της,

σύμφωνα και με τους όρους της σχετικής παραχώρησης.

4. Το Τμήμα διευθύνει Προϊστάμενος που επιλέγεται από το Διοικητικό Συμβούλιο του Οργανισμού μεταξύ των στελεχών του Οργανισμού που διαθέτουν προσόντα συναφή με τα καθήκοντα της θέσης, ύστερα από εισήγηση του Γενικού Διευθυντή και γνώμη της Εφορείας της Διεύθυνσης Σύγχρονης Τέχνης. Αν απουσιάζει το μέλος της που έχει υποδειχθεί από το ίδρυμα «Μουσείο Σύγχρονης Τέχνης Άλεξ Μυλωνά», η Εφορεία αναβάλλει άπαξ τη διατύπωση γνώμης για εύλογο χρόνο.

5. Με απόφαση του Διοικητικού Συμβουλίου, ύστερα από εισήγηση του Γενικού Διευθυντή και γνώμη της Εφορείας της Διεύθυνσης Σύγχρονης Τέχνης, μπορεί, εφόσον διατίθενται οι σχετικές πιστώσεις, να ορίζονται ειδικότεροι όροι και διαδικασία για την πλήρωση της θέσης του Προϊσταμένου του Τμήματος Σύγχρονης Γλυπτικής, με διεθνή δημόσια πρόσκληση και ανάλογη εφαρμογή της παραγράφου 4 του άρθρου 9. Ο Προϊστάμενος που επιλέγεται με την εν λόγω διαδικασία φέρει τον τίτλο του «Διευθυντή» και συμμετέχει στην Καλλιτεχνική Επιτροπή.

Άρθρο 8

Διεύθυνση Φωτογραφίας (Μουσείο Φωτογραφίας Θεσσαλονίκης)

1. Αρμοδιότητα της Διεύθυνσης Φωτογραφίας είναι η μελέτη και προαγωγή της τέχνης της φωτογραφίας και η αισθητική καλλιέργεια και εξοικείωση του ευρέος κοινού με αυτήν, καθώς και με παλαιότερα και σύγχρονα ρεύματά της. Η Διεύθυνση Φωτογραφίας διαχειρίζεται οικονομικά, προβάλλει διεθνώς και αξιοποιεί επιστημονικά, τις συλλογές φωτογραφίας που ανήκαν στο Κρατικό Μουσείο Σύγχρονης Τέχνης, καθώς και όσες παραχωρούνται σε αυτή ή πρόκειται να αποκτηθούν με οποιονδήποτε τρόπο στο μέλλον. Η Διεύθυνση Φωτογραφίας σχεδιάζει και υλοποιεί την Μπιενάλε Φωτογραφίας, σύμφωνα με τις οδηγίες του Γενικού Διευθυντή και της Καλλιτεχνικής Επιτροπής.

2. Οι υπηρεσίες της Διεύθυνσης Φωτογραφίας διαρθρώνονται σε Τμήμα Συλλογών και Τμήμα Έρευνας και Αρχείου.

3. Στα μέσα που χρησιμοποιεί η Διεύθυνση Φωτογραφίας για την εκπλήρωση της αποστολής της συγκαταλέγονται ιδίως:

α) Η συλλογή και μελέτη φωτογραφιών με καλλιτεχνική αξία επώνυμων ή ανώνυμων δημιουργών του παρελθόντος, καθώς και η συλλογή φωτογραφιών σύγχρονων δημιουργών,

β) η δημιουργία οργανωμένου αρχείου,

γ) η συνεργασία με τους μουσειοπαιδαγωγούς του Οργανισμού για την εκπόνηση και υλοποίηση εκπαιδευτικών προγραμμάτων για σχολικές και άλλες ομάδες, όπως ξεναγήσεων και σεμιναρίων για τους εκπαιδευτικούς μετά από έγκριση της Γενικής Διεύθυνσης Σπουδών Πρωτοβάθμιας και Δευτεροβάθμιας Εκπαίδευσης του Υπουργείου Παιδείας, Έρευνας και Θρησκευμάτων ύστερα από γνώμη του Ινστιτούτου Εκπαιδευτικής Πολιτικής, που αποβλέπουν στην προώθηση της επιστημονικής έρευνας για την τέχνη και την ιστορία της φωτογραφίας, καθώς και στην επιμόρφωση του κοινού,

δ) η παραγωγή έντυπων και ηλεκτρονικών εκδόσεων,
ε) η διοργάνωση εκθέσεων Ελλήνων και ξένων δημιουργών,

στ) κάθε άλλη συναφής δραστηριότητα.

4. Της Διεύθυνσης Φωτογραφίας προΐσταται ο Διευθυντής Φωτογραφίας, ο οποίος κατευθύνει και συντονίζει τη λειτουργία των υπηρεσιών της, εισηγείται τεκμηριωμένα στον Γενικό Διευθυντή τον εκθεσιακό και εκπαιδευτικό προγραμματισμό της Διεύθυνσης, σύμφωνα με τους σκοπούς και στο πλαίσιο της πολιτικής του Οργανισμού, και διαχειρίζεται τον προϋπολογισμό των εκθέσεων και των εκπαιδευτικών και επιστημονικών προγραμμάτων της Διεύθυνσης. Ο Διευθυντής Φωτογραφίας καταρτίζει και υποβάλλει στον Γενικό Διευθυντή, προκειμένου να ενσωματωθεί στο σχέδιο που υποβάλλεται προς έγκριση στο Διοικητικό Συμβούλιο, τον προϋπολογισμό και τον απολογισμό της Διεύθυνσης και ενημερώνει αυτόν εγκαίρως για δαπάνες και έσοδα που προκύπτουν από τη διαχείριση των συλλογών της. Μπορεί να αναθέτει την καλλιτεχνική επιμέλεια εκθέσεων με έργα των συλλογών της Διεύθυνσης στους επιμελητές της Διεύθυνσης, διατηρεί ωστόσο την τελική ευθύνη έναντι του Διοικητικού Συμβουλίου για την επιτυχή διεξαγωγή τους. Συντονίζει τη διοργάνωση της Μπιενάλε Φωτογραφίας και εισηγείται τεκμηριωμένα στον Γενικό Διευθυντή τους τρόπους για την αποτελεσματικότερη διεξαγωγή της. Εισηγείται, τη συμμετοχή της Διεύθυνσης σε χρηματοδοτούμενα προγράμματα, τον εμπλουτισμό της συλλογής και του αρχειακού υλικού, καθώς και την αντικατάσταση και βελτίωση του εξοπλισμού και της βιβλιοθήκης και προάγει και παρακολουθεί την επικοινωνία και συνεργασία με άλλα ομοειδή ιδρύματα του εσωτερικού ή του εξωτερικού.

5. Τη λειτουργία της Διεύθυνσης Φωτογραφίας και το έργο του Διευθυντή της εποπτεύει, παρακολουθεί και αξιολογεί πενταμελής Εφορεία, με γνωμοδοτική αρμοδιότητα. Ο Πρόεδρος και τα μέλη της Εφορείας της Διεύθυνσης Φωτογραφίας διορίζονται, με τριετή θητεία, με απόφαση του Υπουργού Πολιτισμού και Αθλητισμού και είναι σημαντικοί φωτογράφοι, συλλέκτες φωτογραφίας, ιστορικοί της φωτογραφίας και, πάντως, αναγνωρισμένου κύρους εκπρόσωποι του καλλιτεχνικού και πνευματικού κόσμου της χώρας. Ένα (1) από τα μέλη της Εφορείας της Διεύθυνσης Φωτογραφίας υποδεικνύεται από το Δήμο Θεσσαλονίκης, ενώ ένα (1) ακόμη υποδεικνύεται υποχρεωτικά από τα μέλη του Διοικητικού Συμβουλίου του Οργανισμού που, σύμφωνα με την παράγραφο 3 του άρθρου 2, επιλέγονται από τον Υπουργό. Αν ένα μήνα πριν από τη λήξη της θητείας της Εφορείας δεν έχει υποδειχθεί εκπρόσωπος του Δήμου, το μέλος αυτό επιλέγεται με απόφαση του Υπουργού Πολιτισμού και Αθλητισμού. Στις συνεδριάσεις της Εφορείας της Διεύθυνσης Φωτογραφίας μετέχει, χωρίς δικαίωμα ψήφου, και ο Διευθυντής Φωτογραφίας. Σε περίπτωση δωρεάς ή παραχώρησης της χρήσης φωτογραφικών συλλογών, αρχείων ή εγκαταστάσεων, ως μέλη της Εφορείας μπορούν να διορίζονται πρόσωπα που υποδεικνύονται από το δωρητή ή το φορέα που διενήργησε την παραχώρηση.

6. Η Εφορεία της Διεύθυνσης Φωτογραφίας επικουρεί τον Διευθυντή Φωτογραφίας στην εξειδίκευση των σκοπών της Διεύθυνσης για την προαγωγή της καλλιέργειας του κοινού, όσον αφορά τα επιτεύγματα της τέχνης της φωτογραφίας, τη διαρκή επικοινωνία και όσωση της λειτουργίας της Διεύθυνσης με την κοινωνία των πολιτών της πόλης της Θεσσαλονίκης, καθώς και τη διαχείριση των συλλογών, αρχείων και εγκαταστάσεων που της έχουν δωρηθεί ή παραχωρηθεί. Για τους σκοπούς αυτούς, η Εφορεία της Διεύθυνσης Φωτογραφίας συνεργάζεται με τον Διευθυντή Φωτογραφίας για την κατάρτιση του εκθεσιακού και εκπαιδευτικού προγραμματισμού, καθώς και του ετήσιου προϋπολογισμού και απολογισμού της Διεύθυνσης και γνωμοδοτεί σχετικά στον Γενικό Διευθυντή. Το αργότερο μέχρι τέλη Μαρτίου του επόμενου έτους, η Εφορεία της Διεύθυνσης Φωτογραφίας Θεσσαλονίκης καταρτίζει και υποβάλλει στο Διοικητικό Συμβούλιο και στον Γενικό Διευθυντή του Οργανισμού ετήσια έκθεση, στην οποία περιγράφεται συνοπτικά και αξιολογείται η λειτουργία της Διεύθυνσης Φωτογραφίας και η επίδοση του Διευθυντή και του προσωπικού της Διεύθυνσης. Η έκθεση αυτή λαμβάνεται υπόψη υποχρεωτικά για την αξιολόγηση του προσωπικού και την ανανέωση της θητείας του Διευθυντή.

7. Ο Διευθυντής Φωτογραφίας επιλέγεται, ύστερα από διεθνή δημόσια πρόσκληση και αξιολόγηση των σχετικών υποψηφιοτήτων, από το Διοικητικό Συμβούλιο του Οργανισμού και διορίζεται, με απόφαση του Υπουργού Πολιτισμού και Αθλητισμού, με τετραετή θητεία που μπορεί να ανανεωθεί μία (1) φορά. Η Καλλιτεχνική Επιτροπή, από κοινού με τον Γενικό Διευθυντή, μπορούν, αν κρίνεται από το Διοικητικό Συμβούλιο αναγκαίο, να γνωμοδοτούν σε αυτό για την επιλογή του Διευθυντή Φωτογραφίας, ύστερα από ακρόαση των υποψηφίων.

8. Ο Διευθυντής Φωτογραφίας πρέπει να διαθέτει πτυχίο και μεταπτυχιακό ή διδακτορικό τίτλο Α.Ε.Ι. ή ισότιμο τίτλο της αλλοδαπής, ιδίως στην ιστορία ή θεωρία της φωτογραφίας ή της τέχνης ή στην αισθητική ή στην πολιτισμική ιστορία ή στην τέχνη της φωτογραφίας, πενταετή τουλάχιστον αποδεδειγμένη προϋπηρεσία ή εμπειρία στη συντήρηση, ταξινόμηση, τεκμηρίωση, μελέτη, έρευνα και προώθηση της φωτογραφίας, σε Μουσείο Φωτογραφίας, άλλο επιστημονικό ή ερευνητικό κέντρο και σε άλλους συναφείς φορείς με αντικείμενο τη φωτογραφία, και πολύ καλή γνώση, εκτός της ελληνικής και της αγγλικής, μίας ακόμη τουλάχιστον γλώσσας, ενώ ιδιαίτερα εκτιμάται να διαθέτει σημαντικό συγγραφικό και επιστημονικό έργο, αναγνωρισμένο σε εθνικό και διεθνές επίπεδο. Υποψήφιος για τη θέση αυτή μπορεί να είναι και μόνιμος υπάλληλος του Δημοσίου ή των Ν.Π.Δ.Δ. ή υπάλληλος του ευρύτερου δημόσιου τομέα, εφόσον διαθέτει τα προβλεπόμενα από το πρώτο εδάφιο προσόντα. Ο χρόνος υπηρεσίας που διανύεται στη θέση αυτή λογίζεται για όλες τις συνέπειες, ως πραγματική υπηρεσία στην οργανική του θέση. Ο διοριζόμενος, μετά τη λήξη της θητείας του, επανέρχεται αυτοδικαίως στην οργανική θέση που κατείχε πριν από το διορισμό του, η οποία παραμένει κενή.

9. Η θέση του Διευθυντή Φωτογραφίας είναι πλήρους και αποκλειστικής απασχόλησης.

Άρθρο 9 **Πειραματικό Κέντρο Τεχνών**

1. Αρμοδιότητα του Πειραματικού Κέντρου Τεχνών, που λειτουργεί ως αυτοτελές Τμήμα του Οργανισμού, είναι να:

- α) Προωθεί τις σύγχρονες πειραματικές καλλιτεχνικές εκφράσεις,
- β) υποστηρίζει την ώσμωση και τη σύνθεση των τεχνών και τις διαθεματικές - υβριδικές δράσεις,
- γ) ενημερώνεται και ενημερώνει για τις διεθνείς τάσεις της σύγχρονης τέχνης,
- δ) στηρίζει τους νέους καλλιτέχνες στα πρώτα τους επαγγελματικά εγχειρήματα,
- ε) προσελκύει φίλους της σύγχρονης τέχνης και κυρίως τους νέους και να τους εξοικειώνει με την αισθητική καινοτομία.

Το Πειραματικό Κέντρο Τεχνών δεν διαθέτει συλλογή έργων τέχνης, ωστόσο, ευνοεί και υποστηρίζει με το έργο του τον εμπλουτισμό των συλλογών σύγχρονης τέχνης του Οργανισμού. Συμμετέχει, επίσης, στο σχεδιασμό και στην υλοποίηση της Μπιενάλε Σύγχρονης Τέχνης της Θεσσαλονίκης, ιδίως όσον αφορά το μέρος της διοργάνωσης του Φεστιβάλ Επιτελεστικών Τεχνών (Performance Arts) και του Εργαστηρίου Νέων Καλλιτεχνών.

2. Οι σκοποί αυτοί εκπληρώνονται κυρίως με:

- α) Τη διοργάνωση εικαστικών εκθέσεων και ανοικτών προσκλήσεων προς τους καλλιτέχνες,
- β) τη συμμετοχή και συγκρότηση δικτύων ανταλλαγών πολιτισμικού προϊόντος και εμπειρίας,
- γ) την υποστήριξη των εκθέσεων με παράλληλες δράσεις,
- δ) την εκπαίδευση διαφορετικών ηλικιακών και κοινωνικών ομάδων,
- ε) την πραγματοποίηση καλλιτεχνικών δράσεων στο δημόσιο χώρο και με παρεμβάσεις στον αστικό ιστό,
 - στ) τις επιστημονικές εκδόσεις, έντυπες ή ηλεκτρονικές,
 - ζ) την ενίσχυση της κινητικότητας καλλιτεχνών και επιμελητών με την υλοποίηση προγράμματος δημιουργικής παραμονής (residency),
 - η) τη δικτύωση, με χρήση και των ηλεκτρονικών τεχνολογιών επικοινωνίας, με ενώσεις και πρωτοβουλίες νέων, καθώς και με φορείς της ευρύτερης κοινωνίας των πολιτών,
 - θ) την οργάνωση και βέλτιστη αξιοποίηση της εθελοντικής προσφοράς φίλων του Οργανισμού και της σύγχρονης τέχνης, καθώς και της πρακτικής άσκησης σπουδαστών με συναφές αντικείμενο,
 - ι) κάθε άλλη συναφή δραστηριότητα.

3. Το Τμήμα διευθύνει ο Προϊστάμενος αυτού, που φέρει τον τίτλο του Διευθυντή του Πειραματικού Κέντρου Τεχνών. Αυτός εισηγείται τεκμηριωμένα στον Γενικό Διευθυντή τον εκθεσιακό και εκπαιδευτικό προγραμματισμό του Τμήματος, σύμφωνα με τους σκοπούς και στο πλαίσιο της πολιτικής του Οργανισμού και διαχειρίζεται

τον προϋπολογισμό των εκθέσεων και των εκπαιδευτικών και επιστημονικών προγραμμάτων του Κέντρου.

Ο Διευθυντής του Κέντρου καταρτίζει και υποβάλλει στον Γενικό Διευθυντή, προκειμένου να ενσωματωθεί στο σχέδιο που υποβάλλεται προς έγκριση στο Διοικητικό Συμβούλιο, τον προϋπολογισμό και τον απολογισμό του Κέντρου και ενημερώνει αυτόν εγκαίρως για δαπάνες και έσοδα που προκύπτουν από τις δραστηριότητες του Κέντρου. Μπορεί να αναθέτει την καλλιτεχνική επιμέλεια εκθέσεων ή άλλων εκδηλώσεων που οργανώνει το Κέντρο σε επιμελητές του Οργανισμού, διατηρεί, ωστόσο, την τελική ευθύνη έναντι του Διοικητικού Συμβουλίου για την επιτυχή διεξαγωγή των δράσεων. Εισηγείται στον Γενικό Διευθυντή τη συμμετοχή του Κέντρου σε χρηματοδοτούμενα προγράμματα, την αντικατάσταση και βελτίωση του εξοπλισμού, ενώ, συγχρόνως, αναπτύσσει τη συνεργασία και προάγει τη διαρκή επικοινωνία με άλλα ομοειδή ιδρύματα του εσωτερικού ή του εξωτερικού.

4. Ο Διευθυντής του Πειραματικού Κέντρου Τεχνών επιλέγεται, ύστερα από δημόσια πρόσκληση και αξιολόγηση των σχετικών υποψηφιοτήτων, από το Διοικητικό Συμβούλιο του Οργανισμού και διορίζεται, με απόφαση του Υπουργού Πολιτισμού και Αθλητισμού, με τετραετή θητεία που μπορεί να ανανεωθεί έως δύο φορές.

Η Καλλιτεχνική Επιτροπή, από κοινού με τον Γενικό Διευθυντή, μπορούν, αν κρίνεται από το Διοικητικό Συμβούλιο αναγκαίο, να γνωμοδοτούν σε αυτό για την επιλογή του Διευθυντή του Πειραματικού Κέντρου Τεχνών, ύστερα από ακρόαση των υποψηφίων. Ο Διευθυντής του Πειραματικού Κέντρου Τεχνών πρέπει να διαθέτει τα προσόντα που απαιτούνται για τον Διευθυντή Σύγχρονης Τέχνης, σύμφωνα με την παράγραφο 8 του άρθρου 6. Υποψήφιος για τη θέση του Διευθυντή του Πειραματικού Κέντρου Τεχνών μπορεί να είναι και μόνιμος υπάλληλος του Δημοσίου ή των Ν.Π.Δ.Δ. ή υπάλληλος του ευρύτερου δημόσιου τομέα, εφόσον διαθέτει τα ανωτέρω προσόντα. Ο χρόνος υπηρεσίας που διανύεται στη θέση αυτή λογίζεται για όλες τις συνέπειες, ως πραγματική υπηρεσία στην οργανική του θέση. Ο διοριζόμενος, μετά τη λήξη της θητείας του, επανέρχεται αυτοδικαίως στην οργανική θέση που κατείχε πριν από το διορισμό του, η οποία παραμένει κενή.

5. Η θέση του Διευθυντή του Πειραματικού Κέντρου Τεχνών είναι πλήρους και αποκλειστικής απασχόλησης.

Άρθρο 10 **Ενιαίες διοικητικές και βοηθητικές υπηρεσίες - προσωπικό**

1. Το έργο των Διευθύνσεων Μοντέρνας Τέχνης, Σύγχρονης Τέχνης και Φωτογραφίας, καθώς και του αυτοτελούς Τμήματος «Πειραματικό Κέντρο Τεχνών» υποστηρίζεται διοικητικά από τις ενιαίες υπηρεσίες που υπάγονται στον Γενικό Διευθυντή, σύμφωνα με τον Εσωτερικό Κανονισμό Λειτουργίας του Οργανισμού. Οι ενιαίες διοικητικές υπηρεσίες είναι αρμόδιες για:

- α) Τη γραμματειακή και διοικητική υποστήριξη του Γενικού Διευθυντή και των υπηρεσιών του οργανισμού,
- β) τη διαχείριση των ανθρώπινων πόρων,
- γ) την οικονομική διαχείριση και τις υπηρεσίες λογιστηρίου,

δ) την ασφάλεια των συλλογών και των κτιριακών εγκαταστάσεων,

ε) την υποστήριξη των τεχνικών λειτουργιών των εγκαταστάσεων και του εξοπλισμού, καθώς και των υπηρεσιών συντήρησης και ελέγχου,

στ) την υποστήριξη του σχεδιασμού και της υλοποίησης μουσειοπαιδαγωγικών και άλλων εκπαιδευτικών δράσεων για ανηλίκους, καθώς και προγραμμάτων έρευνας και διδασκαλίας που απευθύνονται σε ενήλικες,

ζ) την υποστήριξη του σχεδιασμού και της υλοποίησης εκθέσεων και εκδηλώσεων πολιτισμού, όπως μουσικής, θεάτρου και λόγου,

η) το σχεδιασμό και την υποστήριξη της υλοποίησης χρηματοδοτούμενων προγραμμάτων,

θ) τη διατήρηση και το συνεχή εμπλουτισμό βιβλιοθήκης ιστορίας και θεωρίας της τέχνης και μουσειολογίας με διασύνδεση με διεθνή ηλεκτρονικά δίκτυα,

ι) την οργάνωση εργαστηρίου συντήρησης,

ια) την εκμετάλλευση πωλητηρίων, κυλικείων και λοιπών εγκαταστάσεων που προσφέρονται για εκδηλώσεις πολιτισμού,

ιβ) την ανάπτυξη οικονομικής δραστηριότητας και συνεργασιών, καθώς και δράσεων προώθησης για την αξιοποίηση των αναπαραγωγών έργων ή αντικειμένων τέχνης που συνάδουν με τη δημόσια αποστολή του οργανισμού,

ιγ) την ανάπτυξη δημόσιων σχέσεων, καθώς και δράσεων στρατηγικής επικοινωνίας, προβολής και προσέλκυσης χορηγιών,

ιδ) την ανάπτυξη δράσεων πολιτιστικού τουρισμού σε συνάφεια με τα αντικείμενα των συλλογών του Οργανισμού,

ιε) τη νομική υποστήριξη.

2. Το προσωπικό που απασχολείται κατά την έναρξη ισχύος του παρόντος με σύμβαση εργασίας ιδιωτικού δικαίου στο Κρατικό Μουσείο Σύγχρονης Τέχνης και στο κοινωφελές ίδρυμα «Μακεδονικό Μουσείο Σύγχρονης Τέχνης» μεταφέρεται με την ίδια σχέση εργασίας στον Οργανισμό και κατανέμεται στις Διευθύνσεις και τα Τμήματα του Οργανισμού, με απόφαση του Γενικού Διευθυντή, ύστερα από εισήγηση των επιμέρους Διευθυντών, σύμφωνα με όσα προβλέπονται στις συμβάσεις που κυρώνονται διά του παρόντος.

3. Ο Οργανισμός, ως καθολικός διάδοχος του Κρατικού Μουσείου Σύγχρονης Τέχνης, υπεισέρχεται στη θέση του τελευταίου, ως εντολέας ή εργοδότης ή αναθέτουσα αρχή, στο πλαίσιο συμβάσεων εργασίας ή εντολής ή ανάθεσης έργου ή υπηρεσίας που είχε συνάψει το Κρατικό Μουσείο Σύγχρονης Τέχνης.

4. Η πρόσληψη προσωπικού για την κάλυψη λειτουργικών αναγκών, πάγιων ή περιοδικών, του Οργανισμού διενεργείται, με απόφαση του Διοικητικού Συμβουλίου, κατόπιν εισήγησης του Γενικού Διευθυντή, σύμφωνα με το ν. 2190/1994 (Α' 28).

5. Για την υλοποίηση προγραμμάτων που χρηματοδοτούνται ή συγχρηματοδοτούνται από ενωσιακούς πόρους, ο Οργανισμός μπορεί να απασχολεί προσωπικό με σύμβαση μίσθωσης έργου, σύμφωνα με το άρθρο 30 του ν. 4314/2014 (Α' 265) και την παρ. 3 του άρθρου 8 του ν. 4325/2015 (Α' 47).

6. Αν το υφιστάμενο προσωπικό του Οργανισμού δεν επαρκεί για την κάλυψη λειτουργικών αναγκών ή αναγκών εξειδικευμένου ή τεχνικού χαρακτήρα, το σχετικό έργο ή υπηρεσία μπορεί, με απόφαση του Διοικητικού Συμβουλίου, ύστερα από εισήγηση του Γενικού Διευθυντή, να ανατίθεται σε κατάλληλο εργολήπτη ή πάροχο, ο οποίος επιλέγεται σύμφωνα με το ν. 4412/2016 (Α' 147).

7. Για το σχεδιασμό και την υλοποίηση ειδικών αυτοχρηματοδοτούμενων εκπαιδευτικών προγραμμάτων ή εκθεσιακών εκδηλώσεων, με απόφαση του Διοικητικού Συμβουλίου, ύστερα από εισήγηση του Γενικού Διευθυντή, είναι δυνατόν να ανατίθεται, ύστερα από δημόσια πρόσκληση, το σχετικό έργο ή υπηρεσία σε πρόσωπα ή φορείς της κατάλληλης εξειδίκευσης. Με απόφαση του Διοικητικού Συμβουλίου, ύστερα από ειδική εισήγηση του κατά περίπτωση αρμόδιου Διευθυντή και γνώμη του Γενικού Διευθυντή, όσον αφορά τις οικονομικές δυνατότητες του Οργανισμού, μπορεί, επίσης, στο πλαίσιο του ειδικού εκθεσιακού ή τεχνικού προγραμματισμού ή της διεξαγωγής της Μπιενάλε Σύγχρονης Τέχνης ή της Μπιενάλε Φωτογραφίας, να παραγγέλλεται η δημιουργία ή εκτέλεση καλλιτεχνικού ή τεχνικού έργου ή να ανατίθεται η επιμέλεια έκθεσης ή εκδήλωσης πνευματικού έργου. Οι ως άνω αναθέσεις και παραγγελίες γίνονται σύμφωνα με όσα ορίζονται στο ν. 4412/2016.

8. Επιτρέπεται η απόσπαση στον Οργανισμό προσωπικού από το δημόσιο τομέα ή από άλλους φορείς του ευρύτερου δημόσιου τομέα σύμφωνα με τις κατά περίπτωση κείμενες διατάξεις.

9. Οι πάσης φύσεως αποδοχές και πρόσθετες αμοιβές των Γενικών Διευθυντών, των Διευθυντών, των Προϊσταμένων Τμημάτων και του λοιπού προσωπικού του Οργανισμού που είναι υπόχρεοι απογραφής καταβάλλονται σύμφωνα με τα οριζόμενα στην υπ' αριθμ. 2/37345/0004/4.6.2010 κοινή υπουργική απόφαση, όπως τροποποιήθηκε και ισχύει, μέσω του συστήματος πληρωμών της Ενιαίας Αρχής Πληρωμών και καθορίζονται με βάση τις μισθολογικές ρυθμίσεις που εφαρμόζονται στους υπαλλήλους των νομικών προσώπων ιδιωτικού δικαίου του δημόσιου τομέα.

ΚΕΦΑΛΑΙΟ Γ' ΖΗΤΗΜΑΤΑ ΛΕΙΤΟΥΡΓΙΑΣ ΤΟΥ ΟΡΓΑΝΙΣΜΟΥ

Άρθρο 11 Περιουσία

1. Από την έναρξη ισχύος του παρόντος κάθε περιουσιακό στοιχείο του Κρατικού Μουσείου Σύγχρονης Τέχνης περιέρχεται αυτοδικαίως, χωρίς την οποιαδήποτε διατύπωση, και ατελώς στον Οργανισμό, εκτός από το ΦΠΑ για τον οποίο εφαρμόζονται οι διατάξεις του ν. 2859/2000. Στα εν λόγω περιουσιακά στοιχεία συγκαταλέγονται:

α) Οι συλλογές έργων τέχνης, καθώς και τα μεμονωμένα έργα ή αντικείμενα τέχνης, όπως έχουν καταχωρισθεί στα οικεία βιβλία του Κρατικού Μουσείου Σύγχρονης Τέχνης και των Τμημάτων του, καθώς και τα περιουσιακά δικαιώματα πνευματικής ιδιοκτησίας επί αυτών που είχαν παραχωρηθεί σε αυτό,

β) κάθε δικαίωμα επί του πάσης φύσεως σταθερού ή κινητού εξοπλισμού που εξυπηρετούσε λειτουργικές του ανάγκες,

γ) το σύνολο των βιβλίων και περιοδικών που συγκροτούσαν τις βιβλιοθήκες του, καθώς και ο εξοπλισμός και τα αντικείμενα που διέθετε προς πώληση στα οικεία πωλητήρια,

δ) οι ηλεκτρονικές ιστοσελίδες και οι ηλεκτρονικές βάσεις δεδομένων που είχαν ως διαχειριστή το Κρατικό Μουσείο Σύγχρονης Τέχνης,

ε) κάθε δικαίωμα κατοχής και εγκατάστασης ή άλλης χρήσης επί των ακινήτων, στα οποία είναι εγκατεστημένα ή τα οποία χρησιμοποιούν οι υπηρεσίες του, κατόπιν μίσθωσης ή παραχώρησης από τρίτο δημόσιο φορέα ή ιδιώτη. Στα εν λόγω δικαιώματα συμπεριλαμβάνονται και τα προερχόμενα από τον Οργανισμό Πολιτιστικής Πρωτεύουσας της Ευρώπης ως προς τη χρήση του διατηρητέου κτιρίου επί της οδού Αναγεννήσεως, ιδιοκτησίας του Δήμου Θεσσαλονίκης, σύμφωνα με τους όρους της περίπτωσης θ' της παρ. 2 του άρθρου 2 του ν. 2557/1997.

2. Στα περιουσιακά στοιχεία του Οργανισμού συμπεριλαμβάνονται, επίσης, από την ολοκλήρωση της παραχώρησής τους σε αυτόν από τα κοινωφελή ιδρύματα «Μακεδονικό Μουσείο Σύγχρονης Τέχνης» και «Μουσείο Σύγχρονης Τέχνης Άλεξ Μυλωνά», σύμφωνα με τους όρους των από 19.4.2017 και 14.9.2017 σχετικών συμβάσεων, διάρκειας τριάντα (30) και είκοσι (20) ετών, αντίστοιχα, με το Ν.Π.Ι.Δ. «Κρατικό Μουσείο Σύγχρονης Τέχνης», απαλλαγμένα από περαιτέρω υποχρεώσεις ή βάρη, τα εξής:

α) Τα δικαιώματα χρήσης της κτιριακής εγκατάστασης που έχει παραχωρηθεί στο Ίδρυμα «Μακεδονικό Μουσείο Σύγχρονης Τέχνης» εντός του χώρου της Διεθνούς Έκθεσης Θεσσαλονίκης από τη ΔΕΘ Α.Ε., δυνάμει της από 14.2.2000 σύμβασης, καθώς και τα δικαιώματα χρήσης της κτιριακής εγκατάστασης που έχει ανεγερθεί εντός του χώρου της Διεθνούς Έκθεσης Θεσσαλονίκης και παραπλεύρως της ως άνω αναφερόμενης, με επιχορήγηση της Ευρωπαϊκής Τράπεζας Επενδύσεων, δυνάμει της σύμβασης που έχει συναφθεί το Νοέμβριο του 1999 μεταξύ της Ελληνικής Δημοκρατίας και της Ευρωπαϊκής Τράπεζας Επενδύσεων για το Έργο: Μακεδονικό Μουσείο Σύγχρονης Τέχνης, με αντικείμενο «την καταβολή και διαχείριση επιχορήγησης από τους πόρους του χρηματοδοτικού μηχανισμού του Ευρωπαϊκού Οικονομικού Χώρου»,

β) τα δικαιώματα χρήσης του πάσης φύσεως σταθερού ή κινητού εξοπλισμού που εξυπηρετεί τις λειτουργικές ανάγκες της διαχείρισης των συλλογών και μεμονωμένων έργων και αντικειμένων τέχνης που ανήκουν στο «Μακεδονικό Μουσείο Σύγχρονης Τέχνης». Ο Διευθυντής του Μουσείου Σύγχρονης Τέχνης μεριμνά για να διασφαλίζεται η δυνατότητα διεξαγωγής αρχαιρεσιών και συνεδριάσεων των οργάνων διοίκησης του κοινωφελούς σωματείου «Μακεδονικό Κέντρο Σύγχρονης Τέχνης, Αρχιτεκτονικής και Βιομηχανικού Σχεδιασμού», καθώς και της Εφορείας της Διεύθυνσης Σύγχρονης Τέχνης σε κατάλληλους χώρους των παραχωρηθέντων κατά χρήση εγκαταστάσεων,

γ) τα δικαιώματα χρήσης των συλλογών έργων τέχνης, των μεμονωμένων έργων και των αντικειμένων τέχνης που ανήκουν κατά κυριότητα στο «Μακεδονικό Μουσείο Σύγχρονης Τέχνης», τα δικαιώματα χρήσης του σχετικού εξοπλισμού, υλικού τεκμηρίωσης, αρχαιακού υλικού και της βιβλιοθήκης τέχνης, καθώς και τα υφιστάμενα περιουσιακά δικαιώματα πνευματικής ιδιοκτησίας επί των προαναφερθεισών συλλογών, έργων ή αντικειμένων,

δ) τα δικαιώματα κυριότητας επί των εμπορευμάτων, βιβλίων, περιοδικών και αναπαραγωγών έργων ή αντικειμένων τέχνης που διαθέτει σε απόθεμα το πωλητήριο του Μακεδονικού Μουσείου Σύγχρονης Τέχνης.

Οι περιπτώσεις α' έως δ' εφαρμόζονται αναλόγως και ως προς τα παραχωρούμενα στον Οργανισμό δικαιώματα χρήσης των συλλογών, εξοπλισμού και εγκαταστάσεων του Μουσείου Άλεξ Μυλωνά.

ε) Τα δικαιώματα διαχείρισης των ιστοσελίδων του Μακεδονικού Μουσείου Σύγχρονης Τέχνης και του Μουσείου Άλεξ Μυλωνά.

3. Ο Γενικός Διευθυντής, μέσα σε εννέα (9) μήνες από την ανάληψη των καθηκόντων του, προβαίνει σε ενιαία απογραφή του συνόλου των περιουσιακών στοιχείων του Οργανισμού, την υποβάλλει για έγκριση στο Διοικητικό Συμβούλιο και τη διαβιβάζει εγκεκριμένη στον Υπουργό Πολιτισμού και Αθλητισμού. Επικαιροποίηση της καταχώρισης των περιουσιακών στοιχείων του οργανισμού διενεργείται με την ίδια διαδικασία εντός του μηνός Δεκεμβρίου κάθε έτους.

4. Οι συλλογές, τα μεμονωμένα έργα και αντικείμενα τέχνης, οι βιβλιοθήκες, τα οικεία υλικά αρχείου και οι εξοπλισμοί τεκμηρίωσης που περιέρονται με βάση τις παραγράφους 1, 2 και 3 στην περιουσία του Οργανισμού εξακολουθούν να στεγάζονται και να εκτίθενται στις εγκαταστάσεις όπου διατελούν κατά την έναρξη ισχύος του παρόντος. Ο Γενικός Διευθυντής, λαμβάνοντας υπόψη του την πολιτική του οργανισμού που χαράσσει το Διοικητικό Συμβούλιο, μεριμνά για την επίτευξη χωροταξικής εγγύτητας μεταξύ των χρησιμοποιούμενων για τη στέγαση και έκθεση των συλλογών κτιρίων και προτείνει στο τελευταίο τη μετεγκατάσταση επιμέρους τμημάτων των συλλογών, αρχείων και υπηρεσιών σε άλλα κτίρια. Μέχρι την επίτευξη της χωροταξικής εγγύτητας, ο Γενικός Διευθυντής, με την επικουρία των Διευθυντών των Μουσείων Μοντέρνας και Σύγχρονης Τέχνης, διασφαλίζει τη σταθερή έκθεση τμημάτων των συλλογών του Κρατικού Μουσείου Σύγχρονης Τέχνης στις παραχωρηθείσες από το Μακεδονικό Μουσείο Σύγχρονης Τέχνης εγκαταστάσεις, καθώς και τμημάτων των συλλογών του τελευταίου που έχουν παραχωρηθεί στις εγκαταστάσεις του πρώτου. Επίσης διασφαλίζει τη σταθερή έκθεση τμημάτων των συλλογών Α. Ιόλα, Α. Ξύδη και των άλλων στον τριώροφο χώρο και σε άλλους ισοδύναμους χώρους στις εγκαταστάσεις που έχουν παραχωρηθεί από το Μακεδονικό Μουσείο Σύγχρονης Τέχνης, σύμφωνα με τις σχετικές υποδείξεις του Παραρτήματος της από 19.4.2017 σύμβασης μεταξύ των δύο φορέων, που προσαρτάται στο παρόν ως Παράρτημα Β' του Προσαρτήματος Ι.

5. Συλλογές τέχνης και φωτογραφίας, αρχαικό υλικό, καθώς και άλλα αντικείμενα ή έργα τέχνης που σχετίζονται με τους σκοπούς του Οργανισμού και εισάγονται από το εξωτερικό απαλλάσσονται από φόρους, τέλη και δασμούς υπέρ του Δημοσίου ή τρίτων. Ειδικά ως προς τον Φ.Π.Α. εφαρμόζονται οι διατάξεις του ν. 2859/ 2000.

Άρθρο 12 Πόροι

Οι πόροι του Οργανισμού είναι:

- α) Επιχορήγηση του Υπουργείου Πολιτισμού και Αθλητισμού,
- β) ενισχύσεις από την Ευρωπαϊκή Ένωση ή άλλους διεθνείς οργανισμούς,
- γ) χρηματοδοτήσεις από τη συμμετοχή σε πάσης φύσεως χρηματοδοτούμενα ή συγχρηματοδοτούμενα προγράμματα, εθνικά, διεθνή ή ευρωπαϊκά,
- δ) επιχορηγήσεις από δημόσιους ή μη φορείς και οργανισμούς,
- ε) έσοδα προερχόμενα από δωρεές, κληρονομίες, κληροδοσίες και καταπιστεύματα,
- στ) έσοδα από χορηγίες πάσης φύσεως και κάθε είδους κοινωνικούς πόρους,
- ζ) έσοδα από την πώληση εισιτηρίων για τις εκθέσεις και τις λοιπές εκδηλώσεις/διοργανώσεις του Οργανισμού,
- η) έσοδα από τις πωλήσεις εκδόσεων του οργανισμού ή άλλων εκδοτικών οίκων της Ελλάδας ή του εξωτερικού, καθώς και από την πώληση αναπαραγωγών έργων και αντικειμένων τέχνης, αφισών, χρηστικών και αναμνηστικών αντικειμένων ή ενδυμάτων που διατίθενται από το πωλητήριο, είτε απευθείας είτε μέσω μίσθωσης, συμπεριλαμβανομένων των πωλήσεων του κυλικείου,
- θ) έσοδα από εμπορικές συνεργασίες με επιχειρηματικούς φορείς ιδιωτικούς ή δημόσιους, εθνικούς ή διεθνείς, με στόχο την αξιοποίηση των πνευματικών δικαιωμάτων επί των έργων των συλλογών που διαθέτει, κατέχει ή και διαχειρίζεται ο Οργανισμός,
- ι) έσοδα από το δανεισμό έργων σε αναγνωρισμένα μουσεία και φορείς πολιτισμού, εθνικούς ή διεθνείς, και την εκμετάλλευση έργων που παράγονται κατά παραγγελία του Οργανισμού,
- ια) έσοδα από διοργάνωση πάσης φύσεως εκδηλώσεων πολιτισμού, ιδίως συναυλιών, κινηματογραφικών

προβολών, θεατρικών παραστάσεων και επιτελεστικών παραστάσεων (performances),

ιβ) έσοδα από την παραχώρηση χώρων και εγκαταστάσεων,

ιγ) έσοδα από ερευνητικά και εκπαιδευτικά προγράμματα και κύκλους σεμιναρίων που διοργανώνονται από τον Οργανισμό και απευθύνονται σε διάφορες ομάδες του πληθυσμού,

ιδ) έσοδα από τις συνδρομές μελών κλειστού ομίλου ή λέσχης δωρητών του μουσείου ή από το σύλλογο φίλων ή από ιδιωτικές οικονομικές δωρεές, χορηγίες, χρηματικές δωρεές και ενισχύσεις που διενεργούνται για την υλοποίηση συγκεκριμένων εκθέσεων ή εκδηλώσεων πολιτισμού αποτελούν έσοδα της αντίστοιχης Διεύθυνσης ή του αυτοτελούς τμήματος.

Άρθρο 13 Οικονομική διαχείριση – έλεγχος

1. Ο Οργανισμός καταρτίζει ενιαίο προϋπολογισμό, αυτοτελή κεφάλαια του οποίου αποτελούν οι επιμέρους προϋπολογισμοί των Διευθύνσεων Σύγχρονης Τέχνης, Φωτογραφίας και Μοντέρνας Τέχνης, καθώς και του Πειραματικού Κέντρου Τεχνών.

2. Τα αυτοτελή κεφάλαια για τις Διευθύνσεις Μοντέρνας, Σύγχρονης Τέχνης και Φωτογραφίας, καθώς και το Κέντρο Πειραματικών Τεχνών περιέχονται τα ποσά που προκύπτουν μετά την αφαίρεση από τα πάσης φύσεως έσοδα των δαπανών για την:

- α) Κάλυψη των πάγιων λειτουργικών αναγκών,
 - β) καταβολή της μισθοδοσίας και των αμοιβών του πάσης φύσεως προσωπικού,
 - γ) εκκαθάριση των οικείων κοινωνικοασφαλιστικών εισφορών και φορολογικών υποχρεώσεων,
 - δ) αντιμετώπιση σημαντικής ανάγκης, αναγόμενης στη λειτουργία του συνόλου του Οργανισμού ή της υποδομής του που κρίνει με απόφασή του το Διοικητικό Συμβούλιο.
3. Με απόφαση του Διοικητικού Συμβουλίου, ύστερα από σχετική εισήγηση του Γενικού Διευθυντή, τα ποσά της παραγράφου 2 κατανέμονται ποσοστιαία στους επιμέρους προϋπολογισμούς των Διευθύνσεων Μοντέρνας, Σύγχρονης Τέχνης και Φωτογραφίας, καθώς και του Κέντρου Πειραματικών Τεχνών. Ο υπολογισμός των σχετικών ποσοστών υπολογίζονται σύμφωνα με τον ακόλουθο τρόπο:

$$ΠΔ_i = \frac{\sigma\pi_i}{\sum_{i=1}^4 \sigma\pi_i} \cdot 100$$

Όπου:

$ΠΔ_i$: Ποσοστό Διεύθυνσης i , όπου i εκάστη Διεύθυνση ως εξής:

- 1 = Μοντέρνας Τέχνης
- 2 = Σύγχρονης Τέχνης
- 3 = Φωτογραφίας
- 4 = Κέντρου Πειραματικών Τεχνών

$\sigma\pi_i$: Σταθμισμένος προϋπολογισμός προγραμματισμού Διεύθυνσης i , όπου i εκάστη Διεύθυνση όπως παραπάνω

$\sum_{i=1}^4 \sigma\pi_i$: Άθροισμα σταθμισμένων προϋπολογισμών όλων των διευθύνσεων

4. Η αναφερόμενη στην προηγούμενη παράγραφο στάθμιση του προϋπολογισμού του προγραμματισμού των παραπάνω μονάδων του Οργανισμού διενεργείται με τον ακόλουθο τρόπο:

$$\sigma\pi_i = \varepsilon\pi_i * \sigma_i$$

Όπου

$$\sigma_i = \frac{\alpha\pi_i}{\pi_i}$$

Όπου:

σπ_ι: Σταθμισμένος προϋπολογισμός προγραμματισμού Διεύθυνσης *ι*, όπου *ι* εκάστη Διεύθυνση ως εξής:

1 = Μοντέρνας Τέχνης

2 = Σύγχρονης Τέχνης

3 = Φωτογραφίας

4 = Κέντρου Πειραματικών Τεχνών

επ_ι: Εγκεκριμένος προϋπολογισμός Διεύθυνσης *ι*, όπου *ι* εκάστη Διεύθυνση όπως παραπάνω

σ_ι: Συντελεστής στάθμισης εγκεκριμένου προϋπολογισμού της Διεύθυνσης *ι*, όπου *ι* εκάστη Διεύθυνση όπως παραπάνω

απ_ι: Άθροισμα των αποτελεσμάτων απολογισμών του προγραμματισμού της προηγούμενης διετίας της Διεύθυνσης *ι*, όπου *ι* εκάστη Διεύθυνση όπως παραπάνω.

π_ι: Άθροισμα των προϋπολογισμών προγραμματισμού της προηγούμενης διετίας της Διεύθυνσης *ι*, όπου *ι* εκάστη Διεύθυνση όπως παραπάνω.

Προκειμένου να υπολογιστεί ο συντελεστής στάθμισης κάθε Διεύθυνσης, το μέγεθος απί διορθώνεται ως εξής:

α) Εφόσον η θετική διαφορά λόγω υπέρβασης του προϋπολογισμού προγραμματισμού από τον απολογισμό του έτους οφείλεται σε μεγαλύτερο κόστος των προϋπολογισμένων δράσεων, αφαιρείται από τον απολογισμό,

β) αφαιρείται επίσης το κόστος δράσεων που δεν πραγματοποιήθηκαν, αν το αποτέλεσμα του απολογισμού ισούται με τον προϋπολογισμό του προγραμματισμού,

γ) η αρνητική διαφορά του απολογισμού από τον οικείο προϋπολογισμό προγραμματισμού λόγω της εκτέλεσης του τελευταίου με χαμηλότερο του προϋπολογισθέντος κόστος, μετατρέπεται σε θετική και προστίθεται σε αυτόν. Σε κάθε άλλη περίπτωση, η διαφορά θεωρείται μηδενική και δεν επηρεάζει το συντελεστή στάθμισης ο οποίος, αν το άθροισμα των προϋπολογισμών προγραμματισμού της προηγούμενης διετίας είναι μηδενικό, ισούται με τη μονάδα.

5. Κατανομή των ποσών κατ' απόκλιση των οριζόμενων στις παραγράφους 3 και 4 επιτρέπεται με αιτιολογημένη απόφαση του Διοικητικού Συμβουλίου, ύστερα από εισήγηση του Γενικού Διευθυντή, για την κάλυψη απρόβλεπτων αναγκών. Το Διοικητικό Συμβούλιο δεν μπορεί να εγκρίνει προϋπολογισμούς προγραμματισμού της Διεύθυνσης Σύγχρονης Τέχνης και της Διεύθυνσης Φωτογραφίας χαμηλότερους από το εβδομήντα τοις εκατό (70%) του μέσου όρου των εγκεκριμένων προϋπολογισμών της προηγούμενης διετίας, χωρίς τη σύμφωνη γνώμη της Εφορείας καθενός από τα δύο αυτά μουσεία.

6. Με την απόφαση της παραγράφου 3 του άρθρου 2 ορίζεται τριμελής εξελεγκτική επιτροπή με ισάριθμα αναπληρωματικά μέλη. Ο Πρόεδρος και τα μέλη της εξελεγκτικής επιτροπής είναι ορκωτοί ελεγκτές. Η εξελεγκτική επιτροπή ενεργεί τον έλεγχο της οικονομικής διαχείρισης

του Οργανισμού. Η θητεία των μελών της εξελεγκτικής επιτροπής είναι πενταετής και μπορεί να ανανεώνεται.

Η αμοιβή των μελών της εξελεγκτικής επιτροπής ορίζεται με απόφαση του Διοικητικού Συμβουλίου. Ο Υπουργός Πολιτισμού και Αθλητισμού παραγγέλλει οποτεδήποτε έκτακτο έλεγχο που διενεργεί το Ελεγκτικό Συνέδριο, το αρμόδιο όργανο του Υπουργείου Οικονομικών ή ορκωτοί ελεγκτές. Αν η συγκρότηση της εξελεγκτικής επιτροπής δεν καθίσταται εγκαίρως εφικτή για λόγους που δεν ανάγονται σε υπαιτιότητα του Οργανισμού, με απόφαση του διοικητικού του συμβουλίου, ύστερα από προηγούμενη ενημέρωση των αρμόδιων υπηρεσιών του Υπουργείου Πολιτισμού και Αθλητισμού, μπορεί να ανατίθεται ο κατ' έτος έλεγχος της οικονομικής διαχείρισης του Οργανισμού σε κατάλληλα πιστοποιημένους ορκωτούς ελεγκτές.

7. Ο Οργανισμός υπόκειται στις υποχρεώσεις εσωτερικού ελέγχου στις οποίες υπάγονται οι δημόσιες επιχειρήσεις και λοιπά δημόσια Ν.Π.Ι.Δ. σύμφωνα με το άρθρο 4 του ν. 3429/2005 (Α' 314).

Άρθρο 14

Μεταβατικές και τελικές ρυθμίσεις

1. Από την έναρξη ισχύος του παρόντος, ο πρόεδρος και τα μέλη του Διοικητικού Συμβουλίου του μέχρι τότε υφιστάμενου Κρατικού Μουσείου Σύγχρονης Τέχνης, καθώς και ο πρόεδρος και τα μέλη της Εφορείας του μέχρι τότε υφιστάμενου Μουσείου Φωτογραφίας Θεσσαλονίκης αναλαμβάνουν προσωρινά τα καθήκοντά προέδρου και μελών του Διοικητικού Συμβουλίου του νέου Οργανισμού, καθώς και προέδρου και μελών της Εφορείας του Μουσείου Φωτογραφίας του νέου Οργανισμού, αντίστοιχα, μέχρι την αντικατάστασή τους με απόφαση του Υπουργού Πολιτισμού και Αθλητισμού σύμφωνα με

όσα ορίζονται στην παράγραφο 2 του άρθρου 2 και στην παράγραφο 4 του άρθρου 8. Όπου σε νόμο, διάταγμα, υπουργική απόφαση ή άλλη κανονιστική διάταξη γίνεται αναφορά στο Κρατικό Μουσείο Σύγχρονης Τέχνης ή στο Μουσείο Φωτογραφίας Θεσσαλονίκης, από την έναρξη ισχύος του παρόντος νοείται ο Οργανισμός.

2. Ο Οργανισμός, ως καθολικός διάδοχος του Κρατικού Μουσείου Σύγχρονης Τέχνης υπεισέρχεται σε όλες τις συμβατικές και εξωσυμβατικές υποχρεώσεις ή δικαιώματα αυτού, καθώς και στη θέση του ως δικαιούχου πάσης φύσεως επιχορήγησης ή χρηματοδότησης από δημόσιους, ιδιωτικούς, εθνικούς, διεθνείς ή ευρωπαϊκούς πόρους.

3. Εκκρεμείς δίκες στις οποίες μετείχε ως διάδικος το Κρατικό Μουσείο Σύγχρονης Τέχνης συνεχίζονται από τον Οργανισμό χωρίς καμία άλλη διατύπωση και χωρίς να επέρχεται διακοπή τους.

4. Εγκεκριμένα εκπαιδευτικά προγράμματα σε εξέλιξη που έχουν αναληφθεί και υλοποιούνται από το Κρατικό Μουσείο Σύγχρονης Τέχνης ή το Μακεδονικό Μουσείο Σύγχρονης Τέχνης ή στην υλοποίηση των οποίων αυτά συμμετέχουν συνεχίζονται χωρίς διακοπή και με τους ίδιους όρους από τον Οργανισμό έως την προγραμματισμένη ημερομηνία λήξης τους. Ο Γενικός Διευθυντής διασφαλίζει τη συνέχεια των προγραμμάτων που υλοποιεί ή στην υλοποίηση των οποίων συμμετέχει το Μακεδονικό Μουσείο Σύγχρονης Τέχνης με την ανάθεση καθηκόντων σε μέλη του προσωπικού της παραγράφου 6.

5. Κατά την πρώτη εφαρμογή του παρόντος και μέχρι την πλήρωση των σχετικών θέσεων σύμφωνα με τους όρους του παρόντος νόμου, ο Διευθυντής του Κρατικού Μουσείου Σύγχρονης Τέχνης αναλαμβάνει τα καθήκοντα

του Διευθυντή του Μουσείου Μοντέρνας Τέχνης, ο Διευθυντής του Κέντρου Σύγχρονης Τέχνης Θεσσαλονίκης αναλαμβάνει τα καθήκοντα του Διευθυντή Μουσείου Σύγχρονης Τέχνης και ο Διευθυντής του Μουσείου Φωτογραφίας Θεσσαλονίκης αναλαμβάνει τα καθήκοντα του Διευθυντή Μουσείου Φωτογραφίας. Μέχρι την πλήρωση της θέσης του Γενικού Διευθυντή χρέη Γενικού Διευθυντή ασκεί παράλληλα με τα δικά του καθήκοντα ο Διευθυντής Μοντέρνας Τέχνης. Μέχρι την πλήρωση της θέσης του Διευθυντή του Πειραματικού Κέντρου Τεχνών, χρέη Διευθυντή του Κέντρου ασκεί παράλληλα με τα δικά του καθήκοντα ο Διευθυντής Σύγχρονης Τέχνης.

6. Οι διαγωνισμοί για την πλήρωση των θέσεων του Γενικού Διευθυντή, του Διευθυντή του Μουσείου Σύγχρονης Τέχνης και του Διευθυντή του Πειραματικού Κέντρου Τεχνών προκηρύσσονται μέσα σε ένα τρίμηνο από την έναρξη ισχύος του παρόντος.

Άρθρο 15

Κύρωση σύμβασης μεταξύ «Κρατικού Μουσείου Σύγχρονης Τέχνης» και «Μακεδονικού Μουσείου Σύγχρονης Τέχνης»

Με το παρόν άρθρο κυρώνεται η από 19 Απριλίου 2017 συμφωνία παραχώρησης δικαιωμάτων χρήσης κινητών και ακινήτων μεταξύ του Ν.Π.Ι.Δ. «Κρατικό Μουσείο Σύγχρονης Τέχνης» και του κοινωφελούς ιδρύματος «Μακεδονικό Μουσείο Σύγχρονης Τέχνης», όπως αυτή ισχύει μετά την από 18.4.2018 παράταση, την από 21.6.2018 τροποποίηση της σύμβασης παραχώρησης και την από 16.10.2018 παράταση αυτής (Παραρτήματα Γ1 και Γ2) μαζί με τα Παραρτήματα Α' και Β' αυτής, που προσαρτώνται στον παρόντα νόμο ως Προσάρτημα Ι, ως εξής:

«ΣΥΜΒΑΣΗ ΠΑΡΑΧΩΡΗΣΗΣ ΔΙΚΑΙΩΜΑΤΩΝ ΧΡΗΣΕΩΣ ΚΙΝΗΤΩΝ ΚΑΙ ΑΚΙΝΗΤΩΝ

Στη Θεσσαλονίκη σήμερα 19 Απριλίου 2017 μεταξύ των συμβαλλομένων, αφενός του Μακεδονικού Μουσείου Σύγχρονης Τέχνης, το οποίο έχει συσταθεί ως κοινωφελές ίδρυμα με το από 9-6-1994 π.δ. (Φ.Ε.Κ. Β' 469/21-6-1994), και έχει έδρα τη Θεσσαλονίκη, Εγνατίας 154 (ΔΕΘ), και αφετέρου

του Κρατικού Μουσείου Σύγχρονης Τέχνης, το οποίο έχει ιδρυθεί με το άρθρο 2 του ν. 2557/1997 (Φ.Ε.Κ. Α' 271/24.12.1997) ως νομικό πρόσωπο ιδιωτικού δικαίου, με έδρα τη Θεσσαλονίκη,

Επειδή τα μέρη συνομολογούν:

ΟΤΙ έχουν ως κοινούς ή παρεμφερείς σκοπούς τη δυναμική ανάπτυξη και προβολή των Εικαστικών Τεχνών, της Φωτογραφίας, του Βιομηχανικού και Αρχιτεκτονικού Σχεδιασμού, της Αισθητικής Καλλιέργειας, της Ιστορικής Μελέτης και Επιστημονικής Έρευνας καθώς και την Ενίσχυση Πειραματικών και Εναλλακτικών Προτάσεων για τις Τέχνες.

ΟΤΙ οι σκοποί αυτοί επιτυγχάνονται με τη συγκρότηση μουσειακών συλλογών και αρχείων, τη φύλαξη και ανάδειξη των συλλογών αυτών, σύμφωνα με τις πιο σύγχρονες και αποτελεσματικές μουσειολογικές προδιαγραφές, την αρχειοθέτηση και τεκμηρίωση των συλλογών με τη βοήθεια ηλεκτρονικών μέσων, την έκθεση σε μόνιμη βάση τμημάτων όλων των συλλογών, στον κατά την περίπτωση κατάλληλο χώρο ή χώρους.

ΟΤΙ οι σκοποί αυτοί επιτυγχάνονται επίσης με τη διοργάνωση περιοδικών εκθέσεων αυτοτελώς ή σε συνδιοργάνωση με έγκυρα Μουσεία και Κέντρα Σύγχρονης Τέχνης στην Ελλάδα και το εξωτερικό, τη χρήση της πλέον εξελιγμένης ψηφιακής τεχνολογίας σε όλους τους τομείς επικοινωνίας, την ουσιαστική συνεργασία και δικτύωση με μεγάλους πολιτιστικούς φορείς της Ελλάδας, της Ευρώπης και του εξωτερικού, τη διάσωση και ανάδειξη έργων Ελλήνων και ξένων δημιουργών, την προαγωγή της καλλιτεχνικής παιδείας του κοινού, την προσβασιμότητα όλων των κοινωνικών ομάδων στις Τέχνες, την οργάνωση ειδικού προγράμματος επαγγελματικής κατάρτισης και εξειδίκευσης των επιμελητών, την εκπόνηση εκπαιδευτικών προγραμμάτων για σχολικές και άλλες ομάδες, όπως καλλιτεχνικά εργαστήρια για μαθητές, ξεναγήσεις, σεμινάρια εκπαιδευτικών, επιμορφωτικά σεμινάρια, παραγωγή έντυπων και ηλεκτρονικών εκδόσεων για το κοινό, την υποστήριξη ή/και την οργάνωση παράλληλων εκδηλώσεων, όπως διαλέξεων, συνεδρίων, κινηματογραφικών προβολών, θεατρικών παραστάσεων, συναυλιών και άλλων αφιερωμάτων καλλιτεχνικού και διεπιστημονικού χαρακτήρα, αυτοτελώς ή σε συνδιοργάνωση με έγκυρους πολιτιστικούς και εκπαιδευτικούς φορείς, στην Ελλάδα και το εξωτερικό.

ΟΤΙ τα μέρη αναγνωρίζουν την ανάγκη να συνενωθούν οι δυνάμεις των δυο Μουσείων στη Θεσσαλονίκη, εφόσον συσταθεί ένας νέος οργανισμός με κατάλληλη δομή προκειμένου να συντονίζει και χρηματοδοτεί τις κοινές δραστηριότητες για την επίτευξη των κοινών σκοπών.

Σήμερα τα μέρη συμφωνούν:

Α. Το Μακεδονικό Μουσείο Σύγχρονης Τέχνης, κατόπιν της από 30/06/2016 απόφασης του Διοικητικού Συμβουλίου του, θα παραχωρήσει στο νέο Οργανισμό, που θα ιδρυθεί κατόπιν της ψήφισης σχετικού νόμου από τη Βουλή των Ελλήνων, για διάρκεια 30 ετών από την έναρξη ισχύος των σχετικών διατάξεων και με δυνατότητα παράτασης της εν λόγω περιόδου, τα δικαιώματα χρήσεως των συλλογών έργων τέχνης, που περιγράφονται στον επισυναπτόμενο στο παρόν και αποτελούντα αναπόσπαστο τμήμα αυτού Αναλυτικό Κωδικοποιημένο Πίνακα Απογραφής των έργων των παραχωρούμενων Συλλογών (Παράρτημα Α) καθώς και τμήμα των κτιριακών εγκαταστάσεων, που κατέχει και διαχειρίζεται, μετά του εξοπλισμού τους, και οι οποίες περιγράφονται πλήρως στα επίσης επισυναπτόμενα στο παρόν και αποτελούντα αναπόσπαστο τμήμα αυτού σχετικά διαγράμματα κατόψων των παραχωρούμενων κτιριακών εγκαταστάσεων στον υπό σύσταση νέο Οργανισμό (Παράρτημα Β), υπό τους εξής ειδικότερους όρους:

1. Ο νέος οργανισμός, που θα ιδρυθεί, θα φέρει την επωνυμία «Μητροπολιτικός Οργανισμός Μουσείων Εικαστικών Τεχνών Θεσσαλονίκης» (συντ. ΜΟΜus) και θα έχει την έδρα του στη Θεσσαλονίκη.

2. Ο «Μητροπολιτικός Οργανισμός Μουσείων Εικαστικών Τεχνών Θεσσαλονίκης», εφεξής αποκαλούμενος εδώ «Οργανισμός», θα ιδρυθεί ως νομικό πρόσωπο ιδιωτικού δικαίου υπαγόμενο στην εποπτεία του Υπουργού Πολιτισμού. Η εποπτεία αυτού θα αφορά την έγκριση του προϋπολογισμού και απολογισμού του νομικού προσώπου, καθώς και τον έλεγχο νομιμότητας των αποφάσεων του Διοικητικού Συμβουλίου, που αναφέρονται σε θέματα διαχείρισης της κρατικής επιχορήγησης και πρόσληψης του προσωπικού, και δεν θα υπεισέρχεται στους καλλιτεχνικούς και ερευνητικούς προσανατολισμούς του Οργανισμού. Ο Οργανισμός θα λειτουργεί χάριν του δημοσίου συμφέροντος κατά τους κανόνες της ιδιωτικής οικονομίας και θα απολαμβάνει τις φορολογικές απαλλαγές και ατέλειες, καθώς και τα δικαστικά, δικονομικά και διοικητικά προνόμια του Δημοσίου, συμπεριλαμβανομένων των δικαστικών και διοικητικών ατελειών. Για όσα θέματα δεν ρυθμισθούν με νόμο, η λειτουργία του διέπεται από τις διατάξεις του ιδιωτικού δικαίου.

3. Ο Οργανισμός θα είναι ο καθολικός διάδοχος του Κρατικού Μουσείου Σύγχρονης Τέχνης, συμπεριλαμβανομένου και του Μουσείου Φωτογραφίας Θεσσαλονίκης, υπεισερχόμενος σε όλες τις συμβατικές και εξωσυμβατικές υποχρεώσεις ή δικαιώματα αυτού, καθώς και στη θέση αυτού, ως δικαιούχου πάσης φύσεως επιχορήγησης ή χρηματοδότησης από δημοσίους ή ιδιωτικούς, εθνικούς, διεθνείς ή ευρωπαϊκούς πόρους.

4. Ανώτατο όργανο διοίκησης του Οργανισμού θα είναι το Διοικητικό Συμβούλιο που θα συγκροτείται από εννέα μέλη. Δύο από τα μέλη του Διοικητικού Συμβουλίου του Οργανισμού θα υποδεικνύονται από το Διοικητικό

Συμβούλιο του κοινωφελούς ιδρύματος «Μακεδονικό Μουσείο Σύγχρονης Τέχνης» τα οποία δύο μέλη θα προέρχονται υποχρεωτικώς από τα εκλεγόμενα, σύμφωνα με τις διατάξεις του π.δ. συστάσεως του ιδρύματος (Φ.Ε.Κ. Β' 469/21-6-1994), μέλη του σωματείου «Μακεδονικό Κέντρο Σύγχρονης Τέχνης, Αρχιτεκτονικής και Βιομηχανικού Σχεδιασμού», που συμμετέχουν στο διοικητικό συμβούλιο του Ιδρύματος.

5. Το Διοικητικό Συμβούλιο του Οργανισμού θα είναι αρμόδιο για όλα, γενικώς, τα ζητήματα που αφορούν στη διοίκηση και διαχείριση του «νέου Οργανισμού», καθώς και για κάθε άλλο θέμα, με εξαίρεση αυτά για τα οποία αποκλειστικά αρμόδιος είναι ο Γενικός Διευθυντής και οι Διευθυντές.

Ειδικότερα, το Διοικητικό Συμβούλιο θα είναι, μεταξύ άλλων, αρμόδιο: (α) να χαράζει την γενική πολιτιστική πολιτική και στρατηγική του Οργανισμού, (β) να εγκρίνει το γενικό σχεδιασμό, τον ετήσιο καλλιτεχνικό και εκπαιδευτικό προγραμματισμό και τους σχετικούς επιμέρους προϋπολογισμούς υλοποίησης των Διευθύνσεων του Οργανισμού, (γ) να αποδέχεται δωρεές, εισφορές, χορηγίες, συνάπτει δάνεια και προβαίνει σε κάθε νόμιμη εκμετάλλευση των περιουσιακών στοιχείων του Οργανισμού, (δ) να ασκεί πειθαρχική εξουσία σε δεύτερο βαθμό για όλο το προσωπικό, (ε) να εγκρίνει την ετήσια έκθεση πεπραγμένων και τον οικονομικό απολογισμό που υποβάλλει στον Υπουργό Πολιτισμού, (στ) να αποφασίζει την πρόσληψη και την απόλυση του πάσης φύσεως προσωπικού του Οργανισμού και (ζ) να διενεργεί έλεγχο νομιμότητας επί των πράξεων του Γενικού Διευθυντή και των Διευθυντών.

6. Ο Οργανισμός θα διοικείται στη καθημερινή του λειτουργία από Γενικό Διευθυντή που θα επιλέγεται ύστερα από ανοικτή, δημόσια διεθνή πρόσκληση εκδήλωσης ενδιαφέροντος που κοινοποιείται με κάθε πρόσφορο μέσο. Γνώμη σχετικά με την αξιολογική προτεραιότητα των υποψηφίων μπορούν να διατυπώσουν οι Εφορείες Σύγχρονης Τέχνης και Φωτογραφίας καθώς και η Καλλιτεχνική Επιτροπή. Η απόφαση επιλογής αυτού θα πρέπει να είναι αιτιολογημένη και να αναρτάται δημόσια. Ο Γενικός Διευθυντής δεν θα ασκεί καλλιτεχνικό έργο στον Μητροπολιτικό Οργανισμό Μουσείων Εικαστικών Τεχνών Θεσσαλονίκης.

7. Στο πλαίσιο του Οργανισμού θα συσταθούν και θα λειτουργούν Διευθύνσεις (α) Μοντέρνας Τέχνης, (β) Σύγχρονης Τέχνης και (γ) Φωτογραφίας, καθώς και Κέντρο Πειραματικών Τεχνών, ως αυτοτελές Τμήμα αυτού. Οι Διευθύνσεις Μοντέρνας Τέχνης, Σύγχρονης Τέχνης και Φωτογραφίας, εφόσον διαθέτουν συλλογές διακριτές μεταξύ τους, θα διατηρούν στο πλαίσιο της δημόσιας επικοινωνίας και παρουσίας τους τον τίτλο του «Μουσείου Μοντέρνας Τέχνης», «Μουσείου Σύγχρονης Τέχνης» και «Μουσείου Φωτογραφίας Θεσσαλονίκης», αντίστοιχα. Εφόσον, δε, στο εγχείρημα της συνένωσης θα συμμετέχει και το Ίδρυμα «Μουσείο Άλεξ Μυλωνά», με τη παραχώρηση των οικείων συλλογών και των εγκαταστάσεων αυτού στον νέο Οργανισμό, θα συσταθεί και λειτουργεί στο πλαίσιο της προαναφερθείσας Διεύθυνσης Σύγχρονης Τέχνης του Οργανισμού, ως ιδιαίτερο Τμήμα αυτής, Τμήμα Σύγχρονης Γλυπτικής, που θα διαχειρίζεται τις παραχωρηθείσες συλλογές και εγκαταστάσεις και θα διατηρεί στο πλαίσιο της δημόσιας επικοινωνίας και παρουσίας του τον τίτλο «Μουσείο Άλεξ Μυλωνά».

8. Ειδικώς, η λειτουργία της Διεύθυνσης Σύγχρονης Τέχνης, που θα συσταθεί και λειτουργεί στο πλαίσιο του Οργανισμού, θα εποπτεύεται από πενταμελή Εφορεία, ο Πρόεδρος και δύο μέλη της οποίας θα υποδεικνύονται από το Διοικητικό Συμβούλιο του ιδρύματος ΜΜΣΤ. Εφόσον, δε, στο εγχείρημα της συνένωσης θα συμμετέχει και το Ίδρυμα «Μουσείο Άλεξ Μυλωνά», ένα από τα υπόλοιπα μέλη της προαναφερθείσας Εφορείας θα υποδεικνύεται από το Διοικητικό Συμβούλιο του εν λόγω ιδρύματος.

9. Τα αρμόδια όργανα διοίκησης του Οργανισμού θα μεριμνούν για την κατάλληλη ασφάλιση και συντήρηση των παραχωρουμένων συλλογών καθώς και για την κατάλληλη ασφάλιση και συντήρηση των παραχωρουμένων κτιριακών εγκαταστάσεων, με όρους ανάλογους αυτών της ασφάλισης και συντήρησης των λοιπών συλλογών και εγκαταστάσεων αυτού.

10. Ως προς τη χρήση των παραχωρουμένων κτιριακών εγκαταστάσεων, ο Οργανισμός θα δεσμευτεί αφενός να διατηρεί την έκθεση των μονίμων συλλογών στους αντίστοιχους χώρους (Παράρτημα Β') και αφετέρου να συνεχίζει να παραχωρεί άνευ ανταλλάγματος τη χρήση της αίθουσας πολλαπλών χρήσεων για εκδηλώσεις του σωματείου «Μακεδονικό Κέντρο Σύγχρονης Τέχνης, Αρχιτεκτονικής και Βιομηχανικού Σχεδιασμού». Κατόπιν εγκρίσεως της Διεύθυνσης Σύγχρονης Τέχνης, το ανωτέρω σωματείο δύναται να δραστηριοποιείται προς όφελος του Οργανισμού με προγράμματα εκδηλώσεων.

11. Ο Οργανισμός θα αναλάβει τη συνέχεια της υλοποίησης, μέχρι πλήρους αποπεράτωσης, όλων των επιχορηγούμενων από ιδιωτικούς φορείς εκθεσιακών, ερευνητικών και εκπαιδευτικών προγραμμάτων που θα εισφέρει το Ίδρυμα «Μακεδονικό Μουσείο Σύγχρονης Τέχνης» και θα έχουν εγκριθεί κατά τον χρόνο έναρξης ισχύος των ιδρυτικών αυτού ρυθμίσεων.

Για τον σκοπό αυτό και εφόσον δεν υιοθετηθεί από τον νόμο που θα ψηφισθεί σχετικά, άλλη ευνοϊκότερη ρύθμιση για τον αριθμό και τους όρους εργασίας των προσώπων, που σήμερα εργάζονται στο ΜΜΣΤ, στο σύνολό τους, ο Οργανισμός, προκειμένης της αποτελεσματικής και ασφαλούς διεκπεραίωσης της διαδικασίας παράδοσης και παραλαβής των παραχωρουμένων συλλογών, αρχείων, εγκαταστάσεων και εξοπλισμού μεταξύ των συμβαλλόμενων Μουσείων, θα υπεισέλθει στη θέση εργοδότη τουλάχιστον οκτώ (8) εξειδικευμένων στελεχών, που απασχολούνται σήμερα από το Ίδρυμα ΜΜΣΤ και επιθυμούν να συνεχίσουν την απασχόλησή τους στον νέο Οργανισμό. Τα πρόσωπα αυτά θα συνδέονται εφ' εξής με τον Οργανισμό με συμβάσεις εργασίας ορισμένου χρόνου τριετούς διάρκειας αρχομένης από την έναρξη ισχύος του σχετικού Νόμου, ο δε Οργανισμός αναλαμβάνει όλες τις υποχρεώσεις που

απορρέουν από τις εν λόγω συμβάσεις. Εφόσον, δε στο εγχείρημα της συνένωσης θα συμμετέχει και το Ίδρυμα «Μουσείο Άλεξ Μυλωνά», στο ίδιο ως άνω καθεστώς θα υπαχθεί και ένας (1) ακόμη εργαζόμενος του Ιδρύματος ΜΜΣΤ, που σήμερα απασχολείται για τις ανάγκες του Ιδρύματος ΜΑΜ.

Β. Η παρούσα Σύμβαση Παραχώρησης Δικαιωμάτων Χρήσεως τελεί υπό διαλυτική αίρεση και τα αποτελέσματά της ανατρέπονται, αυτοδικαίως και αναδρομικώς, σε περίπτωση που, εντός δώδεκα (12) μηνών από την ημερομηνία υπογραφής της, δεν δημοσιευθεί ο σχετικός Νόμος, ο οποίος θα ρυθμίζει τα θέματα διοίκησης, οργάνωσης και λειτουργίας του νέου Οργανισμού, με ελάχιστο περιεχόμενο τους όρους της παρούσας Σύμβασης (υπό Α.), οι οποίοι αναγνωρίζονται και συμφωνούνται ως όροι ουσιώδεις και κεφαλαιώδους σημασίας για την επίτευξη του εγχειρήματος να συνενωθούν οι δυνάμεις των δύο Μουσείων της Θεσσαλονίκης.

Για το Μακεδονικό Μουσείο
Σύγχρονης Τέχνης
Ξανθίππη Σκαρπιά-Χόιπελ
Πρόεδρος ΔΣ

Για το Κρατικό Μουσείο
Σύγχρονης Τέχνης
Ανδρέας Τάκης
Πρόεδρος ΔΣ»

Άρθρο 16

**Κύρωση σύμβασης μεταξύ «Κρατικού Μουσείου Σύγχρονης Τέχνης»,
«Μακεδονικού Μουσείου Σύγχρονης Τέχνης» και
«Μουσείου Σύγχρονης Τέχνης Άλεξ Μυλωνά»**

Με το παρόν άρθρο κυρώνεται η από 14 Σεπτεμβρίου 2017 συμφωνία παραχώρησης δικαιωμάτων χρήσης κινητών και ακινήτων μεταξύ του Ν.Π.Ι.Δ. «Κρατικό Μουσείο Σύγχρονης Τέχνης», του κοινωφελούς ιδρύματος «Μακεδονικό Μουσείο Σύγχρονης Τέχνης» και του κοινωφελούς ιδρύματος «Μουσείο Σύγχρονης Τέχνης Άλεξ Μυλωνά», όπως τροποποιήθηκε και ισχύει με την από 26 Ιουλίου 2018 σύμβαση και την από 12 Οκτωβρίου 2018 παράταση αυτής, μαζί με τα Παραρτήματα Α' και Β', που προσαρτώνται αυτής, που προσαρτάται στον παρόντα νόμο ως Προσάρτημα ΙΙ, ως εξής:

«ΣΥΜΒΑΣΗ ΠΑΡΑΧΩΡΗΣΗΣ ΔΙΚΑΙΩΜΑΤΩΝ ΧΡΗΣΕΩΣ ΚΙΝΗΤΩΝ ΚΑΙ ΑΚΙΝΗΤΩΝ

Στη Θεσσαλονίκη σήμερα την 14η Σεπτεμβρίου 2017 μεταξύ των συμβαλλομένων, αφενός -του Μακεδονικού Μουσείου Σύγχρονης Τέχνης, το οποίο έχει συσταθεί ως κοινωφελές ίδρυμα με το από 9-6-1994 π.δ. (Φ.Ε.Κ. Β 469/21-6-1994), και έχει έδρα τη Θεσσαλονίκη, Εγνατίας 154 (ΔΕΘ),

- του Κρατικού Μουσείου Σύγχρονης Τέχνης, το οποίο έχει ιδρυθεί με το άρθρο 2 του ν. 2557/1997 (Φ.Ε.Κ. Α' 271/24.12.1997) ως νομικό πρόσωπο ιδιωτικού δικαίου, με έδρα τη Θεσσαλονίκη, και αφετέρου

- του ιδρύματος με την επωνυμία «Μουσείο Σύγχρονης Τέχνης Άλεξ Μυλωνά», το οποίο εδρεύει στην Αθήνα επί της οδού πλατεία Αγίων Ασωμάτων αριθμός 5, το οποίο έχει ιδρυθεί με τη με αριθμό 3542/22.12.1992 πράξη σύστασης της συμβολαιογράφου Αθήνας Μαρίας Καντζαβέλου και η ίδρυσή του έχει εγκριθεί με π.δ. της 11ης Ιανουαρίου 1992, το οποίο δημοσιεύτηκε νόμιμα στο δεύτερο τεύχος της Εφημερίδας της Κυβέρνησης με αριθμό φύλλου 27/19.1.1994. Το ίδρυμα κατά την υπογραφή του παρόντος εκπροσωπείται νόμιμα από την Πρόεδρό του Ελένη Μυλωνά, μετά από ειδική εντολή που της έχει δοθεί για την υπογραφή της παρούσας σύμβασης από το Διοικητικό Συμβούλιο του ιδρύματος κατά τη συνεδρίαση της 20ης Ιουλίου 2017.

Συμφωνήθηκαν τα ακόλουθα:

Επειδή τα μέρη συνομολογούν:

ΟΤΙ έχουν ως κοινούς ή παρεμφερείς σκοπούς τη δυναμική ανάπτυξη και προβολή των Εικαστικών Τεχνών, της Φωτογραφίας, του Βιομηχανικού και Αρχιτεκτονικού Σχεδιασμού, της Αισθητικής Καλλιέργειας, της Ιστορικής Μελέτης και Επιστημονικής Έρευνας καθώς και την Ενίσχυση Πειραματικών και Εναλλακτικών Προτάσεων για τις Τέχνες.

ΟΤΙ οι σκοποί αυτοί επιτυγχάνονται με τη συγκρότηση μουσειακών συλλογών και αρχείων, τη φύλαξη και ανάδειξη των συλλογών αυτών, σύμφωνα με τις πιο σύγχρονες και αποτελεσματικές μουσειολογικές προδιαγραφές, την αρχειοθέτηση και τεκμηρίωση των συλλογών με τη βοήθεια ηλεκτρονικών μέσων, την έκθεση σε μόνιμη βάση τμημάτων όλων των συλλογών, στον κατά την περίπτωση κατάλληλο χώρο ή χώρους.

ΟΤΙ οι σκοποί αυτοί επιτυγχάνονται επίσης με τη διοργάνωση περιοδικών εκθέσεων αυτοτελώς ή σε συνδιοργάνωση με έγκυρα Μουσεία και Κέντρα Σύγχρονης Τέχνης στην Ελλάδα και το εξωτερικό, τη χρήση της πλέον εξελιγμένης ψηφιακής τεχνολογίας σε όλους τους τομείς επικοινωνίας, την ουσιαστική συνεργασία και δικτύωση με μεγάλους πολιτιστικούς φορείς της Ελλάδας, της Ευρώπης και του εξωτερικού, τη διάσωση και ανάδειξη έργων Ελλήνων και ξένων δημιουργών, την προαγωγή της καλλιτεχνικής παιδείας του κοινού, την προσβασιμότητα όλων των κοινωνικών ομάδων στις Τέχνες, την οργάνωση ειδικού προγράμματος επαγγελματικής κατάρτισης και εξειδίκευσης των επιμελητών, την εκπόνηση εκπαιδευτικών προγραμμάτων για σχολικές και άλλες ομάδες, όπως καλλιτεχνικά εργαστήρια για μαθητές, ξεναγήσεις, σεμινάρια εκπαιδευτικών, επιμορφωτικά σεμινάρια, παραγωγή έντυπων και ηλεκτρονικών εκδόσεων για το κοινό, την υποστήριξη ή/και την οργάνωση παράλληλων εκδηλώσεων, όπως διαλέξεων, συνεδρίων, κινηματογραφικών προβολών, θεατρικών παραστάσεων, συναυλιών και άλλων αφιερωμάτων καλλιτεχνικού και διεπιστημονικού χαρακτήρα, αυτοτελώς ή σε συνδιοργάνωση με έγκυρους πολιτιστικούς και εκπαιδευτικούς φορείς, στην Ελλάδα και το εξωτερικό.

ΟΤΙ το ίδρυμα «Μουσείο Σύγχρονης Τέχνης Άλεξ Μυλωνά» έλαβε γνώση της από 19 Απριλίου 2017 σύμβασης που υπεγράφη μεταξύ των αφενός συμβαλλομένων Μουσείων για τη συνένωσή τους σε Ενιαίο Φορέα, ο οποίος θα φέρει την επωνυμία «Μητροπολιτικός Οργανισμός Μουσείων Εικαστικών Τεχνών Θεσσαλονίκης (συντ. ΜΟΜus) και θα έχει την έδρα του στη Θεσσαλονίκη και ότι προσχωρεί στη σύμβαση αυτή και στις προβλεπόμενες από αυτήν διατάξεις για τη διοίκηση και την οργάνωση του Οργανισμού.

Διατυπώνεται με σαφήνεια ότι αν για οποιονδήποτε λόγο λυθεί η ως άνω σύμβαση μεταξύ των δύο Μουσείων, ή αν το ΜΜΣΤ αποχωρήσει από τον Οργανισμό, τότε το ΔΣ του ιδρύματος Άλεξ Μυλωνά, διατηρεί το δικαίωμα να υπαναχωρήσει από την παρούσα σύμβαση.

Ότι τα μέρη αναγνωρίζουν την ανάγκη να συνενωθούν οι δυνάμεις των Μουσείων εφόσον συσταθεί ένας νέος οργανισμός με κατάλληλη δομή προκειμένου να συντονίζει και χρηματοδοτεί τις κοινές δραστηριότητες για την επίτευξη των κοινών σκοπών.

Σήμερα τα μέρη συμφωνούν:

Α. Το ίδρυμα «Μουσείο Σύγχρονης Τέχνης Άλεξ Μυλωνά», με την από 20 Ιουλίου 2017 απόφαση του Διοικητικού Συμβουλίου του, συμφωνεί να παραχωρήσει στο νέο Οργανισμό που θα ιδρυθεί μετά τη ψήφιση του νέου νόμου από τη Βουλή των Ελλήνων, για διάρκεια είκοσι (20) ετών από την έναρξη ισχύος των σχετικών διατάξεων, με δυνατότητα παράτασης, τα δικαιώματα χρήσεως του ιδιόκτητου κτιρίου του ιδρύματος στην οδό πλατεία Αγίων Ασωμάτων αριθμός 5 και των εγκαταστάσεων αυτού, καθώς και της συλλογής έργων τέχνης της ιδρύτριας Αλεξάνδρας Μπογδάνου Μυλωνά και του αρχείου αυτής, υπό τους ειδικότερους ουσιώδεις όρους που αναφέρονται παρακάτω και χωρίς άλλη επιβάρυνση. Αναλυτικός κωδικοποιημένος πίνακας απογραφής των έργων και του αρχείου της παραχωρούμενης Συλλογής επισυνάπτεται στο παρόν (Παράρτημα), το οποίο αποτελεί αναπόσπαστο τμήμα της παρούσας σύμβασης. Μετά τη ψήφιση του νόμου και την ίδρυση του νέου φορέα, και πριν την παράδοση των κτιριακών εγκαταστάσεων και της συλλογής, τα μέρη (ο νέος οργανισμός όπως αυτός θα εκπροσωπείται και το ίδρυμα «Μουσείο Σύγχρονης Τέχνης Άλεξ Μυλωνά») θα υπογράψουν πρωτόκολλο παραλαβής και παράδοσης των όσων παραδίδονται στο νέο φορέα.

1. Για τον σκοπό διαχείρισης των παραχωρουμένων συλλογής και εγκαταστάσεων και την ένταξή τους στη δημόσια λειτουργία του νέου Οργανισμού, σύμφωνα με τις ιδρυτικές διατάξεις αυτού και τους όρους του παρόντος συμφωνητικού, θα ιδρυθεί και θα λειτουργεί στο πλαίσιο του νέου Οργανισμού, Τμήμα Σύγχρονης Γλυπτικής που θα υπάγεται οργανικά στη Διεύθυνση Σύγχρονης Τέχνης, που πρόκειται επίσης να συσταθεί, υπό τον τίτλο «Κέντρο Σύγχρονης Γλυπτικής – Μουσείο Άλεξ Μυλωνά». Το εν λόγω Τμήμα θα διατηρεί την ονομασία «Μουσείο» στο πλαίσιο της δημόσιας επικοινωνίας και παρουσίας αυτού.

2. Αν ο αριθμός των μελών του Δ.Σ. του Οργανισμού αυξηθεί πέραν του αριθμού των 9, στον Οργανισμό θα μετέχει υποχρεωτικά ένα μέλος από το Δ.Σ. του ιδρύματος Άλεξ Μυλωνά.

3. Η λειτουργία του προαναφερθέντος Τμήματος Σύγχρονης Τέχνης θα τελεί, όπως και οι λοιπές υπηρεσιακές μονάδες της Διεύθυνσης Σύγχρονης Τέχνης, η οποία θα συσταθεί στο πλαίσιο του Οργανισμού, υπό την εποπτεία και τον έλεγχο πενταμελούς Εφορείας, ο Πρόεδρος και δύο μέλη της οποία θα υποδεικνύονται από το Διοικητικό Συμβούλιο του ιδρύματος ΜΜΣΤ, ενώ ένα μέλος της θα υποδεικνύεται από το ΔΣ του ιδρύματος Άλεξ Μυλωνά. Για τις δύο πρώτες θητείες της εν λόγω Εφορείας, το ίδρυμα Άλεξ Μυλωνά θα εκπροσωπεί στη σύνθεση αυτής η πρόεδρος του Δ.Σ. Ελένη Μυλωνά.

4. Ο νέος οργανισμός θα υπεισέλθει στη θέση του εργοδότη ενός εξειδικευμένου στελέχους, το οποίο απασχολείται σήμερα από το ΜΜΣΤ και το οποίο θα είναι γνώστης του Μουσείου Άλεξ Μυλωνά και της συλλογής του. Το στέλεχος αυτό, θα συνδέεται με τον Οργανισμό με συμβαση εργασίας ορισμένου χρόνου τριετούς διάρκειας, η οποία θα αρχίσει από την έναρξη ισχύος του νόμου. Ο Οργανισμός, θα αναλάβει όλες τις υποχρεώσεις που απορρέουν από τη σύμβαση αυτή. Το στέλεχος αυτό, θα αξιοποιηθεί ιδίως προκειμένου να εξασφαλισθεί αποτελεσματική και ασφαλής διεκπεραίωση της διαδικασίας παράδοσης και παραλαβής των εγκαταστάσεων, της συλλογής, του αρχείου και του εξοπλισμού του μουσείου. Ο Οργανισμός οφείλει να μεριμνά για τη στελέχωση του Μουσείου Άλεξ Μυλωνά και με τακτικό προσωπικό (μόνιμο ή ΙΔΑΧ) από το υπηρετούν στον Οργανισμό, ή σε άλλη υπηρεσία ή εποπτευόμενο φορέα του ΥΠ.ΠΟ.Α. ή άλλου Υπουργείου, κατόπιν σχετικής διάθεσης ή απόσπασης κατά την κείμενη νομοθεσία, ενώ λαμβάνει υπόψη και τις ανάγκες του Μουσείου Άλεξ Μυλωνά στον προγραμματισμό προσλήψεων.

5. Κατ' εξοχήν δε ουσιώδεις όροι για την παραχώρηση των δικαιωμάτων χρήσης από το Μουσείο Άλεξ Μυλωνά, εκτός από τους όρους οι οποίοι συμφωνήθηκαν μεταξύ του Κρατικού Μουσείου Σύγχρονης Τέχνης και του ΜΜΣΤ είναι και οι ακόλουθοι:

1. Το ίδρυμα «Μουσείο Σύγχρονης Τέχνης Άλεξ Μυλωνά» δεν καταργείται, θα διατηρήσει τη αυτοτέλειά του, θα διοικείται από το δικό του Διοικητικό Συμβούλιο, το οποίο είναι και το αρμόδιο όργανο για την επίβλεψη και επιτήρηση της επιτευξης των σκοπών του ιδρύματος μέσω των δράσεων του νέου Οργανισμού, την οποία θα ασκεί ιδίως δια της συμμετοχής του εκπροσώπου του, που το ίδιο θα υποδεικνύει, στη σύνθεση της εποπτεύουσας τη Διεύθυνση Σύγχρονης Τέχνης Εφορεία. Επίσης το ίδρυμα θα εξακολουθήσει να διατηρεί την έδρα του στο κτίριο της οδού πλατείας Αγίων Ασωμάτων αριθμός 5.

2. Η χρήση του ιδιόκτητου κτιρίου της οδού πλατείας Αγίων Ασωμάτων αριθμός 5, μαζί με τα συστατικά και τα παραρτήματα αυτού, καθώς και μαζί με όλο τον εξοπλισμό του κτιρίου παραχωρείται δωρεάν προς τον νέο Οργανισμό για διάρκεια 20 ετών, η οποία θα ξεκινήσει με το πρωτόκολλο παραλαβής του κτιρίου. Ο Οργανισμός, θα χρησιμοποιεί το κτίριο αποκλειστικά ως Μουσείο ή για συναφείς σκοπούς, όπως είναι κατ' εξοχήν η διεξαγωγή εκδηλώσεων ή δράσεων τέχνης και πολιτισμού. Ο νέος Οργανισμός θα είναι αποκλειστικά υπεύθυνος για την καταβολή όλων των φόρων, τελών, εισφορών και λογαριασμών, που αφορούν το κτίριο, από την περιέλευση σε αυτόν των δικαιωμάτων δωρεάν χρήσης του, σύμφωνα με τους όρους του παρόντος συμφωνητικού. Επίσης, θα είναι υπεύθυνος για τη συντήρηση και την εν γένει διατήρηση του κτιρίου σε άριστη κατάσταση.

Το κτίριο, τα μηχανήματα και οι εγκαταστάσεις εντός αυτού (ανελκυστήρας, κλιματιστικά, φωτισμοί, μηχανές προβολής συναγερμός, κ.λπ.), θα συντηρούνται επιμελώς από το νέο φορέα και θα αντικαθίστανται με καινούργια έτσι ώστε ανά πάσα στιγμή το κτίριο και οι εγκαταστάσεις να είναι σε πλήρη λειτουργική επάρκεια με την ίδια τουλάχιστον επιμέλεια που επιδεικνύεται και για κάθε άλλη μουσειακή μονάδα του Οργανισμού. Γίνεται ρητή μνεία στο γεγονός ότι το κτίριο είναι χαρακτηρισμένο ως «διατηρητέο» από την Εφορεία Νεωτέρων Μνημείων και Τεχνικών Έργων και δεν επιδέχεται οποιαδήποτε μεταβολή, προσθήκη ή τροποποίηση χωρίς την έγκριση των αρμοδίων φορέων. Σε κάθε περίπτωση, οποιαδήποτε μόνιμου ή σταθερού χαρακτήρα μεταρρύθμιση, διαρρύθμιση ή μεταβολή των κτιριολογικών χαρακτηριστικών ή του σταθερά εγκατεστημένου εξοπλισμού των παραχωρουμένων εγκαταστάσεων τυχόν σκοπείται από τον Οργανισμό, θα πρέπει να έχει τη σύμφωνη γνώμη του Διοικητικού Συμβουλίου του ιδρύματος, που χορηγείται κατόπιν σχετικής έγγραφης πρότασης. Ο Οργανισμός μεριμνά για την εξασφάλιση συγχρηματοδοτούμενων προγραμμάτων ή χορηγιών - δωρεών για την υλοποίηση επιστημονικών, καλλιτεχνικών, εκπαιδευτικών προγραμμάτων, καθώς και εφαρμογών για τη χρήση Τεχνολογιών Πληροφορικής και Επικοινωνίας.

3. Η επωνυμία «Μουσείο Άλεξ Μυλωνά» θα αναγράφεται μαζί με το όνομα του Νέου Φορέα σε όλες τις δραστηριότητες και τη δημόσια προβολή των όσων δράσεων ή εκδηλώσεων διεξάγονται στο παραχωρούμενο κτίριο επί της οδού Αγίων Ασωμάτων ή σε αναφορά σε αυτό. Ενδεικτικά, σε ευδιάκριτη θέση στο κτίριο (και έξω από αυτό) θα αναφέρεται η επωνυμία Μουσείο Άλεξ Μυλωνά, στην ιστοσελίδα που θα ενημερώνει για το πρόγραμμα εκθέσεων μέσα στους χώρους του Μουσείου, στην προβολή του κτιρίου μέσα από τα ΜΜΕ κ.λπ.

4. Μαζί με το κτίριο παραχωρείται δωρεάν για την ίδια περίοδο (20 ετών) και η χρήση όλης της συλλογής των έργων της Άλεξ Μυλωνά, η οποία αποτελεί περιουσία του ιδρύματος και η οποία βρίσκεται συνημμένη στην συμβολαιογραφική πράξη ίδρυσης του Μουσείου. Η ποιότητα των αντιγράφων της συλλογής, τα οποία θα παραχθούν από τον νέο Οργανισμό, θα ελέγχεται από την Πρόεδρο του Δ.Σ. του ΜΑΜ. Ο Οργανισμός έχει την ευθύνη της φύλαξης και συντήρησης της συλλογής που του παραδίδεται. Μαζί παραχωρείται και η χρήση και φύλαξη του αρχείου της Άλεξ Μυλωνά. Πρωτόκολλο παράδοσης και παραλαβής θα υπογραφεί υποχρεωτικά από το νέο Οργανισμό, μετά την ίδρυσή του, κατά την παραλαβή των έργων.

5. Έργα της ιδρύτριας Άλεξ Μυλωνά θα εκτίθενται υποχρεωτικά μέσα στο χώρο του κτιρίου. Η έκθεση αυτή κατ'ελάχιστο θα χρησιμοποιεί και θα καταλαμβάνει ολόκληρο το δεύτερο όροφο του κτιρίου. Ρητά απαγορεύεται να εκτίθενται στον όροφο αυτό έργα άλλων καλλιτεχνών ή οποιαδήποτε άλλη χρήση του ορόφου αυτού, πλην της ανάδειξης του έργου της ιδρύτριας, χωρίς την έγγραφη σύμφωνη γνώμη του Διοικητικού Συμβουλίου του ιδρύματος. Ο Οργανισμός έχει την υποχρέωση να εναλλάσσει τουλάχιστον μια φορά κάθε έξι μήνες, τα έργα της ιδρύτριας, τα οποία εκτίθενται στο κοινό, δημιουργώντας ενότητες (ανάλογα με το θέμα, το χρόνο, το υλικό κατασκευής κ.λπ.) και προβάλλοντας ταυτόχρονα την έκθεση αυτή κατά την προβολή και των υπολοίπων εκθέσεων του Μουσείου.

6. Το Δ.Σ. του ιδρύματος διατηρεί το δικαίωμα χρήσης 10 τ.μ. από την αποθήκη του κτιρίου (ο χώρος θα διαμορφωθεί κατάλληλα με πλέγμα) στον υπόγειο χώρο αυτού, προκειμένου να τηρεί εκεί τα βιβλία συνεδριάσεων και τα υποχρεωτικώς τηρούμενα βιβλία και στοιχεία του ιδρύματος, καθώς και αρχειακό υλικό της ιδρύτριας και του κτιρίου (συμβόλαια, ιδρυτικές πράξεις, πολεοδομικές άδειες κ.λπ.). Τα μέλη του Δ.Σ. του ιδρύματος, θα έχουν πρόσβαση στους χώρους της αποθήκης μόνο κατά τις ώρες λειτουργίας του Μουσείου.

7. Το Δ.Σ. του ΜΑΜ θα υποδεικνύει ένα μέλος από τα πέντε που θα απαρτίζουν την Εφορεία της Διεύθυνσης Σύγχρονης Τέχνης του Οργανισμού. Για τα πρώτα τρία χρόνια θα προταθεί η Πρόεδρος του Δ.Σ. του ΜΑΜ Ελένη Μυλωνά.

8. Ο Οργανισμός θα μεριμνά για τη συντήρηση των έργων και αρχείων της Άλεξ Μυλωνά σύμφωνα με τις σύγχρονες προδιαγραφές και με την ίδια τουλάχιστον επιμέλεια που επιδεικνύει και για τις λοιπές μουσειακές του συλλογές. Για τον σκοπό αυτό, αναθέτει ειδικά τα καθήκοντα συντήρησης των έργων του ΜΑΜ σε εξειδικευμένο προσωπικό του με ρητή ειδική σχετική μνεία στην οικεία πράξη ανάθεσης καθηκόντων ή, εφόσον το προσωπικό αυτό απασχολείται για ορισμένο χρόνο ή για συγκεκριμένο έργο, στην οικεία σύμβαση. Τα στοιχεία του θα κοινοποιούνται στο Δ.Σ. του ιδρύματος. Κατά την παράδοση της συλλογής, θα υπογραφεί μεταξύ του νέου φορέα και του Δ.Σ. του ΜΑΜ ένα πρωτόκολλο κατάστασης των έργων (condition report). Με το πρωτόκολλο αυτό θα υποδειχθούν προς το νέο φορέα ποιά έργα χαρακτηρίζονται ως «ΑΜΕΤΑΚΙΝΗΤΑ», καθώς είναι πολύ εύθραυστα.

Ακόμη και αυτά τα έργα, θα μπορούν να μετακινηθούν, αν γίνει συνεννόηση για τον τρόπο μεταφοράς τους από επιφορτισμένο προς τούτο μέλος του Δ.Σ. του ΜΑΜ. Ο Οργανισμός αναλαμβάνει την υποχρέωση να ασφαλίσει τα παραχωρούμενα κτίριο και έργα με τους ίδιους ή ανάλογους όρους με τους οποίους ασφαλίσει και τις λοιπές εγκαταστάσεις του και συλλογές τέχνης που διαθέτει, εντάσσοντας κατ' αρχήν την κάλυψη των σχετικών ασφαλιστικών κινδύνων κλοπής, ζημίας μερικής ή ολικής καταστροφής από πυρκαγιά, πλημμύρα, σεισμό κ.ο.κ., σε διαγωνιστική διαδικασία για την ανάδειξη αναδόχου ασφαλιστικού φορέα για το σύνολο των εγκαταστάσεων και συλλογών του με βάση την κείμενη νομοθεσία. Ως αξία για την ασφάλιση του κτιρίου λογίζεται η αντικειμενική αξία αυτού, ενώ για την ασφαλιστική κάλυψη της παραχωρούμενης συλλογής, το ύψος της αξίας αυτής προσδιορίζεται μετά από πρόταση του Δ.Σ. του ΜΑΜ.

9. Το Δ.Σ. του ιδρύματος θα μπορεί να συνεδριάζει στο χώρο του Μουσείου κάθε δύο μήνες σε ημέρα και ώρα λειτουργίας του Μουσείου. Θα μπορεί επίσης κατά τις ώρες συνεδρίασης να ελέγχει την τήρηση των όρων της παρούσας σύμβασης και να εγχειρίζεται σε περίπτωση που διαπιστωθούν αποκλίσεις από την παρούσα σύμβαση, τις παρατηρήσεις του στον αρμόδιο Προϊστάμενο του Μουσείου. Μια φορά το χρόνο, στο κτίριο του Μουσείου θα γίνεται συνάντηση του Δ.Σ. του ιδρύματος με τον Γενικό και Καλλιτεχνικό Διευθυντή του Μουσείου Σύγχρονης Τέχνης. Οι δύο διευθυντές, θα καθορίζουν την ημέρα και την ώρα της συνάντησης και θα την ανακοινώνουν στα μέλη του Δ.Σ. τουλάχιστον 10 ημέρες πριν από την ημερομηνία αυτή. Το ΜΑΜ μπορεί μετά από συνεννόηση με τον καλλιτεχνικό διευθυντή να χρηματοδοτεί εκθέσεις στο χώρο του Μουσείου.

Στα μέλη του Δ.Σ. του ΜΑΜ, θα αποστέλλεται πρόσκληση για τα εγκαίνια όλων των εκθέσεων που θα φιλοξενοούνται στο κτίριο του Μουσείου. Τα μέλη του Δ.Σ. του ΜΑΜ και οι συνοδευόντες αυτούς, θα έχουν ατέλεια κατά την είσοδό τους στους χώρους του Μουσείου.

10. Κατιόντες σε ευθεία γραμμή της ιδρύτριας θα μπορούν να χρησιμοποιούν τους χώρους του κτιρίου, για σκοπούς που συνάδουν με την αποστολή του Οργανισμού, έως τέσσερις φορές το χρόνο και για διάρκεια από 1 έως 3 ημέρες κάθε φορά, μετά από έγκαιρη συνεννόηση με τον Γενικό Διευθυντή και τον Διευθυντή Σύγχρονης Τέχνης, προκειμένου οι συγκεκριμένες δράσεις να εντάσσονται ομαλά στον καλλιτεχνικό προγραμματισμό του Μουσείου.

11. Σε υλοποίηση των προβλεπόμενων παραπάνω υπό 4, για μια μεταβατική περίοδο τριών (3) ετών, ένα άτομο από το εξειδικευμένο προσωπικό του Μουσείου, το οποίο γνωρίζει τη συλλογή και τα έργα της Άλεξ Μυλωνά, αλλά και το κτίριο και τις ιδιαιτερότητές του, θα εξακολουθήσει να απασχολείται σε αυτό. Το άτομο αυτό θα είναι επιφορτισμένο και με το καθήκον της παράδοσης και παραλαβής του κτιρίου και των έργων.

12. Ο Οργανισμός θα μεριμνά ώστε το κτίριο της πλατείας Αγίων Ασωμάτων αρ. 5 να παραμένει ανοικτό τουλάχιστον 230 ημέρες το χρόνο και θα λειτουργεί τουλάχιστον 6 ώρες κάθε μέρα.

13. Σε περίπτωση παράβασης της παρούσας σύμβασης ή σε περίπτωση που ο νόμος ο οποίος διέπει τη σύσταση του Οργανισμού τροποποιηθεί ώστε να αποκλίνει από τους ουσιώδεις όρους του παρόντος, τότε το ίδρυμα μετά από απόφαση του Διοικητικού του Συμβουλίου, μπορεί να καταγγείλει τη σύμβαση και να αποχωρήσει από τον Οργανισμό ανακτώντας τα παραχωρούμενα δια του παρόντος δικαιώματα χρήσης, όχι νωρίτερα από έναν μήνα από τη περιέλευση της καταγγελίας στο Διοικητικό Συμβούλιο του Οργανισμού.

14. Αρμόδια για την επίλυση κάθε διαφοράς ή διένεξης που θα προκύψει από την εκτέλεση και την ερμηνεία της παρούσας σύμβασης όσον αφορά στους όρους παραχώρησης του κτιρίου, των εγκαταστάσεων και της συλλογής των έργων, ορίζονται τα πολιτικά Δικαστήρια της Αθήνας.

Β. Η παρούσα Σύμβαση Παραχώρησης Δικαιωμάτων Χρήσεως τελεί υπό διαλυτική αίρεση και τα αποτελέσματά της ανατρέπονται αυτοδικαίως και αναδρομικώς σε περίπτωση που εντός έντεκα (11) μηνών από την ημερομηνία υπογραφής της σύμβασης δεν δημοσιευθεί ο σχετικός Νόμος ο οποίος θα προβλέπει τα θέματα διοίκησης, οργάνωσης και λειτουργίας του νέου Οργανισμού με ελάχιστο περιεχόμενο τους όρους της παρούσας Σύμβασης που αναγνωρίζονται και συμφωνούνται ως όροι ουσιώδεις και κεφαλαιώδους σημασίας για την επίτευξη της παραχώρησης του κτιρίου και της συλλογής στον Οργανισμό.

Για το Μακεδονικό Μουσείο Σύγχρονης Τέχνης
Ξανθήπη Χοϊπέλ

Για το Κρατικό Μουσείο Σύγχρονης Τέχνης
Ανδρέας Τάκης

Για το Μουσείο Άλεξ Μυλωνά
Ελένη Μυλωνά

Άρθρο 17**Καταργούμενες διατάξεις**

Από την έναρξη ισχύος του παρόντος καταργείται η διάταξη της παρ. 2 του άρθρου 2 του ν. 2557/1997 και από τη διάταξη της παρ. 1 του άρθρου 2 του ν. 2557/1997 καταργείται μόνο ό,τι αναφέρεται στο Κρατικό Μουσείο Σύγχρονης Τέχνης.

Άρθρο 18

Στην υποπερίπτωση ββ' της περίπτωσης γ' της παρ. 9 του άρθρου 109 του ν. 3852/2010 (Α' 87) η φράση «ανωνύμων και αναπτυξιακών εταιριών» αντικαθίσταται με τη φράση «ανωνύμων, αναπτυξιακών εταιριών και ναυτικών εταιριών του ν. 959/1979 (Α' 192)».

Άρθρο 19**Θέματα πρωτοβάθμιας και δευτεροβάθμιας εκπαίδευσης**

1. Οι παράγραφοι 2 και 3 του άρθρου 42 του ν. 4342/2015 (Α' 143), όπως τροποποιήθηκαν με την παρ. 1 του άρθρου 84 του ν. 4547/2018 (Α' 102), αντικαθίστανται ως εξής:

«2. Το Περιφερειακό Υπηρεσιακό Συμβούλιο Πρωτοβάθμιας Εκπαίδευσης (Π.Υ.Σ.Π.Ε.) συγκροτείται από τον Περιφερειακό Διευθυντή Εκπαίδευσης και αποτελείται από:

α) Τον Διευθυντή Πρωτοβάθμιας Εκπαίδευσης, ως Πρόεδρο, ο οποίος, σε περίπτωση απουσίας ή κωλύματος, αναπληρώνεται από τον νόμιμο αναπληρωτή του, σύμφωνα με την περίπτωση β' του άρθρου 33 του ν. 4547/2018 (Α' 102). Στην περίπτωση αυτή προεδρεύει ο Αντιπρόεδρος. Αν η θέση του Διευθυντή Πρωτοβάθμιας Εκπαίδευσης είναι κενή, ως τακτικό μέλος και Πρόεδρος του Συμβουλίου ορίζεται ο νόμιμος αναπληρωτής του, ο οποίος αναπληρώνεται από διευθυντή σχολικής μονάδας που ορίζεται από τον οικείο Περιφερειακό Διευθυντή Εκπαίδευσης.

β) Δύο (2) εκπαιδευτικούς Πρωτοβάθμιας Εκπαίδευσης με τους αναπληρωτές τους, οι οποίοι υπηρετούν σε οργανική θέση στην περιφέρεια του οικείου Π.Υ.Σ.Π.Ε., έχουν τουλάχιστον δεκαπενταετή εκπαιδευτική υπηρεσία και ορίζονται από τον οικείο Περιφερειακό Διευθυντή Εκπαίδευσης. Με την απόφαση συγκρότησης το ένα εκ των δύο ανωτέρω τακτικών μελών ορίζεται ως Αντιπρόεδρος.

γ) Δύο (2) τακτικούς αιρετούς εκπροσώπους των εκπαιδευτικών Πρωτοβάθμιας Εκπαίδευσης, που αναπληρώνονται από δύο (2) αναπληρωματικούς αιρετούς εκπροσώπους αυτών.

3. Το Περιφερειακό Συμβούλιο Δευτεροβάθμιας Εκπαίδευσης (Π.Υ.Σ.Δ.Ε.) συγκροτείται από τον Περιφερειακό Διευθυντή Εκπαίδευσης και αποτελείται από:

α) Τον Διευθυντή Δευτεροβάθμιας Εκπαίδευσης, ως Πρόεδρο, ο οποίος, σε περίπτωση απουσίας ή κωλύματος, αναπληρώνεται από τον νόμιμο αναπληρωτή του, σύμφωνα με την περίπτωση β' του άρθρου 33 του ν. 4547/2018. Στην περίπτωση αυτή προεδρεύει ο Αντιπρόεδρος. Αν η θέση του Διευθυντή Δευτεροβάθμιας Εκπαίδευσης είναι κενή, εφαρμόζεται το τρίτο εδάφιο της περίπτωσης α' της παραγράφου 2.

β) Δύο (2) εκπαιδευτικούς Δευτεροβάθμιας Εκπαίδευσης με τους αναπληρωτές τους, οι οποίοι υπηρετούν σε οργανική θέση στην περιφέρεια του οικείου Π.Υ.Σ.Δ.Ε., έχουν τουλάχιστον δεκαπενταετή εκπαιδευτική υπηρεσία και ορίζονται από τον οικείο Περιφερειακό Διευθυντή Εκπαίδευσης. Με την απόφαση συγκρότησης το ένα εκ των δύο ανωτέρω τακτικών μελών ορίζεται ως Αντιπρόεδρος.

γ) Δύο (2) τακτικούς αιρετούς εκπροσώπους των εκπαιδευτικών Δευτεροβάθμιας Εκπαίδευσης, που αναπληρώνονται από δύο (2) αναπληρωματικούς αιρετούς εκπροσώπους αυτών.»

2. Το άρθρο 33 του ν. 4547/2018 αντικαθίσταται ως εξής:

«Άρθρο 33**Αναπλήρωση**

Τα ακόλουθα στελέχη της εκπαίδευσης, όταν δεν υπάρχουν, απουσιάζουν ή κωλύονται, αναπληρώνονται στα καθήκοντά τους ως εξής:

α) Οι Περιφερειακοί Διευθυντές Εκπαίδευσης, από Διευθυντή Πρωτοβάθμιας ή Δευτεροβάθμιας Εκπαίδευσης της οικείας Περιφερειακής Διεύθυνσης Εκπαίδευσης, που ορίζεται από τον Υπουργό Παιδείας, Έρευνας και Θρησκευμάτων, ύστερα από γνώμη του Περιφερειακού Διευθυντή Εκπαίδευσης.

β) Οι Διευθυντές Πρωτοβάθμιας ή Δευτεροβάθμιας Εκπαίδευσης, από τον Προϊστάμενο του Τμήματος Εκπαιδευτικών Θεμάτων και αν δεν υπάρχει, από διευθυντή σχολικής μονάδας της οικείας Διεύθυνσης Εκπαίδευσης, που ορίζεται από τον οικείο Περιφερειακό Διευθυντή Εκπαίδευσης.

γ) Οι Προϊστάμενοι των Κ.Ε.Σ.Υ. από μέλη του Συλλόγου Εκπαιδευτικού Προσωπικού και οι Προϊστάμενοι των Κ.Ε.Α. από μέλη της Παιδαγωγικής Ομάδας, που ορίζονται με απόφαση του Περιφερειακού Διευθυντή Εκπαίδευσης, ύστερα από γνώμη του Συλλόγου Εκπαιδευτικού Προσωπικού ή της Παιδαγωγικής Ομάδας, αντίστοιχα.»

3. Το πρώτο εδάφιο της παρ. 1 του άρθρου 36 του ν. 4547/2018 αντικαθίσταται ως εξής:

«1. Κατά την πρώτη εφαρμογή του παρόντος νόμου, προηγείται η επιλογή και τοποθέτηση των Συντονιστών Εκπαιδευτικού Έργου και των Οργανωτικών Συντονιστών των ΠΕ.Κ.Ε.Σ. και ακολουθεί η επιλογή και τοποθέτηση των λοιπών στελεχών της εκπαίδευσης.»

Άρθρο 20

1. Στις περιπτώσεις που η προθεσμία της παρ. 1 του άρθρου 15 του ν. 3889/2010 (Α' 182) λήγει από τις 18 Οκτωβρίου 2018 έως και τις 12 Δεκεμβρίου 2018, η προθεσμία αυτή παρατείνεται από την ημερομηνία λήξης της έως τις 15 Ιανουαρίου 2019. Η ίδια καταληκτική προθεσμία ισχύει και για τους κατοίκους του εξωτερικού.

2. Στις περιπτώσεις που η προθεσμία υποβολής αντιρρήσεων της παρ. 1 του άρθρου 15 του ν. 3889/2010 έληξε στις 10 Σεπτεμβρίου 2018, οι προθεσμίες των παραγράφων 1 και 2 του άρθρου 17 του ν. 3889/2010 παρατείνονται μέχρι τις 26 Νοεμβρίου 2018.

3. Η ισχύς της παραγράφου 1 αρχίζει από τις 18.10.2018.

Άρθρο 21

1. Στο άρθρο 60 του ν. 4280/2014 (Α' 159) προστίθεται παράγραφος 4 ως εξής:

«4. Το Σχέδιο Στρατηγικής Ανάπτυξης της Δασοπονίας της χώρας εγκρίνεται με απόφαση του Υπουργού Περιβάλλοντος και Ενέργειας. Με απόφαση του ίδιου Υπουργού καθορίζονται τα Σχέδια Δράσης του Σχεδίου Στρατηγικής Ανάπτυξης της Δασοπονίας της χώρας.».

Άρθρο 22

Παραχώρηση χρήσης έκτασης στο Αθλητικό Σωματείο «Πανθεσσαλονίκειος Αθλητικός Όμιλος Κωνσταντινουπολιτών» (Π.Α.Ο.Κ.) για την ανέγερση νέων αθλητικών εγκαταστάσεων

1. Παραχωρείται άνευ ανταλλάγματος κατά χρήση, διοίκηση και διαχείριση για ενενήντα εννέα (99) έτη στο ερασιτεχνικό Αθλητικό Σωματείο με την επωνυμία «Πανθεσσαλονίκειος Αθλητικός Όμιλος Κωνσταντινουπολιτών» (Π.Α.Ο.Κ.), με έδρα τη Θεσσαλονίκη, που ιδρύθηκε με την αριθμ. 822/1926 απόφαση του Πρωτοδικείου Θεσσαλονίκης, στο εξής «Σωματείο», έκταση συνολικού εμβαδού 29.284 τ.μ., η οποία βρίσκεται στο Δήμο Θεσσαλονίκης και αποτελείται από τα ακίνητα: α) με ΚΑΕΚ 190446701019/0/0 εμβαδού 21.722 τ.μ., β) με ΚΑΕΚ 190446701021/0/0 εμβαδού 344 τ.μ., τα οποία ανήκουν κατά πλήρη κυριότητα, νομή και κατοχή στο Ταμείο Εθνικής Άμυνας και γ) με ΚΑΕΚ 190446304020/0/0 εμβαδού 7.218 τ.μ., το οποίο ανήκει κατά πλήρη κυριότητα, νομή και κατοχή στο Ελληνικό Δημόσιο, ώστε, μαζί με το όμορο ακίνητο με ΚΑΕΚ 190446701017/0/0 που ανήκει κατά πλήρη κυριότητα, νομή και κατοχή στο Σωματείο, να αποτελούν ενιαία έκταση για την εκπλήρωση του καταστατικού σκοπού του και την ανέγερση νέων αθλητικών εγκαταστάσεων του Σωματείου με τις απαραίτητες βοηθητικές εγκαταστάσεις και τις συνοδές χρήσεις και συμπληρωματικές τους λειτουργίες. Η παραχωρούμενη έκταση, καθώς και η ιδιοκτησία του Σωματείου δύναται να τροποποιηθούν κατά όρια και έκταση κατά τη διαδικασία των πράξεων τακτοποίησης και αναλογισμού. Με κοινή απόφαση των Υπουργών Εσωτερικών, Εθνικής Άμυνας, Οικονομικών, Πολιτισμού και Αθλητισμού και Περιβάλλοντος και Ενέργειας η παραχώρηση δύναται να αρθεί σε περίπτωση που δεν εκπληρώνεται ο σκοπός της μετά την πάροδο τεσσάρων (4) ετών από την έκδοση του προεδρικού διατάγματος της παραγράφου 7.

2. Το Σωματείο εξουσιοδοτείται με το παρόν και αναλαμβάνει, στο όνομα και για λογαριασμό των κυρίων των παραχωρούμενων ακινήτων, το ίδιο ή δια εξουσιοδοτημένων από αυτό οργάνων, να διεκπεραιώσει όλες τις απαιτούμενες ενέργειες ενώπιον της Διοίκησης, να υπογράψει στο όνομα και για λογαριασμό των κυρίων των ακινήτων συμβολαιογραφικές πράξεις που αφορούν στην παραχώρηση σε κοινή χρήση τμήματος της παραπάνω έκτασης, στην ανταλλαγή ή στην προσάρτηση εκτάσεων με ακίνητα του Δήμου Θεσσαλονίκης ή στη σύσταση δουλείας επ' αυτής εντός του χρονικού ορίου της παραγράφου 1, προκειμένου να εκδοθούν

πράξεις τακτοποίησης και αναλογισμού των εκτάσεων που παραχωρούνται με το παρόν και να αποβληθούν τρίτοι, μη κύριοι, εφόσον αυτό απαιτηθεί. Σε περίπτωση που από τη διαδικασία προκύψουν εισφορές σε χρήμα, αυτές θα βαρύνουν το Σωματείο. Για την επίτευξη του σκοπού της παραχώρησης και για την ολοκλήρωση και έγκριση Ειδικού Χωρικού Σχεδίου, κατά τις διατάξεις του ν. 4447/2016 (Α' 241), με απόφαση του Δημοτικού Συμβουλίου, δύναται να παραχωρηθεί στο Σωματείο από το Δήμο Θεσσαλονίκης, κατά χρήση και άνευ ανταλλάγματος, οποιαδήποτε όμορη έκταση του Δήμου και να συνενωθεί με το παραχωρούμενο ακίνητο. Κτίσματα που βρίσκονται επί της παραχωρούμενης έκτασης δύναται να κατεδαφιστούν με αποκλειστική ευθύνη, μέριμνα και έξοδα του Σωματείου.

3. Για την εκπλήρωση των σκοπών της παραχώρησης της παραγράφου 1 και των ειδικότερων υποχρεώσεων που αναλαμβάνει το Σωματείο με τις συμβάσεις του παρόντος, το τελευταίο δύναται να προβαίνει σε κάθε νόμιμη ενέργεια, να αποδέχεται δωρεές ή χορηγίες από τρίτους και να συμβάλλεται και να εκχωρεί δικαιώματα και υποχρεώσεις σε τρίτους.

4. Για την εκπλήρωση των σκοπών της παραχώρησης και την υλοποίηση των δράσεων που αναφέρονται στους καταστατικούς σκοπούς του Σωματείου, περιλαμβανομένης και της ανέγερσης, συμπλήρωσης, αναβάθμισης και επέκτασης των αθλητικών εγκαταστάσεων, ο οικείος Δήμος, η οικεία Περιφέρεια, το Δημόσιο, Ιδρύματα της παρ. 6 του άρθρου 1 του ν. 1256/1982 ή άλλοι φορείς του δημόσιου τομέα που αναφέρονται στην παραπάνω διάταξη, δύναται να υπογράφουν με το ερασιτεχνικό αθλητικό Σωματείο ειδικές προγραμματικές συμβάσεις αθλητικής ανάπτυξης, έργων υποδομής, ανάπλασης περιοχής, καθώς και κατασκευής χώρων στάθμευσης. Στις συμβάσεις αυτές ορίζεται το αντικείμενο της σύμβασης, ο σκοπός και το περιεχόμενο των μελετών, των έργων, των προγραμμάτων ή των υπηρεσιών, ο προϋπολογισμός τους, τα δικαιώματα και οι υποχρεώσεις των συμβαλλομένων, το τυχόν χρονοδιάγραμμα εκτέλεσης της σύμβασης, οι εισφορές, οι πόροι από τους οποίους θα καλυφθούν οι αναλαμβανόμενες οικονομικές υποχρεώσεις, το όργανο παρακολούθησης της εφαρμογής της και οι αρμοδιότητές του, οι ρήτρες σε βάρος του συμβαλλόμενου που παραβαίνει τους όρους της σύμβασης και η διάρκεια αυτής και κάθε θέμα σχετικό με την υλοποίηση, εφαρμογή, διαχείριση και λειτουργία του αντικειμένου της σύμβασης. Κατά τα λοιπά εφαρμόζονται οι διατάξεις του άρθρου 100 του ν. 3852/2010 (Α' 87).

5. Η συμβολαιογραφική δήλωση της παρ. 2 του άρθρου 1 του ν. 960/1979 (Α' 194) για τις θέσεις στάθμευσης που θα δημιουργηθούν μπορεί να γίνεται από το Σωματείο για λογαριασμό των κυρίων των ακινήτων της παραχωρούμενης έκτασης.

6. Οι χρήσεις γης για τις εκτάσεις της παραγράφου 1 μπορεί να είναι οι χρήσεις της γενικής κατηγορίας Πολεοδομικό Κέντρο και της ειδικής χρήσης αθλητικών εγκαταστάσεων [μεγάλες (4.2) και ειδικές (4.3) αθλητικές εγκαταστάσεις] σύμφωνα με τα άρθρα 1, 4 και 13 του π.δ. 59/2018 (Α' 114), καθώς και εγκαταστάσεις Ανανεώσιμων

Πηγών Ενέργειας και Πάρκα κεραιών τηλεπικοινωνιών, ραδιοφωνικών και τηλεοπτικών σταθμών. Οι χρήσεις εξειδικεύονται στο προεδρικό διάταγμα της παραγράφου 7.

7. Με προεδρικό διάταγμα που εκδίδεται με πρόταση των Υπουργών Πολιτισμού και Αθλητισμού και Περιβάλλοντος και Ενέργειας για την έγκριση ειδικού χωρικού σχεδίου στα ακίνητα της παραγράφου 1, σύμφωνα με τις διατάξεις του άρθρου 8 του ν. 4447/2016, καθορίζονται και οι ειδικοί όροι και περιορισμοί δόμησης. Το μέγιστο ποσοστό κάλυψης, ο συντελεστής δόμησης και ο συντελεστής κατ' όγκο δεν υπερβαίνει τα προβλεπόμενα στην 50111/11.12.2003 απόφαση της Υφυπουργού Περιβάλλοντος, Χωροταξίας και Δημοσίων Έργων (Δ' 1371) και το μέγιστο επιτρεπόμενο ύψος δεν υπερβαίνει τα σαράντα (40) μέτρα με εξαίρεση το ύψος των πυλώνων φωτισμού το οποίο καθορίζεται μετά από τη μελέτη φωτοτεχνικής κάλυψης. Η περίπτωση ε' της παρ. 1 της υπουργικής απόφασης 50111/11.12.2003 της Υφυπουργού Περιβάλλοντος, Χωροταξίας και Δημοσίων Έργων καταργείται. Στο πλαίσιο της σύνταξης του Ειδικού Χωρικού Σχεδίου το Σωματείο έχει το δικαίωμα να προτείνει τις ειδικότερες χρήσεις γης και τους ειδικούς όρους δόμησης για την έκταση.

8. Ο αριθμός των θέσεων στάθμευσης των αυτοκινήτων ορίζεται συνολικά στις εξακόσιες (600). Από αυτές διακόσιες (200) θέσεις πρέπει να βρίσκονται εντός χώρου των νέων εγκαταστάσεων ή σε άμεση επαφή με αυτές και τετρακόσιες (400) θέσεις πρέπει να βρίσκονται σε ιδιόκτητο, ή δημόσιο ή δημοτικό ακίνητο που να μην απέχει από τις εξυπηρετούμενες εγκαταστάσεις πλέον

των χιλίων (1.000) μέτρων και οι οποίες θα πρέπει να έχουν εξασφαλιστεί κατά την έκδοση της άδειας λειτουργίας των αθλητικών εγκαταστάσεων.

9. Για την αξιοποίηση των εκτάσεων της παραγράφου 1 και για την πληρέστερη προστασία των αρχαιοτήτων της ευρύτερης περιοχής, συμπεριλαμβανομένου του κηρυγμένου αρχαιολογικού χώρου σύμφωνα με την υπ' αριθμ. ΥΠΠΟ/ΑΡΧ/Α1/Φ16/49445/2060 «Κήρυξη ως αρχαιολογικού χώρου στην Άνω Τούμπα Θεσσαλονίκης» (Β' 189/1990) απόφαση Υπουργού Πολιτισμού, πριν την έκδοση του προεδρικού διατάγματος της παραγράφου 7, εκδίδεται απόφαση του Υπουργού Πολιτισμού και Αθλητισμού σύμφωνα με τα άρθρα 10, 12 και 14 του ν. 3028/2002 (Α' 153).

10. Κατ' εφαρμογή των διατάξεων των άρθρων 14 και 37 του ν. 3028/2002, για την παρακολούθηση όλων των εκσκαφικών εργασιών, την εκτέλεση αρχαιολογικών ερευνών και εργασιών, καθώς και εργασιών προστασίας και ανάδειξης αρχαιολογικών ευρημάτων και μνημείων στο πλαίσιο του έργου, θα υπογράφει μνημόνιο Συναντίληψης και Συνεργασίας μεταξύ του Υπουργού Πολιτισμού και Αθλητισμού και του κύριου του έργου, σύμφωνα με το άρθρο 6 και το υπόδειγμα του Παραρτήματος ΙΙ του ν. 4072/2012 (Α' 86).

Άρθρο 23 **Έναρξη ισχύος**

Η ισχύς του παρόντος αρχίζει με τη δημοσίευσή του στην Εφημερίδα της Κυβερνήσεως, εκτός αν ορίζεται διαφορετικά στις επιμέρους διατάξεις του.

ΠΡΟΣΑΡΤΗΜΑ Ι

Παραρτήματα Α΄, Β1 και Β2 της από 19 Απριλίου 2017 σύμβασης μεταξύ “Κρατικού Μουσείου Σύγχρονης Τέχνης” και “Μακεδονικού Μουσείου Σύγχρονης Τέχνης”, που κυρώνεται με το άρθρο 15 του παρόντος νόμου καθώς και παραρτήματα Γ1 και Γ2 της από 18 Απριλίου 2018 παράτασης και της από 21 Ιουνίου 2018 τροποποίησης αυτής.

**ΣΥΜΒΑΣΗ ΠΑΡΑΧΩΡΗΣΗΣ ΔΙΚΑΙΩΜΑΤΩΝ ΧΡΗΣΕΩΣ
ΚΙΝΗΤΩΝ ΚΑΙ ΑΚΙΝΗΤΩΝ**

Στη Θεσσαλονίκη σήμερα, 19 Απριλίου 2017, μεταξύ των συμβαλλομένων, αφενός

του Μακεδονικού Μουσείου Σύγχρονης Τέχνης, το οποίο έχει συσταθεί ως κοινωφελές ίδρυμα με το από 9-6-1994 π.δ. (Φ.Ε.Κ. Β' 469/ 21-6-1994), και έχει έδρα τη Θεσσαλονίκη, Εγνατίας 154 (ΔΕΘ),

και αφετέρου

του Κρατικού Μουσείου Σύγχρονης Τέχνης, το οποίο έχει ιδρυθεί με το άρθρο 2 του ν. 2557/1997 (Φ.Ε.Κ. Α' 271/ 24.12.1997) ως νομικό πρόσωπο ιδιωτικού δικαίου, με έδρα τη Θεσσαλονίκη,

Επειδή τα μέρη συνομολογούν:

ΟΤΙ έχουν ως κοινούς ή παρεμφερείς σκοπούς τη δυναμική ανάπτυξη και προβολή των Εικαστικών Τεχνών, της Φωτογραφίας, του Βιομηχανικού και Αρχιτεκτονικού Σχεδιασμού, της Αισθητικής Καλλιέργειας, της Ιστορικής Μελέτης και Επιστημονικής Έρευνας καθώς και την Ενίσχυση Πειραματικών και Εναλλακτικών Προτάσεων για τις Τέχνες.

ΟΤΙ οι σκοποί αυτοί επιτυγχάνονται με τη συγκρότηση μουσειακών συλλογών και αρχείων, τη φύλαξη και ανάδειξη των συλλογών αυτών, σύμφωνα με τις πιο σύγχρονες και αποτελεσματικές μουσειολογικές προδιαγραφές, την αρχειοθέτηση και τεκμηρίωση των συλλογών με τη βοήθεια ηλεκτρονικών μέσων, την έκθεση σε μόνιμη βάση τμημάτων όλων των συλλογών, στον κατά την περίπτωση κατάλληλο χώρο ή χώρους.

ΟΤΙ οι σκοποί αυτοί επιτυγχάνονται επίσης με τη διοργάνωση περιοδικών εκθέσεων αυτοτελώς ή σε συνδιοργάνωση με έγκυρα Μουσεία και Κέντρα Σύγχρονης Τέχνης στην Ελλάδα και το εξωτερικό, τη χρήση της πλέον εξελιγμένης ψηφιακής τεχνολογίας σε όλους τους τομείς επικοινωνίας, την ουσιαστική συνεργασία και δικτύωση με μεγάλους πολιτιστικούς φορείς της Ελλάδας, της Ευρώπης και του εξωτερικού, τη διάσωση και ανάδειξη έργων

Ελλήνων και ξένων δημιουργών, την προαγωγή της καλλιτεχνικής παιδείας του κοινού, την προσβασιμότητα όλων των κοινωνικών ομάδων στις Τέχνες, την οργάνωση ειδικού προγράμματος επαγγελματικής κατάρτισης και εξειδίκευσης των επιμελητών, την εκπόνηση εκπαιδευτικών προγραμμάτων για σχολικές και άλλες ομάδες, όπως καλλιτεχνικά εργαστήρια για μαθητές, ξεναγήσεις, σεμινάρια εκπαιδευτικών, επιμορφωτικά σεμινάρια, παραγωγή έντυπων και ηλεκτρονικών εκδόσεων για το κοινό, την υποστήριξη ή/και την οργάνωση παράλληλων εκδηλώσεων, όπως διαλέξεων, συνεδρίων, κινηματογραφικών προβολών, θεατρικών παραστάσεων, συναυλιών και άλλων αφιερωμάτων καλλιτεχνικού και διεπιστημονικού χαρακτήρα, αυτοτελώς ή σε συνδιοργάνωση με έγκυρους πολιτιστικούς και εκπαιδευτικούς φορείς, στην Ελλάδα και το εξωτερικό.

ΟΤΙ τα μέρη αναγνωρίζουν την ανάγκη να συνενωθούν οι δυνάμεις των δυο Μουσείων στη Θεσσαλονίκη, εφόσον συσταθεί ένας νέος οργανισμός με κατάλληλη δομή προκειμένου να συντονίζει και χρηματοδοτεί τις κοινές δραστηριότητες για την επίτευξη των κοινών σκοπών.

Σήμερα τα μέρη συμφωνούν:

Α. Το Μακεδονικό Μουσείο Σύγχρονης Τέχνης, κατόπιν της από 30/06/2016 απόφασης του Διοικητικού Συμβουλίου του, θα παραχωρήσει στο νέο Οργανισμό, που θα ιδρυθεί κατόπιν της ψήφισης σχετικού νόμου από τη Βουλή των Ελλήνων, για διάρκεια 30 ετών από την έναρξη ισχύος των σχετικών διατάξεων και με δυνατότητα παράτασης της εν λόγω περιόδου, τα δικαιώματα χρήσεως των συλλογών έργων τέχνης, που περιγράφονται στον επισυναπτόμενο στο παρόν και αποτελούντα αναπόσπαστο τμήμα αυτού Αναλυτικό Κωδικοποιημένο Πίνακα Απογραφής των έργων των παραχωρούμενων Συλλογών (Παράρτημα Α), καθώς και τμήμα των κτιριακών εγκαταστάσεων, που κατέχει και διαχειρίζεται, μετά του εξοπλισμού τους, και οι οποίοι περιγράφονται πλήρως στα επίσης επισυναπτόμενα στο παρόν και αποτελούντα αναπόσπαστο τμήμα αυτού σχετικά διαγράμματα κατόψεων των παραχωρούμενων κτιριακών εγκαταστάσεων στον υπό σύσταση νέο Οργανισμό (Παράρτημα Β), υπό τους εξής ειδικότερους όρους:

1. Ο νέος οργανισμός, που θα ιδρυθεί, θα φέρει την επωνυμία «Μητροπολιτικός Οργανισμός Μουσείων Εικαστικών Τεχνών Θεσσαλονίκης» (συντ. ΜΟΜus) και θα έχει την έδρα του στη Θεσσαλονίκη.
2. Ο «Μητροπολιτικός Οργανισμός Μουσείων Εικαστικών Τεχνών Θεσσαλονίκης», εφεξής αποκαλούμενος εδώ «Οργανισμός», θα ιδρυθεί ως νομικό πρόσωπο ιδιωτικού δικαίου υπαγόμενο στην εποπτεία του Υπουργού Πολιτισμού. Η εποπτεία αυτού θα αφορά την έγκριση του προϋπολογισμού και απολογισμού του νομικού προσώπου, καθώς και τον έλεγχο νομιμότητας των αποφάσεων του Διοικητικού Συμβουλίου, που αναφέρονται σε θέματα διαχείρισης της κρατικής επιχορήγησής και πρόσληψης του προσωπικού, και δεν θα υπεισέρχεται στους καλλιτεχνικούς και ερευνητικούς προσανατολισμούς του Οργανισμού. Ο Οργανισμός θα λειτουργεί χάριν του δημοσίου συμφέροντος κατά τους κανόνες της ιδιωτικής οικονομίας και θα απολαμβάνει τις φορολογικές απαλλαγές και ατέλειες, καθώς και τα δικαστικά, δικονομικά και διοικητικά προνόμια του Δημοσίου, συμπεριλαμβανομένων των δικαστικών και διοικητικών ατελειών. Για όσα θέματα δεν ρυθμισθούν με νόμο, η λειτουργία του διέπεται από τις διατάξεις του ιδιωτικού δικαίου
3. Ο Οργανισμός θα είναι ο καθολικός διάδοχος του Κρατικού Μουσείου Σύγχρονης Τέχνης, συμπεριλαμβανομένου και του Μουσείου Φωτογραφίας Θεσσαλονίκης, υπεισερχόμενος σε όλες τις συμβατικές και εξωσυμβατικές υποχρεώσεις ή δικαιώματα αυτού, καθώς και στη θέση αυτού, ως δικαιούχου πάσης φύσεως επιχορήγησης ή χρηματοδότησης από δημοσίους ή ιδιωτικούς, εθνικούς, διεθνείς ή ευρωπαϊκούς πόρους.
4. Ανώτατο όργανο διοίκησης του Οργανισμού θα είναι το Διοικητικό Συμβούλιο που θα συγκροτείται από εννέα μέλη. Δύο από τα μέλη του Διοικητικού Συμβουλίου του Οργανισμού θα υποδεικνύονται από το

Διοικητικό Συμβούλιο του κοινωφελούς ιδρύματος «Μακεδονικό Μουσείο Σύγχρονης Τέχνης» τα οποία δύο μέλη θα προέρχονται υποχρεωτικώς από τα εκλεγόμενα, σύμφωνα με τις διατάξεις του π.δ. συστάσεως του ιδρύματος (Φ.Ε.Κ. Β' 469/21- 6-1994), μέλη του σωματείου «Μακεδονικό Κέντρο Σύγχρονης Τέχνης, Αρχιτεκτονικής και Βιομηχανικού Σχεδιασμού», που συμμετέχουν στο διοικητικό συμβούλιο του Ιδρύματος.

5. Το Διοικητικό Συμβούλιο του Οργανισμού θα είναι αρμόδιο για όλα, γενικώς, τα ζητήματα που αφορούν στη διοίκηση και διαχείριση του «νέου Οργανισμού», καθώς και για κάθε άλλο θέμα, με εξαίρεση αυτά για τα οποία αποκλειστικά αρμόδιος είναι ο Γενικός Διευθυντής και οι Διευθυντές. Ειδικότερα, το Διοικητικό Συμβούλιο θα είναι, μεταξύ άλλων, αρμόδιο: (α) να χαράζει την γενική πολιτιστική πολιτική και στρατηγική του Οργανισμού, (β) να εγκρίνει το γενικό σχεδιασμό, τον ετήσιο καλλιτεχνικό και εκπαιδευτικό προγραμματισμό και τους σχετικούς επιμέρους προϋπολογισμούς υλοποίησης των Διευθύνσεων του Οργανισμού, (γ) να αποδέχεται δωρεές, εισφορές, χορηγίες, συνάπτει δάνεια και προβαίνει σε κάθε νόμιμη εκμετάλλευση των περιουσιακών στοιχείων του Οργανισμού, (δ) να ασκεί πειθαρχική εξουσία σε δεύτερο βαθμό για όλο το προσωπικό, (ε) να εγκρίνει την ετήσια έκθεση πεπραγμένων και τον οικονομικό απολογισμό που υποβάλλει στον Υπουργό Πολιτισμού, (στ) να αποφασίζει την πρόσληψη και την απόλυση του πάσης φύσεως προσωπικού του Οργανισμού και (ζ) να διενεργεί έλεγχο νομιμότητας επί των πράξεων του Γενικού Διευθυντή και των Διευθυντών.
6. Ο Οργανισμός θα διοικείται στη καθημερινή του λειτουργία από Γενικό Διευθυντή που θα επιλέγεται ύστερα από ανοικτή, δημόσια διεθνή πρόσκληση εκδήλωσης ενδιαφέροντος που κοινοποιείται με κάθε πρόσφορο μέσο. Γνώμη σχετικά με την αξιολογική προτεραιότητα των υποψηφίων μπορούν να διατυπώσουν οι Εφορείες Σύγχρονης Τέχνης και Φωτογραφίας καθώς και η Καλλιτεχνική Επιτροπή. Η απόφαση επιλογής αυτού θα πρέπει να είναι αιτιολογημένη και να αναρτάται

- δημόσια. Ο Γενικός Διευθυντής δεν θα ασκεί καλλιτεχνικό έργο στον Μητροπολιτικό Οργανισμό Μουσείων Εικαστικών Τεχνών Θεσσαλονίκης.
7. Στο πλαίσιο του Οργανισμού θα συσταθούν και θα λειτουργούν Διευθύνσεις (α) Μοντέρνας Τέχνης, (β) Σύγχρονης Τέχνης και (γ) Φωτογραφίας, καθώς και Κέντρο Πειραματικών Τεχνών, ως αυτοτελές Τμήμα αυτού. Οι Διευθύνσεις Μοντέρνας Τέχνης, Σύγχρονης Τέχνης και Φωτογραφίας, εφόσον διαθέτουν συλλογές διακριτές μεταξύ τους, θα διατηρούν στο πλαίσιο της δημόσιας επικοινωνίας και παρουσίας τους τον τίτλο του «Μουσείου Μοντέρνας Τέχνης», «Μουσείου Σύγχρονης Τέχνης» και «Μουσείου Φωτογραφίας Θεσσαλονίκης», αντίστοιχα. Εφόσον, δε, στο εγχείρημα της συνένωσης θα συμμετέχει και το Ίδρυμα «Μουσείο Άλεξ Μυλωνά», με τη παραχώρηση των οικείων συλλογών και των εγκαταστάσεων αυτού στον νέο Οργανισμό, θα συσταθεί και λειτουργεί στο πλαίσιο της προαναφερθείσας Διεύθυνσης Σύγχρονης Τέχνης του Οργανισμού, ως ιδιαίτερο Τμήμα αυτής, Τμήμα Σύγχρονης Γλυπτικής, που θα διαχειρίζεται τις παραχωρηθείσες συλλογές και εγκαταστάσεις και θα διατηρεί στο πλαίσιο της δημόσιας επικοινωνίας και παρουσίας του τον τίτλο «Μουσείο Άλεξ Μυλωνά».
8. Ειδικώς, η λειτουργία της Διεύθυνσης Σύγχρονης Τέχνης, που θα συσταθεί και λειτουργεί στο πλαίσιο του Οργανισμού, θα εποπτεύεται από πενταμελή Εφορεία, ο Πρόεδρος και δύο μέλη της οποίας θα υποδεικνύονται από το Διοικητικό Συμβούλιο του ιδρύματος ΜΜΣΤ. Εφόσον, δε, στο εγχείρημα της συνένωσης θα συμμετέχει και το Ίδρυμα «Μουσείο Άλεξ Μυλωνά», ένα από τα υπόλοιπα μέλη της προαναφερθείσας Εφορείας θα υποδεικνύεται από το Διοικητικό Συμβούλιο του εν λόγω ιδρύματος.
9. Τα αρμόδια όργανα διοίκησης του Οργανισμού θα μεριμνούν για την κατάλληλη ασφάλιση και συντήρηση των παραχωρουμένων συλλογών καθώς και για την κατάλληλη ασφάλιση και συντήρηση των παραχωρουμένων κτιριακών εγκαταστάσεων, με όρους ανάλογους

αυτών της ασφάλισης και συντήρησης των λοιπών συλλογών και εγκαταστάσεων αυτού.

10. Ως προς τη χρήση των παραχωρούμενων κτιριακών εγκαταστάσεων, ο Οργανισμός θα δεσμευτεί αφενός να διατηρεί την έκθεση των μόνιμων συλλογών στους αντίστοιχους χώρους (Παράρτημα Α') και αφετέρου να συνεχίζει να παραχωρεί άνευ ανταλλάγματος τη χρήση της αίθουσας πολλαπλών χρήσεων για εκδηλώσεις του σωματείου «Μακεδονικό Κέντρο Σύγχρονης Τέχνης, Αρχιτεκτονικής και Βιομηχανικού Σχεδιασμού». Κατόπιν εγκρίσεως της Διεύθυνσης Σύγχρονης Τέχνης, το ανωτέρω σωματείο δύναται να δραστηριοποιείται προς όφελος του Οργανισμού με προγράμματα εκδηλώσεων.
11. Ο Οργανισμός θα αναλάβει τη συνέχεια της υλοποίησης, μέχρι πλήρους αποπεράτωσης, όλων των επιχορηγούμενων από ιδιωτικούς φορείς εκθεσιακών, ερευνητικών και εκπαιδευτικών προγραμμάτων που θα εισφέρει το Ίδρυμα «Μακεδονικό Μουσείο Σύγχρονης Τέχνης» και θα έχουν εγκριθεί κατά τον χρόνο έναρξης ισχύος των ιδρυτικών αυτού ρυθμίσεων. Για τον σκοπό αυτό, καθώς και για την αποτελεσματική και ασφαλή διεκπεραίωση της διαδικασίας παράδοσης και παραλαβής των παραχωρούμενων συλλογών, αρχείων, εγκαταστάσεων και εξοπλισμού μεταξύ των συμβαλλόμενων Μουσείων, ο Οργανισμός θα υπεισέλθει στη θέση εργοδότη οκτώ (8) εξειδικευμένων στελεχών, που απασχολούνται σήμερα από το Ίδρυμα ΜΜΣΤ και επιθυμούν να συνεχίσουν την απασχόλησή τους στον νέο Οργανισμό. Τα πρόσωπα αυτά θα συνδέονται εφ' εξής με τον Οργανισμό με συμβάσεις εργασίας ορισμένου χρόνου τριετούς διάρκειας αρχομένης από την έναρξη ισχύος του σχετικού Νόμου, ο δε Οργανισμός αναλαμβάνει όλες τις υποχρεώσεις που απορρέουν από τις εν λόγω συμβάσεις. Εφόσον, δε στο εγχείρημα της συνένωσης θα συμμετέχει και το Ίδρυμα «Μουσείο Αλεξ Μυλωνά», στο ίδιο ως άνω καθεστώς θα υπαχθεί και ένας (1) ακόμη εργαζόμενος του Ιδρύματος ΜΜΣΤ, που σήμερα απασχολείται για τις ανάγκες του Ιδρύματος ΜΑΜ.

Β. Η παρούσα Σύμβαση Παραχώρησης Δικαιωμάτων Χρήσεως τελεί υπό διαλυτική αίρεση και τα αποτελέσματά της ανατρέπονται, αυτοδικαίως και αναδρομικώς, σε περίπτωση που, εντός δώδεκα (12) μηνών από την ημερομηνία υπογραφής της, δεν δημοσιευθεί ο σχετικός Νόμος, ο οποίος θα ρυθμίζει τα θέματα διοίκησης, οργάνωσης και λειτουργίας του νέου Οργανισμού, με ελάχιστο περιεχόμενο τους όρους της παρούσας Σύμβασης (υπό Α.), οι οποίοι αναγνωρίζονται και συμφωνούνται ως όροι ουσιώδεις και κεφαλαιώδους σημασίας για την επίτευξη του εγχειρήματος να συνενωθούν οι δυνάμεις των δύο Μουσείων της Θεσσαλονίκης.

Για το Μακεδονικό Μουσείο
Σύγχρονης Τέχνης



Ξανθήππη Σκαρπιά-Χόιπελ
Πρόεδρος ΔΣ

Για το Κρατικό Μουσείο
Σύγχρονης Τέχνης

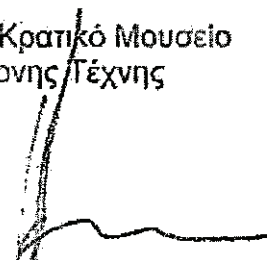

Ανδρέας Τάκης
Πρόεδρος ΔΣ

ΠΑΡΑΡΤΗΜΑ Α'

Αριθμός Αντικείμενου	Τμήμα	Τεχνότυπο	Καλλιτέχνης	Άλλα Τίτλος	Χρονολογείται	Υλικό	Διαστάσεις
0000.410EN.1272	EN	Χαρακτική		(Χρυσό τίτλο)	600,00 €	Linocut	51x67,2 cm
1976.411EN.1273	EN	Χαρακτική	A.R. Penck	Junos Paar	4.000,00 €	Linocut	70x50 cm
0000.412EN.1274	EN	Χαρακτική	A.R. Penck	Penck/Strike	600,00 €	Χαρακτική σε ξύλο	110x175 cm
1972.123EN.0890	EN	Χαρακτική	Abrams Ross	Ross, Mediterranean Village	600,00 €	Μεταξοτυπία	40x35 cm
0000.114EN.0874	EN	Μεταξοτυπία	Aesbacher Arthur	Aesba/Atliche de coupe	3.500,00 €	Μεταξοτυπία	48,5x37,5 cm
0000.112EN.0887	EN	Μεταξοτυπία	Aesbacher Arthur	Aesba/Atliche déchirée	3.500,00 €	Μεταξοτυπία	44x42 cm
0000.113EN.1411	EN	Μεταξοτυπία	Aesbacher Arthur	Aesba/Atliche couleurs	3.500,00 €	Μεταξοτυπία	41x46,5 cm
1995.121PH.0129	PHO	Αργυροτυπία	Alain Cayvens	Cayves/9222	1.500,00 €	Αργυροτυπία	33x42 cm
0000.238EN.1073	EN	Μεταξοτυπία	Alain Kirill	Kirill, 41 Carré Noir	1.200,00 €	Μεταξοτυπία	67,4x51 cm
0000.239EN.1074	EN	Μεταξοτυπία	Alain Kirill	Kirill, 46 Carrés Noirs	1.200,00 €	Μεταξοτυπία	56x30 cm
1969.219EN.1054	EN	Linocut	Alex Hertenstein	Hertler/Der Festgast	590,00 €	Linocut	37x29 cm
1977.301EN.1137	EN	Χαρακτική-σε	Alfred Pohl	Pohl, Spanisches landschaft	590,00 €	Χαρακτική σε ξύλο	23x24,5 cm
1979.302EN.1138	EN	Χαρακτική	Alfred Pohl	Pohl, Delos	590,00 €	Χαρακτική σε ξύλο	29,5x19,5 cm
1979.303EN.1139	EN	Χαρακτική	Alfred Pohl	Pohl, Mykene	590,00 €	Χαρακτική σε ξύλο	20x30 cm
1979.304EN.1140	EN	Χαρακτική-σε	Alfred Pohl	Pohl, Mykonos	590,00 €	Χαρακτική σε ξύλο	19,5x29,5 cm
1979.305EN.1141	EN	Χαρακτική-σε	Alfred Pohl	Pohl, Sounion	590,00 €	Χαρακτική σε ξύλο	29,5x20 cm
1979.306EN.1142	EN	Χαρακτική-σε	Alfred Pohl	Pohl, Delphinisel	590,00 €	Ξυλογραφία	29,5x34 cm
1979.307EN.1143	EN	Χαρακτική-σε	Alfred Pohl	Pohl, Griechische landschaft	590,00 €	Ξυλογραφία	36x30 cm
1980.308EN.1144	EN	Χαρακτική-σε	Alfred Pohl	Pohl, Patramo- Landschaft	590,00 €	Χαρακτική σε ξύλο	40x50 cm
1979.309EN.1145	EN	Ξυλογραφία-σε	Alfred Pohl	Pohl, Obbaum/Ελαδώντρα	590,00 €	Χαρακτική σε ξύλο	20x30 cm
1980.310EN.1146	EN	Χαρακτική-σε	Alfred Pohl	Pohl, Idéalle archaéologien- Landschaft	590,00 €	Χαρακτική σε ξύλο	25x32,5 cm
1990.053DW.0788	DW	Μελάν σε χαρτί	Ali Dino Bey	Bey, A'Xçdia στο την Κωνσταντινούπολη	15.000,00 €	Χαρακτική σε χαρτί	27x18 cm
0000.190EN.1008	EN	Χαρακτική-σε	Allice Flocon	Flocon/San Maladron	700,00 €	Χαρακτική σε μεταλλο	25x24,5 cm
1969.275EN.1111	EN	Μεταξοτυπία	Almir da Silva Mavignier	Mavig/Χρυσί τίτλο	2.000,00 €	Μεταξοτυπία	85,5x30,5 cm
1970.231EN.1066	EN	Χαρακτική-σε	Andras Karakas	Karak/Bridman	700,00 €	Χαρακτική σε μεταλλο	29x20,5 cm
0000.422EN.1295	EN	Ακουστικά	Andre Goetzl	Goetzl/Χρυσί τίτλο	400,00 €	Ακουστικά	23x16,5 cm
1992.235PH.023	PHO	Αργυροτυπία	Andreas Muller-Pohle	Muller/Perlasca Pictures (Βουδαπέστη)	800,00 €	Αργυροτυπία	27x44 cm
1992.236PH.023	PHO	Αργυροτυπία	Andreas Muller-Pohle	Muller/Perlasca Pictures (Βερολίνο)	800,00 €	Αργυροτυπία	27x44 cm
1981.470EN.1343	EN	Μεταξοτυπία	Andy Warhol	Warnd/Μένος Αλέξανδρος	50.000,00 €	Μεταξοτυπία	100x100 cm
1980.218EN.1053	EN	Ξυλογραφία	Annita Hepp- Pallas	Hepp- Kopf variation	700,00 €	Ξυλογραφία	30x40 cm
1991.150EN.0601	EN	Χαρακτική-σε	Anton Celin	Celin, Window to another dimension	500,00 €	Coloretching	25x34 cm
1994.135PH.013	PHO	Αργυροτυπία	Anthony Decaneas	Decar/Είσοδος στο μοναστήρι του Αγ. Αρμα	2.000,00 €	Αργυροτυπία	20,5x69 cm
1975.079IN.1653	IN	Εγκατάσταση	Arman	Arman/Κουτί του εργαστηρίου του Arman	90.000,00 €	Χαρτί, κομψή plexiglass	163x60x60 cm
0000.116EN.0877	EN	Μεταξοτυπία	Francois Arnal	Arnal, Le cheval	2.000,00 €	Μεταξοτυπία	63x48 cm
0000.117EN.0879	EN	Μεταξοτυπία	Francois Arnal	Arnal, Le crochet	2.000,00 €	Μεταξοτυπία	63x50 cm
0000.118EN.0880	EN	Μεταξοτυπία	Francois Arnal	Arnal, Le couple	2.000,00 €	Μεταξοτυπία	60x49 cm
1977.079PH.007	PHO	Αργυροτυπία	Arthur Georgheson	Georg/Το μάτι της Έμου, Αυστραλία	800,00 €	Αργυροτυπία	37x37 cm
1981.080PH.008	PHO	Αργυροτυπία	Arthur Georgheson	Georg/Η Άστρι και ο σκύλος της, Σίδνεϋ	800,00 €	Αργυροτυπία	15x36 cm
1979.081PH.008	PHO	Αργυροτυπία	Arthur Georgheson	Georg/Σχολορραπεία, Ρανγνικ, Σίδνεϋ	800,00 €	Αργυροτυπία	15x36 cm
1980.082PH.008	PHO	Αργυροτυπία	Arthur Georgheson	Georg/Πολιτικό κρόαση, Αιταλάδα, Ελλάδα	800,00 €	Αργυροτυπία	24x36 cm
1980.083PH.008	PHO	Αργυροτυπία	Arthur Georgheson	Georg/Υπηρεσία Σινοδών, Άμστερνταμ	800,00 €	Αργυροτυπία	24x36 cm
1980.084PH.008	PHO	Αργυροτυπία	Arthur Georgheson	Georg/Νέκρο πουλά γραμματοκβίωλο,	800,00 €	Αργυροτυπία	24x36 cm
1979.085PH.008	PHO	Αργυροτυπία	Arthur Georgheson	Georg/Βεν'ινάδικο, Σίδνεϋ	800,00 €	Αργυροτυπία	15x36 cm
1980.086PH.008	PHO	Αργυροτυπία	Arthur Georgheson	Georg/Θαυμάζοντας την ομορφιά, Ρώμη	800,00 €	Αργυροτυπία	24x36 cm
1980.087PH.008	PHO	Αργυροτυπία	Arthur Georgheson	Georg/Θαυμάζοντας την τεχνολογία,	800,00 €	Αργυροτυπία	24x36 cm
1979.088PH.008	PHO	Αργυροτυπία	Arthur Georgheson	Georg/Ο Τζόρτζ και ο Παύλ, Σίδνεϋ	800,00 €	Αργυροτυπία	15x36 cm
1980.089PH.008	PHO	Αργυροτυπία	Arthur Georgheson	Georg/Επαθία Επαρχιακής Εξέτασης,	800,00 €	Αργυροτυπία	24x36 cm
1980.090PH.008	PHO	Αργυροτυπία	Arthur Georgheson	Georg/Freakshow, Ρόστερτερ, Νέα Υόρκη	800,00 €	Αργυροτυπία	24x36 cm
1980.091PH.008	PHO	Αργυροτυπία	Arthur Georgheson	Georg/Κορίτσια που πλένουν πιάτα, Ινδονησία	800,00 €	Αργυροτυπία	33x43 cm
1980.092PH.008	PHO	Αργυροτυπία	Arthur Georgheson	Georg/Οι χαρτίδες της Νις, Ινδονησία	800,00 €	Αργυροτυπία	34x43 cm
1976.093PH.008	PHO	Αργυροτυπία	Arthur Georgheson	Georg/Αίκελο τσάι, Μακαταία	800,00 €	Αργυροτυπία	34x43 cm
1978.094PH.008	PHO	Αργυροτυπία	Arthur Georgheson	Georg/Το χέρι της Σου, Σίδνεϋ	800,00 €	Αργυροτυπία	38,5x37 cm
1979.095PH.008	PHO	Αργυροτυπία	Arthur Georgheson	Georg/Διασηματικές στη σπασή του	800,00 €	Αργυροτυπία	37x37 cm
0000.096PH.008	EN	Αργυροτυπία	Arthur Georgheson	Georg/Τρόπος και σκύλος με τρία πόδια	800,00 €	Αργυροτυπία	35x46,2 cm
1976.097PH.008	PHO	Αργυροτυπία	Arthur Georgheson	Georg/Πλανόδιος πιαστήρι, Ινδονησία	800,00 €	Αργυροτυπία	36x24 cm
1980.098PH.008	PHO	Αργυροτυπία	Arthur Georgheson	Georg/Ευρωστανία, Νιϋ Γκλάρια	800,00 €	Αργυροτυπία	41,5x37,5 cm
1977.099PH.008	PHO	Αργυροτυπία	Arthur Georgheson	Georg/Η Μπέττυ στον κήπο κάτων της Κας,	800,00 €	Αργυροτυπία	37x37 cm
1978.317PH.1275	PHO	Αργυροτυπία	Arthur Georgheson	Georg/Photo Service, Αυστραλία	800,00 €	Αργυροτυπία	38,5x37 cm
1979.332PH.1356	PHO	Αργυροτυπία	Arthur Georgheson	Georg/Υπόροδο, Πενταπόλιμο Σίδνεϋ	800,00 €	Αργυροτυπία	34x43 cm
1976.333PH.1356	PHO	Αργυροτυπία	Arthur Georgheson	Georg/Γνωκίς και κόποιτα στην ακρογιαλιά,	800,00 €	Αργυροτυπία	37x37 cm
1977.334PH.1356	PHO	Αργυροτυπία	Arthur Georgheson	Georg/Καράβια με καυλίες, Αυστραλία	800,00 €	Αργυροτυπία	34x43 cm
1972.200EN.1021	EN	Linocut and print	Arwed Gorella, GE (1937-2002)	Arwed Gorella, GE (1937-2002)	800,00 €	Linocut and print	59x75 cm
1970.199EN.1410	EN	Χαρακτική-σε	Arwed Gorella	Gorell/Selbportrait, The artist as a	800,00 €	Χαρακτική σε μεταλλο	30x25 cm

Αριθμός Αντίκρισης /Α/Α	Τμήμα	Ταξινόμηση	Καλλιτέχνης	Αίχμη Τίτλος	hw Object	Value 2018	Χρονολογείται	Υλικό	Διαστάσεις
1988.001PHO.00065	PHO	Αγυροστυπία	Balogh James USA (1952)	Baloz, Ετιζώντες, Αετοπόρδαλη	2.500,00 €	1988	Αγυροστυπία	49x47,5 cm	
1975.127EN.0900	EN	Χαρακτική-σε	Baumgart Isolde GE (1935)	Isolde Chou	600,00 €	1975	Χαρακτική σε μέταλλο	24x29 cm	
1997.207PHO.02067	PHO	Αγυροστυπία	Bernard Lanteri	Lanteri Gardi 193	1.000,00 €	1997	Αγυροστυπία	60x50 cm	
1997.208PHO.02068	PHO	Αγυροστυπία	Bernard Lanteri	Lanteri OPO2 4	1.000,00 €	1997	Αγυροστυπία	40x30 cm	
1994.209PHO.02069	PHO	Αγυροστυπία	Bernard Lanteri	Lanteri OPO2 8	1.000,00 €	1994	Αγυροστυπία	60x50 cm	
1997.210PHO.02070	PHO	Αγυροστυπία	Bernard Lanteri	Lanteri OPO2 1	1.000,00 €	1997	Αγυροστυπία	40x30 cm	
1997.211PHO.02071	PHO	Αγυροστυπία	Bernard Lanteri	Lanteri OPO2 2	1.000,00 €	1997	Αγυροστυπία	40x30 cm	
1997.212PHO.02072	PHO	Αγυροστυπία	Bernard Lanteri	Lanteri OPO2 3	1.000,00 €	1997	Αγυροστυπία	40x30 cm	
1997.214PHO.02073	PHO	Αγυροστυπία	Bernard Lanteri	Lanteri OPO2 282	1.000,00 €	1997	Αγυροστυπία	50x60 cm	
1996.215PHO.02074	PHO	Αγυροστυπία	Bernard Lanteri	Lanteri Mereml 695	1.000,00 €	1996	Αγυροστυπία	60x50 cm	
1970.223PHO.02075	PHO	Αγυροστυπία	Bernard Plossu	Plossu, Το τραπέζι, Γουλιέλμο, Λα Κουπάλ.	2.000,00 €	1973	Αγυροστυπία	18x27 cm	
0000.225EN.1058	EN	Λιθογραφία	Bernhard Lager	Lager, Herzube	1.000,00 €	0000	Λιθογραφία	56x40 cm	
1965.128EN.0902	EN	Χαρακτική-σε	Bianca Carl	Carl, Fisch	1.000,00 €	1965	Χαρακτική σε μέταλλο	39x53 cm	
1967.130EN.0904	EN	Χαρακτική	Bianca Carl	Carl, E Muraviti	1.000,00 €	1967	Χαρακτική	32x24 cm	
0000.129EN.1438	EN	Χαρακτική-σε	Bianca Carl	Carl, E Muraviti	1.000,00 €	0000	Χαρακτική σε μέταλλο	28.5x51 cm	
1992.066PHO.00060	PHO	Αγυροστυπία	Biau Dick	Dick, EΗ οικονομία Wolf	1.000,00 €	1992	Αγυροστυπία	21x31 cm	
1978.067PHO.00061	PHO	Αγυροστυπία	Biau Dick	Dick, E Αισιόφες ενός καλοκαιριού στο	1.000,00 €	1978	Αγυροστυπία	20.5x30,5 cm	
1993.068PHO.00062	PHO	Αγυροστυπία	Biau Dick	Dick, E Πόδα γυναίκας και τύμπανο	1.000,00 €	1993	Αγυροστυπία	20x30 cm	
1993.070PHO.00063	PHO	Αγυροστυπία	Biau Dick	Dick, E Διόδοι γυναικας και τύμπανο	1.000,00 €	1993	Αγυροστυπία	30x20 cm	
1993.071PHO.00064	PHO	Αγυροστυπία	Biau Dick	Dick, E Ο ήλιος του ζουρνά	1.000,00 €	1993	Αγυροστυπία	20x30 cm	
1996.072PHO.00065	PHO	Αγυροστυπία	Biau Dick	Dick, E Αντράς που χορεύει	1.000,00 €	1996	Αγυροστυπία	20x30 cm	
1993.073PHO.00066	PHO	Αγυροστυπία	Biau Dick	Dick, E Ο Γιωργος, Λόντρες και ο Γρηγόρης	1.000,00 €	1993	Αγυροστυπία	20x30 cm	
1996.074PHO.00067	PHO	Αγυροστυπία	Biau Dick	Dick, E Ζευγάρι που χορεύει	1.000,00 €	1996	Αγυροστυπία	20x30 cm	
1991.075PHO.00068	PHO	Αγυροστυπία	Biau Dick	Dick, E Ο λιμυρός καναπές	1.000,00 €	1991	Αγυροστυπία	19.5x28,5 cm	
1973.076PHO.00069	PHO	Αγυροστυπία	Biau Dick	Dick, E Η Άννα στην κουζίνα	1.000,00 €	1973	Αγυροστυπία	20.4x28 cm	
1993.077PHO.00070	PHO	Αγυροστυπία	Biau Dick	Dick, E Ο Γιωργος, Λόντρες με τονάρο	1.000,00 €	1993	Αγυροστυπία	20x30 cm	
1978.316PHO.12681	PHO	Αγυροστυπία	Biau Dick	Dick, E Αισιόφες ενός καλοκαιριού στο	1.000,00 €	1978	Αγυροστυπία	20.5x30,5 cm	
1993.359PHO.15282	PHO	Αγυροστυπία	Biau Dick	Dick, E Η γυναίκες στο παγκάκι	1.000,00 €	1993	Αγυροστυπία	20.5x30,5 cm	
1995.132EN.0906	EN	Μεταξοτυπία	Branko Miljus	Miljus, The content of a snail	1.000,00 €	1995	Μεταξοτυπία	37.5x25,5 cm	
1937.294PHO.07884	PHO	Αγυροστυπία	Brigitte Hellogoth	Hellogoth, Πορτοφόρι του Franz Geierhaas	1.000,00 €	1937	Αγυροστυπία	60x44,5 cm	
1980.135EN.0910	EN	Χαρακτική-σε	Brooks Windell	Windell, Olympic survival	1.000,00 €	1980	Χαρακτική σε ύλο	60x44,5 cm	
1980.136EN.0911	EN	Ξυλογραφία	Brooks Windell	Windell, Olympic survival	1.000,00 €	1980	Ξυλογραφία	60x44,5 cm	
(Mη ορισμένο)	97	CN	Bryan Reckamp	Reckamp	3.000,00 €	2008	Γλυκή construction	122x275x488 cm	
1980.382EN.1220	EN	Μεταξοτυπία	Burton Wasserman	Wass, Violet and blue	800,00 €	1980	Μεταξοτυπία	60x45 cm	
1980.383EN.1221	EN	Μεταξοτυπία	Burton Wasserman	Wass, Red and Black	800,00 €	1980	Μεταξοτυπία	60x45 cm	
1981.384EN.1222	EN	Μεταξοτυπία	Burton Wasserman	Wass, (χωρίς τίτλο)	800,00 €	1980/81	Μεταξοτυπία	55.5x42 cm	
1981.385EN.1223	EN	Μεταξοτυπία	Burton Wasserman	Wass, (χωρίς τίτλο)	800,00 €	1981	Μεταξοτυπία	41.5x3 cm	
0000.137EN.0914	EN	Μεταξοτυπία	Carmille Bryen	Bryen, L' eauille de soi	4.000,00 €	0000	Μεταξοτυπία	60x38,5 cm	
1986.253PHO.025103	PHO	Αγυροστυπία	Carmen Rahm	Rahm, BILBA M. / Σόμια Κιμπάνια, Ιταλία	1.000,00 €	1986	Αγυροστυπία	29x39 cm	
1962.255PHO.025104	PHO	Αγυροστυπία	Carmen Rahm	Rahm, Αρχαιολογικό Μουσείο, Βερόνα, Ιταλία	1.000,00 €	1962	Αγυροστυπία	29x22 cm	
1987.256PHO.025105	PHO	Αγυροστυπία	Carmen Rahm	Rahm, Γέφυρα, Alexander, Παρίσι	1.000,00 €	1987	Αγυροστυπία	28.5x38,5 cm	
1999.186P.A.0591	PA	Λάδι σε ύλο	Cecil Collins	Collins, Ξαθναϊκά τοπίο	3.000,00 €	1999	Λάδι σε ύλο	24x76 cm	
0000.154EN.0942	EN	Εγχρωμο	Chopra Jognmankhan	Jognmankhan, Composition "Flight"	1.000,00 €	0000	Εγχρωμο χαρακτικό, Collagraph	50.3x60,8 cm	
(Mη ορισμένο)	108	EN	Cris Gianakos	Aurora	15.000,00 €	1995	Collagraph	104.3x73.8	
1970.320EN.1156	EN	Χαρακτική-σε	Christia Pyroth	Pyroth, Eine ode Landschaft	900,00 €	1970	Χαρακτική σε μέταλλο	20x15 cm	
1975.321EN.1157	EN	Χαρακτική-σε	Christia Pyroth	Pyroth, Das Eil, The egg	900,00 €	1975	Χαρακτική σε μέταλλο	19.5x17,5 cm	
1976.322EN.1158	EN	Μεταλλογραφία	Christia Pyroth	Pyroth, Augen wie schmecken	900,00 €	1976	Μεταλλογραφία	41.5x31,5 cm	
1977.323EN.1159	EN	Οξύγραφια-	Christia Pyroth	Pyroth, Kristallblüten	900,00 €	1976-1977	Εγχρωμή οξύγραφια	34x27 cm	
1977.324EN.1160	EN	Χαρακτική-σε	Christia Pyroth	Pyroth, Altbiersommer	900,00 €	1977	Χαρακτική σε μέταλλο	25x20 cm	
1979.243EN.1079	EN	Λιθογραφία	Christoph Hans Krause	Kraus, Female nudes	900,00 €	1979	Λιθογραφία	59x43 cm	
0000.145EN.0944	EN	Χαρακτική-σε	Claassem	Claas, Delta	1.200,00 €	0000	Χαρακτική σε μέταλλο	39x50 cm	
0000.331EN.1167	EN	Collagraph	Clare Romano	Roma, New Hampshire sky	1.200,00 €	0000	Collagraph	30x32 cm	
1977.332EN.1168	EN	Collagraph	Clare Romano	Roma, New England Landscape	1.200,00 €	1977	Collagraph	39x39 cm	
1975.148EN.0935	EN	Μεταξοτυπία	Clarence Carter	Carter, Flame and circle	1.000,00 €	1975	Μεταξοτυπία	36.5x28 cm	
1978.149EN.0936	EN	Μεταξοτυπία	Clarence Carter	Carter, The fiery furnace	1.000,00 €	1978	Εγχρωμή μεταξοτυπία	76x55,5 cm	
0000.367EN.1205	EN	Μεταξοτυπία	Claude Torey	Torey, Parachutiste	2.200,00 €	0000	Μεταξοτυπία	55x34,5 cm	
0000.368EN.1206	EN	Μεταξοτυπία	Claude Torey	Torey, Metropolitan	2.200,00 €	0000	Μεταξοτυπία	58x36 cm	
1980.191EN.1009	EN	Μεταλλογραφία	Cornelia Freitag	Freitag, Denkmal	1.000,00 €	1980	Εγχρωμή	39.5x29,5 cm	
1980.192EN.1010	EN	Χαρακτική-σε	Cornelia Freitag	Freitag, Ecuaterικό με φωτιστικό	1.000,00 €	1980	Χαρακτική σε μέταλλο	34.5x25 cm	
0000.254EN.1090	EN	Χαρακτική-σε	Daniel Lang	Lang, Sunday in Lucca (Black mirror)	1.000,00 €	0000	Χαρακτική σε μέταλλο -	48x64 cm	
1975.102MM.0862	MM	Μικτή Τεχνική	David Leverett	Leverett, Interspaces (No.25)	7.500,00 €	1975	Μικτή Τεχνική	106x137 cm	
1984.040IN.0993	IN	Εγκατάσταση	Dennis Oppenheim	Oppen, Εγκάρσιος	90.000,00 €	1984	Ξυλοκαταρτήρας	55x37x48 cm	
1984.0965C.0619	EN	Λιθογραφία	Dennis Oppenheim	Oppen, Εκρήξεις	90.000,00 €	1984	Λιθογραφία	100x90 cm	

Αριθμός Αντικείμενου	Α/Α	Τμήμα	Ταξινόμηση	Καλλιτέχνης	Όνομα Τίτλος	Value 2016	Χρονολογείται	Υλικό	Διαστάσεις
1984.0955SC.0847	128	SC	Είλω. Λαμαρίνα.	Dennis Oppenheim	Οραρή Σειράς	90.000,00 €	1984	Είλω. Λαμαρίνα.	150x70x50 cm
1997.266PHO.024	129	PHO	Αργυρούπια	Diana Tahija	Tahija \$5000	900,00 €	1997	Αργυρούπια	28x28 cm
1997.267PHO.024	130	PHO	Αργυρούπια	Diana Tahija	Tahija Euripamēnē	900,00 €	1997	Αργυρούπια	28x28 cm
1997.268PHO.024	131	PHO	Αργυρούπια	Diana Tahija	Tahija Oia	900,00 €	1997	Αργυρούπια	28x28 cm
1997.269PHO.024	132	PHO	Αργυρούπια	Diana Tahija	Tahija Bepānra	900,00 €	1997	Αργυρούπια	28x28 cm
1997.270PHO.024	133	PHO	Αργυρούπια	Diana Tahija	Tahija Aδaλaή	900,00 €	1997	Αργυρούπια	28x28 cm
1997.271PHO.024	134	PHO	Αργυρούπια	Diana Tahija	Tahija Λovάδιo	900,00 €	1997	Αργυρούπια	20x28 cm
1995.272PHO.024	135	PHO	Αργυρούπια	Diana Tahija	Tahija Mova και Nιράvα στο Mητρούκλιν	900,00 €	1995	Αργυρούπια	20,4x28 cm
1995.273PHO.024	136	PHO	Αργυρούπια	Diana Tahija	Tahija Opa 'Yπvου	900,00 €	1996	Αργυρούπια	20,4x28 cm
1995.274PHO.024	137	PHO	Αργυρούπια	Diana Tahija	Tahija Kapάλωc Nέα Yάpkn, Nέα Yάpkn -	900,00 €	1996	Αργυρούπια	20,4x28 cm
1996.275PHO.024	138	PHO	Αργυρούπια	Diana Tahija	Tahija Xupwδiou πoύ έpovne	900,00 €	1997	Αργυρούπια	28x28 cm
1997.276PHO.024	139	PHO	Αργυρούπια	Diana Tahija	Tahija Xupwδiou πoύ έpovne	900,00 €	1997	Αργυρούπια	28x28 cm
1997.277PHO.024	140	PHO	Αργυρούπια	Diana Tahija	Tahija Mαkρά	900,00 €	1997	Αργυρούπια	28x28 cm
1997.278PHO.024	141	PHO	Αργυρούπια	Diana Tahija	Tahija Λυδία	900,00 €	1997	Αργυρούπια	28x28 cm
1997.279PHO.024	142	PHO	Αργυρούπια	Diana Tahija	Tahija Στiρι	900,00 €	1997	Αργυρούπια	28x28 cm
1997.280PHO.024	143	PHO	Αργυρούπια	Diana Tahija	Tahija Tάδi	900,00 €	1997	Αργυρούπια	28x28 cm
1997.281PHO.024	144	PHO	Αργυρούπια	Diana Tahija	Tahija Eπoστiμeνή δάδa	900,00 €	1997	Αργυρούπια	28x28 cm
1997.282PHO.024	145	PHO	Αργυρούπια	Diana Tahija	Tahija Tαxvίδι	900,00 €	1997	Αργυρούπια	28x28 cm
1997.283PHO.024	146	PHO	Αργυρούπια	Diana Tahija	Tahija Σύλyγoc	900,00 €	1997	Αργυρούπια	28x28 cm
1997.284PHO.024	147	PHO	Αργυρούπια	Diana Tahija	Tahija H Ti και πe πλάvια ζώov 1/15	900,00 €	1997	Αργυρούπια	28x28 cm
1995.285PHO.024	148	PHO	Αργυρούπια	Diana Tahija	Tahija Λαωφόpoc λέyovvov	900,00 €	1995	Αργυρούπια	20,4x28 cm
1995.286PHO.024	149	PHO	Αργυρούπια	Diana Tahija	Tahija Σύνάφοpoc στη φινoδόλφεια	900,00 €	1995	Αργυρούπια	20,4x28 cm
1995.287PHO.024	150	PHO	Αργυρούπια	Diana Tahija	Tahija Avατολiκή 26η oδούc	900,00 €	1995	Αργυρούπια	20,4x28 cm
1997.288PHO.024	151	PHO	Αργυρούπια	Diana Tahija	Tahija Povλiτεc	900,00 €	1997	Αργυρούπια	28x28 cm
1995.326PHO.134	152	PHO	Αργυρούπια	Diana Tahija	Tahija 72η Oδούc	900,00 €	1995	Αργυρούπια	20,4x28 cm
1968.347EN.1183	153	EN	Χαρακτική-σε μέταλλο	Dietrich Schuchardt	Schuch Nach sommeraufgang/ Μετά την	1.500,00 €	1968	Χαρακτική σε μέταλλο	35x25,5 cm
1980.119EN.0882	154	EN	Μεταξύπια	Dieter Asmus	Asmus Dove	1.500,00 €	1968	Μεταξύπια	71,6x58 cm
0000.244EN.1080	155	EN	Ευλογραφία	Dieter Kressel	Kressel Geek Fishing boats/ Eλληνικές	800,00 €		Χαρακτική σε μέταλλο	23,5x29 cm
0000.245EN.1081	156	EN	Χαρακτική-σε	Dieter Kressel	Kressel Selfportrait	800,00 €		Χαρακτική σε μέταλλο	30,5x42 cm
0000.246EN.1082	157	EN	Χαρακτική-σε	Dieter Kressel	Kressel Village Harbor	800,00 €		Χαρακτική σε μέταλλο	17,5x23,5 cm
1979.126EN.0899	158	EN	Χαρακτική-σε	Diapack Banerjee	Baner Temple	1.000,00 €	1979	Χαρακτική σε μέταλλο	31,5x24 cm
0000.212EN.1046	159	EN	Χαρακτική-σε	Doerte Harten	Harter Xupliς τίτλο	1.000,00 €	0000	Χαρακτική σε μέταλλο	39x34,5 cm
1997.065PHO.006	160	PHO	Αργυρούπια	Dominique Blaise	Blaise H kapάda tou Γκαλiν-Λουcάc	2.000,00 €	1997	Αργυρούπια	44,7x38,2 cm
1973.201EN.1420	161	PHO	Χαρακτική-σε	Dorothea Greenbaum	Green Fur hood Proof	2.000,00 €	1973	Χαρακτική σε μέταλλο	41x34,5 cm
2003.047IN.1364	162	IN	Εγκατάσταση	Dren Maliki	Maliki Ζωτό και κρύo	3.000,00 €	2003	Εγκατάσταση,αυρυμυστή	35x49 cm
1964.240EN.1075	163	EN	Χαρακτική-σε	E.S. Knebel	Knebel Gewitter uber wuestenstad/	1.000,00 €	1964	Χαρακτική σε	45x34 cm
1968.157EN.0948	164	EN	Χαρακτική-σε	Eberhard Danzer	Danze SchaubUBE	1.000,00 €	1968	Χαρακτική σε λινόλαο	51x33 cm
1969.158EN.0950	165	EN	Χαρακτική-σε	Eberhard Danzer	Danze Karlsruhe	1.000,00 €	1969	Χαρακτική σε λινόλαο	51x33 cm
1968.159EN.0952	166	EN	Αβουραφία	Eberhard Danzer	Danze Wahn	1.000,00 €	1968	Αβουραφία	48x40 cm
1969.160EN.0953	167	EN	Χαρακτική-σε	Eberhard Danzer	Danze Stogt und Lacht	1.000,00 €	1969	Χαρακτική σε λινόλαο	42x34 cm
1971.161EN.0955	168	EN	Αβουραφία	Eberhard Danzer	Danze Prizz- Max- Palais, Karlsruhe (Karlsruhe)	1.000,00 €	1971	Αβουραφία	41x31,5 cm
1968.181EN.0998	169	EN	Χαρακτική-σε	Eberhard Eggers	Egger Spiciful couple in two poses	1.000,00 €	1968	Χαρακτική σε μέταλλο	24x31,5 cm
0000.182EN.0999	170	EN	Χαρακτική-σε	Eberhard Eggers	Egger Vertical Figures	1.000,00 €	0000	Χαρακτική σε μέταλλο	49,5x32,5 cm
1968.335EN.1171	171	EN	Μεταλλογραφία-	Eberhard Schlotter	Schlot Female head and wild bird	1.800,00 €	1968	Χαρακτική σε	30x19 cm
(Μη ορισμένο)	172	PHO	Φωτογραφία	Eblsam Abdulaziz	untitled	20.000,00 €	2011	Φωτογραφίες σε	130x100 cm 3
1960.124EN.0896	173	EN	Αβουραφία	Edwars Berchee-Eduard Baigh	Baigh St. George	4.000,00 €	1960	Αβουραφία	52,5x42 cm
(Μη ορισμένο)	174	EN	ΕΕΤ-ΕΣΤ-ΕΣΤ-ΡΣΤ	EET-EST-CST-PST	Our moons	4.000,00 €	2008	black and white prints	4 (61x91,5) cm
0000.183EN.1000	175	EN	Μεταξύπια	Ehrhart Ehrhardt	Ehrhart Still life with bottles	1.000,00 €	0000	Μεταξύπια	33,5x42 cm
0000.184EN.1002	176	EN	Χαρακτική-σε	Ehrhart Ehrhardt	Ehrhart Der Sprung	1.000,00 €	0000	Χαρακτικό σε μέταλλο	40x19,5 cm
2006.060IN.1502	177	IN	Εγκατάσταση	Ehrli Linardaki	Linard Theifland, a not unnatural enterprise	4.500,00 €	2006	Ήχο, σπρόκλιμα, πλαστική μεταβάλλει	200x20x40 cm
2006.009V.1504	178	V	Video	Ehrli Linardaki	Linard The absent one	3.000,00 €	2006	Video σε plasma οθόνη	μεταβάλλει
2006.009V.1505	179	V	Video	Ehrli Linardaki	Linard The ancient war	3.000,00 €	2006	Προβολή video σε μεταβάλλει	200x20x40 cm
1981.110MM.0921	180	MM	Κολάζ, μολύβια	Eliseo Mattiacci	Mattia Anστiμiκo	34.000,00 €	1981	Κολάζ, μολύβια(παστέλ)	144x93 cm
1983.096SC.0817	181	SC	Μοντέμ	Eliseo Mattiacci	Mattia Poyli	110.000,00 €	1983	Μοντέμ	630x1340 cm
0000.277EN.1113	182	EN	Collagraph	Elizabeth Monath	Monath Fragments	1.000,00 €		Collagraph	18x15 cm
0000.278EN.1114	183	EN	Ευλογραφία	Elizabeth Monath	Monath Boy and bird	1.000,00 €		Τυπωμένο κομμάτι	45x24 cm
0000.279EN.1115	184	EN	Collagraph	Elizabeth Monath	Monath Yoruba cloth	1.000,00 €		Collagraph	44,5x34 cm
0000.280EN.1116	185	EN	Collagraph	Elizabeth Monath	Monath Goldentrod and Yarrow	1.000,00 €		Το υλικό μοιάζει σαν	74x38 cm
1970.281EN.1117	186	EN	Collagraph	Elizabeth Monath	Monath Door	1.000,00 €	1970	Collagraph	61,5x45 cm
1987.002PHO.004	187	PHO	Αργυρούπια	Emmanuel Angelicas	Angelica Το σινιγο	3.500,00 €	1987	Αργυρούπια	38,1x38,1 cm
1988.011PHO.004	188	PHO	Αργυρούπια	Emmanuel Angelicas	Angelica Oτά της Yovμiόvιτac	3.500,00 €	1988	Αργυρούπια	38,1x38,1 cm
1988.012PHO.004	189	PHO	Αργυρούπια	Emmanuel Angelicas	Angelica Kοpιτaca από το Mιtap	3.500,00 €	1988	Αργυρούπια	38,1x38,1 cm
1985.013PHO.004	190	PHO	Αργυρούπια	Emmanuel Angelicas	Angelica Πόvovτα που θa επiθιμiούvεc, va μvη	3.500,00 €	1985	Αργυρούπια	38,1x38,1 cm

Α/Α	Τμήμα	Ταξινόμηση	Καλλιτέχνης	Αίχμη Τίτλος	hw Object	Value 2016	Χρονολογείται	Υλικό	Διαστάσεις
Αριθμός Αντικείμενου									
1973.351EN.1188	EN	Collagraph	Gary Shaffer	Sharif/ Aegean study II	1.000,00 €	1973	Collagraph	12,5x19,5 cm	
1973.348EN.1184	EN	Silkscreen	Gary Shaffer	Sharif/ Medicine man	1.000,00 €	1973	Silkscreen	71x65 cm	
(Μη ορισμένο)	PHO	Φωτογραφία	George Hadad	Cedar Grove	1.000,00 €	2009-2011	digital archival print	60x40 cm	
1884.150EN.0945	EN	Χαρακτική-σε	Gerald Cloude	Cloud/ Fast Eddie: Hanging out in Iowa	1.000,00 €	1984	Χαρακτική σε μέταλλο	60x45 cm	
0000.408EN.1268	EN	Χαρακτική-σε	Geirud Zurawski	Zuraw/ Essel im Olivenhain	6.000,00 €	1976	Ξυλότυπο	30,5x41,5 cm	
1976.062DW.1051	DW	Σχέδιο και ούτιουτ	Gierke von Henning	Hennil/ Windows and Landscape	2.100,00 €	1977	Λιθογραφία	25x22 cm	
1977.216EN.1050	EN	Λιθογραφία	Gierke von Henning	Hennil/ Der Verstrack	1.100,00 €	1997	Αγυροστυπία	35,8x35,8 cm	
1997.010PHO.001	PHO	Αγυροστυπία	Gilbert Bei-Bachir	Bachir/ Ημέρα ανακάλυψης, Πορτή	1.100,00 €	1997	Αγυροστυπία	35,8x35,8 cm	
1990.057PHO.002	PHO	Αγυροστυπία	Gilbert Bei-Bachir	Bachir/ Jokka Γουάτραν, Κοιμήσαντ	1.100,00 €	1980	Αγυροστυπία	35,8x35,8 cm	
1991.058PHO.005	PHO	Αγυροστυπία	Gilbert Bei-Bachir	Bachir/ O Πή-Γουή δίπλα στο τραπέζι	1.100,00 €	1991	Αγυροστυπία	35,8x35,8 cm	
1991.059PHO.005	PHO	Αγυροστυπία	Gilbert Bei-Bachir	Bachir/ Άλλο άνδρας, με χέλια, Κιριμπάτι	1.100,00 €	1991	Αγυροστυπία	35,8x35,8 cm	
1991.060PHO.006	PHO	Αγυροστυπία	Gilbert Bei-Bachir	Bachir/ Η Μπαμάρια καθώς τραγουδά	1.100,00 €	1991	Αγυροστυπία	35,8x35,8 cm	
1997.061PHO.006	PHO	Αγυροστυπία	Gilbert Bei-Bachir	Bachir/ Χωρίς τίτλο, Σίδνευ	1.100,00 €	1997	Αγυροστυπία	35,8x35,8 cm	
1991.062PHO.006	PHO	Αγυροστυπία	Gilbert Bei-Bachir	Bachir/ Άνδρας στη Λιμνοθάλασσα, Κιριμπάτι	1.100,00 €	1991	Αγυροστυπία	35,8x35,8 cm	
1989.063PHO.006	PHO	Αγυροστυπία	Gilbert Bei-Bachir	Bachir/ Μόλις Τάναρ, Κοιμήσαντ	1.100,00 €	1989	Αγυροστυπία	35,8x35,8 cm	
1997.064PHO.006	PHO	Αγυροστυπία	Gilbert Bei-Bachir	Bachir/ Άνδρας με τατουάζ, Σίδνευ	1.100,00 €	1997	Αγυροστυπία	35,8x35,8 cm	
1988.372PHO.163	PHO	Φωτογραφία	Gilbert Bei-Bachir	Bachir/ Χωρίς τίτλο	1.100,00 €	1988	Silver gelatin print	35,5x35,5	
1975.014PA.1398	PA	Πλαστική Τέχνη	Giovanna Peluso	Pelusi/ Συμπερι	2.300,00 €	1975	Πλαστική Τέχνη	44x64 cm	
1956.392EN.1250	EN	Χαρακτική-σε	Gretchen Wohliwil	Wohli/ Harvest	7.000,00 €	1956	Χαρακτική σε λινόλαο	30x25 cm	
1979.391EN.1230	EN	Χαρακτική-σε	Gunther Wittenberg	Witter/ Der Letzte sonnenstrahl/ The last ray of	5.000,00 €	1979	Χινη - colle	21,5x7 cm	
0000.208EN.1034	EN	Μεταξοτυπία	Raymond Hains	Hains/ CGT Syndicat	3.000,00 €	0000	Μεταξοτυπία	43,5x43 cm	
0000.209EN.1035	EN	Μεταξοτυπία	Davos Hanich	Hanich/ Formes	3.000,00 €	0000	Μεταξοτυπία	67,4x51 cm	
1970.202EN.1024	EN	Μεταξοτυπία	Hannes Grosse	Gross/ Χωρίς τίτλο	1.000,00 €	1970	Μεταξοτυπία	60x43 cm	
1970.204EN.1026	EN	Μεταξοτυπία	Hannes Grosse	Gross/ Χωρίς τίτλο	1.000,00 €	1970	Μεταξοτυπία	60x43 cm	
1969.287EN.1123	EN	Μεταξοτυπία	Hans Nagel	Nagel/ Red tubes	1.750,00 €	1969	Μεταξοτυπία	35,5x50 cm	
1968.228EN.1063	EN	Χαρακτική-σε	Hansen- Bahia- Karl Heinz	Heinz/ Two Bulls	1.900,00 €	1968	Χαρακτική σε ξύλο	49x59 cm	
1967.359EN.1193	EN	Χαρακτική-σε	Heidy Stangenberck	Stang/ Greek cafe	1.000,00 €	1967	Linocut	37x28 cm	
1973.356EN.1194	EN	Χαρακτική-σε	Heidy Stangenberck	Stang/ Χωρίς τίτλο	1.000,00 €	1967	Χαρακτική σε μέταλλο	21x26 cm	
1978.354EN.1192	EN	Χαρακτική-σε	Heidy Stangenberck	Stang/ Χωρίς τίτλο	1.000,00 €	1979	Χαρακτική σε μέταλλο	19x19 cm	
0000.393EN.1252	EN	Χαρακτική-σε	Heinrich Gustav Wolff	Wolff/ Οδοστρώμα και Κίρκη	1.000,00 €	0000	Χαρακτική σε ξύλο	27x20,5 cm	
0000.489EN.1465	EN	Χαρακτική-σε	Heinrich Gustav Wolff	Wolff/ Estate Stamp	1.000,00 €	0000	Χαρακτική σε ξύλο	26,5x20 cm	
0000.419EN.1289	EN	Οξύγραφια	Helene de Beauvoir	Beauw/ Χωρίς τίτλο	2.000,00 €	0000	Οξύγραφια	15x12 cm	
0000.420EN.1290	EN	Ακτινογραφία	Helene de Beauvoir	Beauw/ Χωρίς τίτλο	2.100,00 €	0000	Ακτινογραφία	15x12 cm	
1980.230EN.1065	EN	Χαρακτική-σε	Helene Laffly	Laffly/ Naissance d' un crystal	900,00 €	1980	Χαρακτική σε μέταλλο	60x50 cm	
0000.198EN.1018	EN	Χαρακτική-σε	Helmut Goettl	Goettl/ Artisten	1.500,00 €	0000	Χαρακτική σε λινόλαο	24,5x34,5 cm	
0000.242PA.1593	PA	Ακρυλικό σε	Helmut Goettl	Middle/ And You?	20.000,00 €	0000	Ακρυλικό σε κάρβα	36,5x29,5 cm	
1987.239PHO.023	PHO	Αγυροστυπία,μον	Helmut Obers	Obers/ Χωρίς ελιόδα	1.000,00 €	1987	Αγυροστυπία, μοντάζ	56x41 cm	
1987.240PHO.024	PHO	Αγυροστυπία,μον	Helmut Obers	Obers/ Ίντατου Τίραος	1.000,00 €	1987	Αγυροστυπία, μοντάζ	57,5x46 cm	
1987.241PHO.024	PHO	Αγυροστυπία,μον	Helmut Obers	Obers/ Στο ίδιο δωμάτιο	1.000,00 €	1987	Αγυροστυπία, μοντάζ	48,5x37,5 cm	
1987.242PHO.024	PHO	Αγυροστυπία,μον	Helmut Obers	Obers/ Απερωμένο στις τέχνες	1.000,00 €	1987	Αγυροστυπία, μοντάζ	59,5x44 cm	
1987.243PHO.024	PHO	Αγυροστυπία,μον	Helmut Obers	Obers/ Χωρίς ελιόδα	1.000,00 €	1987	Αγυροστυπία, μοντάζ	58x41 cm	
1974.180EN.0990	EN	Χαρακτική-σε	Helmut Stephan	Diedrich/ Scheibe	1.000,00 €	1971	Χαρακτική σε μέταλλο	22x17 cm	
0000.195EN.1013	EN	Χαρακτική	Henri Goetz	Goetz/ Χωρίς τίτλο	1.000,00 €	0000	Χαρακτική σε μέταλλο	35x43,5 cm	
0000.196EN.1014	EN	Χαρακτική-σε	Henri Goetz	Goetz/ Χωρίς τίτλο	1.000,00 €	0000	Χαρακτική σε μέταλλο	70,5x100 cm	
1964.197EN.1017	EN	Λιθογραφία	Henri Goetz	Goetz/ Corridor	1.000,00 €	1964	Λιθογραφία	35x43,5 cm	
0000.194EN.1012	EN	Χαρακτική	Henri Goetz	Goetz/ Χωρίς τίτλο	1.000,00 €	0000	Χαρακτική σε μέταλλο	17x24 cm	
1952.195PA.0604	PA	Υδατογραφία	Henry Miller	Miller/ Τοπίο της Καλιφόρνιας, Η Χρυσή Πύλη	19.750,00 €	1952	Υδατογραφία	28x32,5 cm	
0000.203EN.1025	EN	Χαρακτική-σε	Herbert Grunewald	Grunel/ Trees	1.100,00 €	0000	Χαρακτική σε μέταλλο	23,5x31 cm	
1937.218PHO.021	PHO	Φωτογραφία	Herbert List	List/ Hil Alexander Idias, Danseur Beaumont-sur-	7.500,00 €	1937	Φωτογραφία	18x22,5 cm	
1955.366EN.1204	EN	Μεταλλογραφία-	Herbmann Teuber	Teubel/ Beachscene	1.570,00 €	1955	Μεταλλογραφία ακουστική	20x25 cm	
1962.366EN.1203	EN	Μεταλλογραφία-	Herbmann Teuber	Teubel/ Riders	1.570,00 €	1962	Μεταλλογραφία ακουστική	25x39,7 cm	
0000.186EN.1004	EN	Μεταξοτυπία	Herve Fischer	Fische/ La vie d' artiste 3	2.100,00 €	0000	Μεταξοτυπία	66x51 cm	
0000.188EN.1006	EN	Μεταξοτυπία	Herve Fischer	Fische/ La vie d' artiste 5	2.100,00 €	0000	Μεταξοτυπία	65,5x50 cm	
0000.189EN.1007	EN	Μεταξοτυπία	Herve Fischer	Fische/ La vie d' artiste 7	2.100,00 €	0000	Μεταξοτυπία	61x49 cm	
1972.187EN.1426	EN	Μεταξοτυπία	Herve Fischer	Fische/ La vie d' artiste 4	2.100,00 €	1972	Μεταξοτυπία	65,5x50 cm	
1975.190PA.0597	PA	Λαδί	Hilmar Ugo Fister	Gottes/ Λαύοι	7.650,00 €	1975	Μεταξοτυπία	31x65 cm	
1980.396EN.1255	EN	Λιθογραφία	Hiroko Yamamoto	Yamaul/ Murrure	1.000,00 €	1980	Λιθογραφία	45x68 cm	
1970.229EN.1064	EN	Stencil print	Hiroshi Kabe	Kabe./ Χωρίς τίτλο	1.100,00 €	1970	Stencil print	28x21,5 cm	
1994.191PHO.0119	PHO	Αγυροστυπία	Ibanez/ Eduardo	Ibanez/ Η οική μας, Κιρίβα των Άγκελών	2.700,00 €	1994	Αγυροστυπία	45x45 cm	
1962.228EN.1061	EN	Χαρακτική-σε	Ynez Johnston	Johns/ Inhabited world	1.342,00 €	1962	Χαρακτική σε	56,5x39,5 cm	
1993.094SC.0815	SC	Μάρμαρο	Ingbert Brunk	Brunk/ Diphychon	13.000,00 €	1993	Μάρμαρο	81x81x6 cm	

Αριθμός Αντίκρισης	Δ/Α	Τμήμα	Ταξινόμηση	Καλλιτέχνης	Αίθρα	Τίτλος	w ObjectValue 2016	Χρονολογείται	Υλικό	Διαστάσεις
1996.185PHO.018	317	PHO	Αργυρούπιπτα	Ingo Duennebier	Duenn Poulgy I	Contemplation III	2.000,00 €	1996	Αργυρούπιπτα	240x125 cm
(Μη ορισμένο)	318	PHO	Φωτογραφία	Ingo Duennebier	Jorg, I	Trees	2.000,00 €	2010	Αχρειακή εκτύπωση	80x120
0000.227EN.1062	319	PHO	Φωτογραφία	Ingrid Jorg	Jorg, I	Trees	800,00 €	0000	Επιλογραφία	38x49,5 cm
1998.365PHO.154	320	PHO	Φωτογραφία	Isabelle Arthuis	Arthuis, La grande rouge		4.700,00 €	1998	Επιλογραφία	61x170 cm
1998.381PHO.168	321	PHO	Φωτογραφία	Isabelle Arthuis	Arthuis, H στήθαυ του Donant (από τη σειρά Arthuis Living colors		14.000,00 €	1998	Επιλογραφία, εκτύπωση	300x400 cm
2007.010V.1541	322	V	Video	Isabelle Arthuis	Arthuis Living colors		3.900,00 €	2007	Video	
1977.259EN.1098	323	EN	Λιθογραφία	Istvan Laurer	Lauret Xupis τίτλο		1.000,00 €	1977	Λιθογραφία	20,5x24,5 cm
1983.269EN.1049	324	EN	Λιθογραφία	Istvan Laurer	Lauret John Lennon		1.000,00 €	1983	Λιθογραφία	44x36 cm
1960.215EN.1049	325	EN	Λιθογραφία	Iwo Hauptman	Haupt In the park		1.000,00 €	1960	Λιθογραφία	29,5x39 cm
1976.211EN.1037	326	EN	Collagraph	Jack Harris	Harris Ocean Park		1.000,00 €	1976	Collagraph	40x35 cm
1977.210EN.1419	327	EN	Χαρακτική-σε	Jack Harris	Harris Main County		1.000,00 €	1977	Χαρακτική σε μέταλλο	37x38 cm
1959.251EN.1087	328	EN	Επιλογραφία	Landi Dimitri Mitropoulos	Landi Dimitri Mitropoulos		600,00 €	1959	Επιλογραφία	76,5x68 cm
1975.252EN.1088	329	EN	Λιθογραφία	Landi	The vulent against art		600,00 €	c. 1975	Λιθογραφία	60x50 cm
1980.253EN.1088	330	EN	Λιθογραφία	Jacob Landau	Landi The sucking infant lives to die in battle;		4.000,00 €	1980	Λιθογραφία	66x49,5 cm
1971.371EN.1208	331	EN	Μεταξοπιπτα	Jacques Mahe de la Villegle	Villegl Fond noir		4.000,00 €	1964-1971	Μεταξοπιπτα	39x37 cm
1971.372EN.1210	332	EN	Μεταξοπιπτα	Jacques Mahe de la Villegle	Villegl Fond vert		4.000,00 €	1965-1971	Μεταξοπιπτα	37x56 cm
1972.373EN.1211	333	EN	Μεταξοπιπτα	Jacques Mahe de la Villegle	Villegl Meiro - Lettre		4.000,00 €	1964-1972	Μεταξοπιπτα	58x36 cm
1971.374EN.1213	334	EN	Μεταξοπιπτα	Jacques Mahe de la Villegle	Villegl Lettre noir		4.000,00 €	1954-1971	Μεταξοπιπτα	53x40 cm
1972.375EN.1213	335	EN	Μεταξοπιπτα	Jacques Mahe de la Villegle	Villegl Le grande O		4.000,00 €	1963-72	Μεταξοπιπτα	56x34 cm
1971.376EN.1214	336	EN	Μεταξοπιπτα	Jacques Mahe de la Villegle	Villegl Fond stendhal		4.000,00 €	1961-1971	Μεταξοπιπτα	67,4x51 cm
0000.377EN.1215	337	EN	Μεταξοπιπτα	Jacques Mahe de la Villegle	Villegl Temppler I		4.000,00 €		Μεταξοπιπτα	44x52 cm
1971.378EN.1216	338	EN	Μεταξοπιπτα	Jacques Mahe de la Villegle	Villegl Temppler I		4.000,00 €	1971	Μεταξοπιπτα	44x52 cm
1971.379EN.1217	339	EN	Μεταξοπιπτα	Jacques Mahe de la Villegle	Villegl France		4.000,00 €	1967-1971	Μεταξοπιπτα	56x34 cm
0000.289EN.1118	340	EN	Χαρακτική-σε	James Paul Monson	Monst Au lido		1.000,00 €		Χαρακτική σε μέταλλο	39x48 cm
1980.283EN.1119	341	EN	Χαρακτική-σε	James Paul Monson	Monst Printemps/ Άνοιξη		1.000,00 €	1980	Χαρακτική σε μέταλλο	31x17 cm
1969.380EN.1218	342	EN	Επιλογραφία	Jan Voss	Voss, Velleicht		1.000,00 €	1969	Επιλογραφία	56x43 cm
1983.364EN.1202	343	EN	Χαρακτική	Jane Teller	Xupis τίτλο		1.200,00 €	1983	Επιλογραφία	51,5x41 cm
1950.453EN.1326	344	EN	Οξυγραφία	Javier Vilato	Vilato, Xupis τίτλο		2.250,00 €	1950	Οξυγραφία και	33,8x26 cm
1989.454EN.1327	345	EN	Οξυγραφία	Javier Vilato	Vilato, Καλή Χρονιά		1.800,00 €	1989	Οξυγραφία	7x9,8 cm
1972.455EN.1328	346	EN	Λιθογραφία	Javier Vilato	Vilato, Χαρταμύδι για τους φίλους μου		2.250,00 €	1972	Λιθογραφία	11,6x10 cm
1948.203PA.0615	347	PA	Λάδι σε πανί	Javier Vilato	Vilato, Xupis τίτλο		2.250,00 €	1948	Λάδι σε πανί	41x33 cm
1951.208PA.1652	348	PA	Λάδι σε καμβά	Javier Vilato	Vilato, Πορτραίτο της Μάρτι Χατζηλαζάρου		23.477,00 €	1951	Λάδι σε καμβά	92x85
1963.103MM.0865	349	MM	Ξύλο, πορσελάνη	Jean - Pierre Raynaud	Rayna Σάλμπιπτα		60.000,00 €	1963	Ξύλο πορσελάνη	267,8x5x20,5 cm
1969.016CN.1490	350	CN	Κατασκευή	Jean Tinguely	Tinguely Μακρόβριος Χορός		359.000,00 €	1969	Πλαστικός, ηλεκτρικός	80x62x20 cm
2006.474EN.1373	351	EN	Ακουστικά	Jens Jensen	Jensel Blue bells		5.000,00 €	2006	Etching aquatinta on	107x167 cm
1974.191PA.0598	352	PA	Λάδι	Jerzy Grabowski	Grabo Teυμεπικό		5.200,00 €	1974	Λάδι	90x90 cm
1999.201PA.0613	353	PA	Ακρυλικό σε	Jerzy Skolimowski	Skolim 22		37.000,00 €	1999	Ακρυλικό σε μουσαμά	246x123 cm
2003.119SC.1546	354	SC	Γλυπτική	Jimmie Durham	Durha [Αυτίτο σε 3 τρία μέση		55.000,00 €	2003	Ακρυλικό σε μουσαμά	40,5x41x40,5 cm
0000.206EN.1031	355	EN	Χαρακτική-σε	Jiri Hadlac	Hadlac Trainstation		1.000,00 €	0000	Χαρακτική σε λινόλατο	30x26 cm
0000.207EN.1032	356	EN	Επιλογραφία	Jiri Hadlac	Hadlac Fire evacuation		1.000,00 €	0000	Επιλογραφία	29,5x37 cm
1996.251PHO.023	357	PHO	Χρωμογενής	Joan Rabascall	Rabas TV Αδαφός Ιωάννης		6.000,00 €	1996	Χρωμογενής	21x29 cm
1996.252PHO.024	358	PHO	Χρωμογενής	Joan Rabascall	Rabas TV Παρλι του 50		6.000,00 €	1996	Χρωμογενής	21x29 cm
0000.221EN.1056	359	EN	Χαρακτική-σε	Joanne Isaac	Isaac, Dogwood		1.000,00 €	0000	Χαρακτική σε μέταλλο	20x60 cm
1988.162EN.0957	360	EN	Λιθογραφία	Joe Demarais	Dema Cityscape		1.000,00 €	1988	Λιθογραφία	39x31 cm
0000.163EN.0959	361	EN	Collagraph	Joe Demarais	Dema Cirural motion 3		1.000,00 €	0000	Collagraph	46x47 cm
1967.164EN.0960	362	EN	Collagraph	Joe Demarais	Dema Lonely Crowd		1.000,00 €	1967	Collagraph	37x50 cm
1968.165EN.0962	363	EN	Λιθογραφία	Joe Demarais	Dema Cityscape		1.000,00 €	1968	Λιθογραφία	39x31 cm
1969.166EN.0963	364	EN	Χαρακτική-σε	Joe Demarais	Dema Νεκροσκαφίο		1.000,00 €	1969	Χαρακτική σε μέταλλο	81x52 cm
1969.167EN.0965	365	EN	Collagraph	Joe Demarais	Dema Xupis τίτλο		1.000,00 €	1969	Collagraph	62x62 cm
1979.131EN.0905	366	EN	Χαρακτική-σε	Johannes Birkholzer	Birkho Tomio Mhale- Μητρονύο- Άστρο		800,00 €	1979	Χαρακτική σε μέταλλο	23x30 cm
1965.205EN.1027	367	EN	Μεταξοπιπτα	John Goodyear	Goody Αηθόροση κίνηση		1.000,00 €	1965	Μεταξοπιπτα σε βινύλιο	44x56,5 cm
1977.333EN.1169	368	EN	Collagraph	John Ross	Ross, Talus		1.100,00 €	1977	Collagraph	39,5x38,5 cm
1982.193EN.1011	369	EN	Επιλογραφία	Jonathan Gaffin	Gaffin Xupis τίτλο		800,00 €	1982	Επιλογραφία	34x41 cm
(Μη ορισμένο)	370	IN	Εγκατάσταση	Jon Peck	Tearing down Rardo		5.000,00 €	2008	Strips of vinyl wallpaper	
(Μη ορισμένο)	371	IN	Εγκατάσταση	Jon Peck	Something missing		1.200,00 €	2008	12 zerox copies	A4
(Μη ορισμένο)	372	IN	Εγκατάσταση	Jon Peck	Untitled black box		400,00 €	2008	black box	
1991.336EN.1172	373	EN	Χαρακτική-σε	Jorg Schmeisser	Schm Thinking of Ariadne		1.500,00 €	1991	Χαρακτική σε μέταλλο	20x24 cm
1991.337EN.1173	374	EN	Χαρακτική-σε	Jorg Schmeisser	Schm Meteora		1.500,00 €	1991	Χαρακτική σε μέταλλο	24,5x21 cm
1991.338EN.1174	375	EN	Χαρακτική-σε	Jorg Schmeisser	Schm The Goddess, Knossos		1.500,00 €	1991	Χαρακτική σε μέταλλο	24,5x21 cm
1991.339EN.1175	376	EN	Χαρακτική	Jorg Schmeisser	Schm Bull's head		1.500,00 €	1991	Χαρακτική σε μέταλλο	24,5x20,5 cm
1991.340EN.1176	377	EN	Χαρακτική	Jorg Schmeisser	Schm Xovai		1.500,00 €	1991	Χαρακτική σε μέταλλο	70x50 cm
1977.341EN.1177	378	EN	Μεταλλογραφία	Jorg Schmeisser	Schm Dalos		1.500,00 €	1977	Μεταλλογραφία	21,5x24,5 cm
1991.342EN.1178	379	EN	Μεταλλογραφία	Jorg Schmeisser	Schm Philip of Macedonia		1.500,00 €	1991	Μεταλλογραφία	45x38 cm

Αριθμός Αντίκρισης	Τμήμα	Ταξινόμηση	Καλλιτέχνης	Αλφάβ. Τίτλος	www.Objectvalue 2016	Χρονολογείται	Υλικό	Διαστάσεις
1991.344EN.1170.380	EN	Μεταλλογραφία-α	Jörg Schmeisser	Schmelmetals and Heroes, Delphi	1.500,00 €	1991	Μεταλλογραφία-α	24,5x20 cm
1991.344EN.1160.381	EN	Μεταλλογραφία-β	Jörg Schmeisser	SchmelMykonos	1.500,00 €	1991	Μεταλλογραφία-β	24,5x20 cm
1991.344EN.1181.382	EN	Χαρακτική	Jörg Schmeisser	SchmelCoastline	1.500,00 €	1991	Μεταλλογραφία-β	20,5x24,5 cm
1991.346EN.1182.383	EN	Μεταλλογραφία-β	Jörg Schmeisser	SchmelValley near Kato Zakro	1.500,00 €	1991	Μεταλλογραφία-β	45x38,5 cm
1962.185EN.1419.384	EN	Μεταξοτυπία	Jorge Eduardo Eielson	Eielso Camica	1.800,00 €	1962	Μεταξοτυπία	56x47 cm
1977.469EN.1342.385	EN	Χαρακτική	Joseph Beuys	Beuys Ερωτάζοντας την έκθεση	3.000,00 €	1977	Χαρακτική	30x43 cm
1976.003PR.1239.386	PHO-pe	Print	Joseph Beuys	Beuys Train Stop	3.000,00 €	1976	Print	100x63 cm
1984.004PR.1293.387	PHO-pe	Print	Joseph Beuys	Beuys Divesa della Natura	3.000,00 €	1984	Print	60x82 cm
1980.370EN.1208.388	EN	Χαρακτική-α	Juan Valladares	Vallad La pescadora	1.000,00 €	1980	Χαρακτική σε μέταλλο	27x20,5 cm
0000.134EN.0909.389	EN	Χαρακτική-α	Judith Brodsky	Brodski Landiscape, A.P.	800,00 €	0000	Χαρακτική σε μέταλλο	21x25,5 cm
1977.299EN.1136.390	EN	Χαρακτική-α	Karen Pariker	Parike Triangle	700,00 €	1977	Χαρακτική σε μέταλλο	70x50 cm
1979.284EN.1120.391	EN	Χαρακτική-α	Karl Morstein	Morost Goutun	1.000,00 €	1979	Χαρακτική σε μέταλλο με 21,5x20,5 cm	15x20 cm
0000.289EN.1129.392	EN	Χαρακτική-α	Katinka Niederstrasser	Nieder Tutti frutti	700,00 €	0000	Χαρακτική σε μέταλλο	15x20 cm
1960.290EN.1126.393	EN	Χαρακτική-α	Katinka Niederstrasser	Nieder Face with closed eyes	700,00 €	1960	Χαρακτική σε μέταλλο	37,5x31,5 cm
1973.291EN.1127.394	EN	Χαρακτική-α	Katinka Niederstrasser	Nieder Second face fi Facelift	700,00 €	1973	Χαρακτική σε μέταλλο	39x29,5 cm
1969.285EN.1121.395	EN	Λιθογραφία	Klaus Moritz	Moritz Der brief / Το γράμμα	1.100,00 €	1969	Λιθογραφία	40x32 cm
1935.204PA.0616.396	PA	Τέμπρα σε ξύλο	Klaus Vrieslander	Vriesli Αντιγραφο από πορτρέτο Φαγούλι	880,00 €	1935	Τέμπρα σε ξύλο	39x21,5 cm
1935.205PA.0617.397	PA	Τέμπρα σε ξύλο	Klaus Vrieslander	Vriesli Αντιγραφο από πορτρέτο Φαγούλι	880,00 €	1935	Τέμπρα σε ξύλο	29,5x21 cm
1935.206PA.0618.398	PA	Τέμπρα σε ξύλο	Klaus Vrieslander	Vriesli Αντιγραφο από πορτρέτο Φαγούλι	880,00 €	1935	Τέμπρα σε ξύλο	26x14,5 cm
1994.019EN.0379.399	EN	Μεταξοτυπία	Kosta Karahalios	Karaha Princess a liqne	1.233,00 €	1994	Μεταξοτυπία	60,5x38,5 cm
2007.287PA.1722.400	PA	Λάδι σε καμβά	Kristina Ristic	Ristic, Twosome - Golden Section	2.400,00 €	2007	Λάδι και φύλλα χρυσού	140x200 cm.
1985.389EN.1228.401	EN	Χαρακτική-α	Krzysztof Wluczorek	Wluczor Ostami pajzrak	700,00 €	1985	Χαρακτική σε μέταλλο	31x31 cm
1971.249EN.1088.402	EN	Μεταξοτυπία	Kupsa	Kupsa Fenetre blanche	1.500,00 €	1969-1971	Μεταξοτυπία	57,5x40 cm
1974.051PA.1429.403	PA	Λάδι	Κωνσταντίνος Δουπουλάς	Δουπιτ Ευρωπαϊκό	2.297,00 €	1974	Λάδι	90x90 cm
2003.007VI.1386.404	VI	Εγκατάσταση με	Laila Rasch	Rasch Όπιοι	1.500,00 €	2003	Εγκατάσταση, φάβ	80x100 cm
2004.224PA.0238.405	PA	Λάδι σε καμβά	Laura Condou	Condou Μπικρό άσπλο	3.000,00 €	2004	Λάδι σε καμβά	80x100 cm
1967.261EN.1097.406	EN	Οβελόγραμμα και	Leo Leonard	Leonat Two ladies and a little boy	293,47 €	1967	Οβελόγραμμα και φωτο-	31,5x24,5 cm
0000.216PHO.021407	PHO	Χρωμονενής	Les Kri	Les Kri Υψηλή φηλεαυθερη εκτροπή and	6.175,00 €	0000	Χρωμονενής	45x96 cm
0000.262EN.1098.408	EN	Μεταλλογραφία	Levin Nicole Tercinet	Tercin Les empreintes secrets	600,00 €	0000	Μεταλλογραφία	24x18 cm
0000.263EN.1099.409	EN	Χαρακτική-α	Levin Nicole Tercinet	Tercin L'envol des Sphinx	600,00 €	0000	Χαρακτική σε μέταλλο	33x24,5 cm
1971.381EN.1219.410	EN	Χαρακτική-α	Linda Waber	Wabel Zeichen	700,00 €	1970-1971	Χαρακτική σε ξύλο	41x28 cm
2001.240PA.1548.411	PA	Ακουράβλα	Lisa Hoever	Hoever Xupis titlo	1.500,00 €	2001	Ακουράβλα σε χαρτί	32x69 cm
2001.241PA.1549.412	PA	Ακουράβλα	Lisa Hoever	Hoever Xupis titlo	1.500,00 €	2001	Ακουράβλα σε χαρτί	32x69 cm
2001.268PA.1632.413	PA	Ακουράβλα	Lisa Hoever	Hoever Xupis titlo	1.500,00 €	2001	Ακουράβλα σε χαρτί	32x69 cm
0000.153EN.1422.414	EN	Μεταξοτυπία	Louis Chavignier	Louis Formes	3.000,00 €	0000	Μεταξοτυπία	57x17 cm
2007.071IN.1545.415	IN	Εγκατάσταση	Marc Charpentier	Charp CRT001	10.000,00 €	2005-2007	Εγκατάσταση	
2007.239PA.1544.416	PA	Ζωγραφική σε	Marc Charpentier	Charp Επι ποδός	3.000,00 €	2005-2007	Ζωγραφική σε ξύλο	72x49 cm
1996.151EN.0939.417	EN	Μεταξοτυπία	Marc Charpin	Charp Το ένα περχει το άλλο	1.500,00 €	1996	Μεταξοτυπία	72x49 cm
1996.152EN.0939.418	EN	Μεταξοτυπία	Marc Charpin	Charp Το ένα περχει το άλλο	1.500,00 €	1996	Μεταξοτυπία	72x49 cm
1996.481EN.1457.419	EN	Μεταξοτυπία	Marc Charpin	Charp Το ένα περχει το άλλο	1.500,00 €	1996	Μεταξοτυπία	72x49 cm
1996.483EN.1458.420	EN	Μεταξοτυπία	Marc Charpin	Charp Το ένα περχει το άλλο	1.500,00 €	1996	Μεταξοτυπία	72x49 cm
1996.484EN.1460.421	EN	Μεταξοτυπία	Marc Charpin	Charp Το ένα περχει το άλλο	1.500,00 €	1996	Μεταξοτυπία	72x49 cm
1996.485EN.1461.422	EN	Μεταξοτυπία	Marc Charpin	Charp Το ένα περχει το άλλο	1.500,00 €	1996	Μεταξοτυπία	72x49 cm
1996.486EN.1462.423	EN	Μεταξοτυπία	Marc Charpin	Charp Το ένα περχει το άλλο	1.500,00 €	1996	Μεταξοτυπία	72x49 cm
1996.480EN.1456.424	EN	Μεταξοτυπία	Marc Charpin	Charp Το ένα περχει το άλλο	1.500,00 €	1996	Μεταξοτυπία	72x49 cm
1996.482EN.1458.425	EN	Μεταξοτυπία	Marc Charpin	Charp Το ένα περχει το άλλο	1.500,00 €	1996	Μεταξοτυπία	72x49 cm
1996.093SC.0814.426	SC	Μπλετόν, μάργιο	Margaret Johnson	Johns Discover	22.000,00 €	1996	Μπλετόν, μάργιο	500x246x88 cm
1980.224EN.1059.427	EN	Collagraph	Margaret Johnson	Johns Discover	700,00 €	1980	Collagraph	52x39 cm
1980.225EN.1060.428	EN	Collagraph	Margaret Johnson	Johns Discover	700,00 €	1980	Collagraph	55x41 cm
1993.257PHO.021429	PHO	Αγυροτυπία	Marialba Russo	Russo Fasti Moderni I	1.000,00 €	1993	Αγυροτυπία	26,5x32 cm
1993.258PHO.021430	PHO	Αγυροτυπία	Marialba Russo	Russo Fasti Moderni II	1.000,00 €	1993	Αγυροτυπία	26,5x32 cm
1999.259PHO.021431	PHO	Αγυροτυπία	Marialba Russo	Russo L'incanto	1.000,00 €	1999	Αγυροτυπία	26,5x32 cm
2000.260PHO.021432	PHO	Αγυροτυπία	Marialba Russo	Russo L'incanto	1.000,00 €	2000	Αγυροτυπία	26,5x32 cm
2000.261PHO.021433	PHO	Αγυροτυπία	Marialba Russo	Russo L'incanto	1.000,00 €	2000	Αγυροτυπία	26,5x32 cm
2001.262PHO.021434	PHO	Αγυροτυπία	Marialba Russo	Russo L'incanto	1.000,00 €	2000	Αγυροτυπία	26,5x32 cm
2001.263PHO.021435	PHO	Αγυροτυπία	Marialba Russo	Russo L'incanto del nulla	1.000,00 €	2001	Αγυροτυπία	26,5x32 cm
1968.199PA.0611.436	PA	Λάδι, ακρυλικό	Marital Rayssse	Rayss lotropil με το κοτόπουλο	5.000,000 €	1968	Λάδι, ακρυλικό	151,5x337 cm
1984.100SC.0821.437	SC	Μπροννίτζος	Mice Poppis	Poppis Ισοτύπος	4.700,00 €	1984	Μπροννίτζος	116x40x30 cm
1995.101SC.0822.438	SC	Μπροννίτζος	Mice Poppis	Poppis Προστυπαγραφία	2.400,00 €	1995	Μπροννίτζος	47x22x34 cm
1980.214EN.1048.439	EN	Λιθογραφία	Michael Hasted	Hasted Xupis titlo	700,00 €	1980	Λιθογραφία	31x24 cm
0000.235EN.1091.440	EN	Μεταξοτυπία	Michael Lasuchin	Lasuch X. T. Abstract	700,00 €	0000	Χαρακτική μικτή τεχνική	81x45 cm
0000.257EN.1093.441	EN	Μεταξοτυπία	Michael Lasuchin	Lasuch Abstract	700,00 €	0000	Μεταξοτυπία	30,5x26 cm
1975.258EN.1094.442	EN	Χαρακτική-α	Michael Lasuchin	Lasuch Abstract composition with navel	700,00 €	1975	Χαρακτική σε μέταλλο	71x51 cm

Αριθμός Αντίκριψη	Α/Α	Τμήμα	Ταξινόμηση	Καλλιτέχνης	Όνομα Έργου	Διαστάσεις	Μέσο	Χρονολογείται	Value 2016	Χρονολογείται	Υλικό	Διαστάσεις
2007.080IN.1655	443	IN	Εγκατάσταση	Michel Francois	Francis Σχόδο αποδορασις I	11 κάρδα	11 κάρδα	2007	10.000,00 €	2007	11 κάρδα	21x29 cm, 11
2007.081IN.1656	444	IN	Εγκατάσταση	Michel Francois	Francis Σχόδο αποδορασις II	11 κάρδα	11 κάρδα	2007	10.000,00 €	2007	11 κάρδα	21x29 cm, 11
1989.376PHO.165	445	PHO	Φωτογραφία	Michel Francois	Francis Το παλινύδι των Χερσιών	σφισες	σφισες	1989	4.100,00 €	1989	σφισες	67x98 cm η κσθε
2007.011V.1547	446	V	Video	Michel Francois	Francis Shooting	video (8/9)	video (8/9)	2007	2.000,00 €	2007	video (8/9)	64x51x4 cm
1989.200PA.0612	447	PA	Ακρυλικό και μέλας σε χαρτί	Michel Salsmann	Salsmi Bonhommes	64x51x4 cm	64x51x4 cm	1989	1.800,00 €	1989	Ακρυλικό, παστέλ, χαρτόνι	64x51x4 cm
1995.032DW.0722	448	DW	Μέλας σε χαρτί	Michel Wurthle	Wurthl Michael, είδα ένα μαδάκο λουκάνικο	Μέλας σε χαρτί	Μέλας σε χαρτί	1995	587,00 €	1995	Μέλας σε χαρτί	21x29 cm
1995.104MM.0864	449	MM	Μικτή τεχνική	Milos Sobac	Sobaci Loupou II	100x100 cm	100x100 cm	1995	2.639,00 €	1995	Μικτή τεχνική	100x100 cm
1972.276EN.1112	450	EN	Μεταξοτυπία	Milynaik	Milyna Le bain Turque	24x58,5 cm	24x58,5 cm	1972	1.000,00 €	1968-1972	Μεταξοτυπία	24x58,5 cm
1980.330EN.1166	451	EN	Ευλογραφία	Monika Rohrmus	Rohrm Topographie 120	40x33 cm	40x33 cm	1980	500,00 €	1980	Ευλογραφία	40x33 cm
2004.041IN.0994	452	IN	Εγκατάσταση	Mylene Matos	Matos Σώματα στην πόλη	13.000,00 €	13.000,00 €	2003-2004	13.000,00 €	2003-2004	Επιγραφές, μεταλλική	μεταλλικές
1971.272EN.1108	453	EN	Ευλογραφία	Naoko Matsubara	Matsu Voglherd	60,5x28 cm	60,5x28 cm	1971	1.000,00 €	1971	Ευλογραφία	60,5x28 cm
1977.273EN.1109	454	EN	Ευλογραφία	Naoko Matsubara	Matsu Cactus tree	1.000,00 €	1.000,00 €	1977	1.000,00 €	1977	Ευλογραφία	29,5x30,5 cm
2000.274EN.1110	455	EN	Μεταξοτυπία	Naoko Matsubara	Matsu Mkonos	41x67,5 cm	41x67,5 cm	2000	500,00 €	2000	Collagraph	41x67,5 cm
0000.288EN.1124	456	EN	Μεταξοτυπία	Nerot	Densite Chromatique	32x25 cm	32x25 cm	2000	1.000,00 €	1987	Μεταξοτυπία	32x25 cm
1987.233PHO.023	457	PHO	Αρτυρωτική	Nestor Millan	Millan Reyes	31,5x22,5 cm	31,5x22,5 cm	1987	1.000,00 €	1987	Αρτυρωτική	31,5x22,5 cm
1997.233PHO.023	458	PHO	Αρτυρωτική	Nestor Millan	Millan O άνθρωπος γλοι	31,5x22,5 cm	31,5x22,5 cm	1997	1.000,00 €	1997	Αρτυρωτική	31,5x22,5 cm
1968.103SC.0824	459	SC	Πεπιεσμένο χαρτί, χρώμα	Niki De Saint-Phalle	Saint-Εύα	150x95x230 cm	150x95x230 cm	1968	680.000,00 €	1968	Πεπιεσμένο χαρτί, χρώμα	150x95x230 cm
1995.104SC.0825	460	SC	Μπρούντζος	Niki De Saint-Phalle	Saint-Αυτελ dore	160x111x17,5 cm	160x111x17,5 cm	1995	400.000,00 €	1962-1995	Μπρούντζος	160x111x17,5 cm
1968.105SC.0826	461	SC	Πεπιεσμένο χαρτί	Niki De Saint-Phalle	Saint-Αδού	210x158x73 cm	210x158x73 cm	1968	680.000,00 €	1968	Πεπιεσμένο χαρτί	210x158x73 cm
1970.327EN.1163	462	EN	Χαρακτική	Nono Reinhold	Reinh La facade (Warehouses)	700,00 €	700,00 €	1970	700,00 €	1970	Χαρακτική	32x25 cm
1981.241EN.1076	463	EN	Χαρακτική	Nono Reinhold	Reinh La facade (Warehouses)	700,00 €	700,00 €	1981	700,00 €	1980-1981	Χαρακτική	12x12 cm το
1973.106SC.0827	464	SC	Μπρούντζος	Norbert Komorowski	Komol Το πιο με φούξια / Το πιο με δέντρο	74.000,00 €	74.000,00 €	1973	74.000,00 €	1973	Μπρούντζος	274 x όδιμ: 37 cm
1973.107SC.0828	465	SC	Μπρούντζος	Novelo Finotti	Finotti Iuvakia	74.000,00 €	74.000,00 €	1973	74.000,00 €	1973	Μπρούντζος	277 x όδιμ: 37 cm
0000.353EN.1190	466	EN	Χαρακτική-σε	Novelo Finotti	Spalati The Song of the Quanta (From the	500,00 €	500,00 €	2000	500,00 €	2000	Χαρακτική σε μέταλλο	24,5x19,5 cm
1986.102SC.0823	467	SC	Εύλο	Patrick Raynaud	Rayna Au risque de se perdre (ou souvenir de	35.000,00 €	35.000,00 €	1986	35.000,00 €	1986	Εύλο	110x80x170 cm
0000.168EN.0969	468	EN	Χαρακτική-σε	Paul Dierkes	Dierk Falling Ikarus	700,00 €	700,00 €	2000	700,00 €	2000	Χαρακτική σε ύλο	37x20,5 cm
1991.245PHO.024	469	PHO	Αρτυρωτική	Payram (Khosrow Peyghamy)	Payrai Πέλιμη Ετοιχί I	1.500,00 €	1.500,00 €	1991	1.500,00 €	1991	Αρτυρωτική	110x82 cm
1998.349PHO.150	470	PHO	Αρτυρωτική	Payram (Khosrow Peyghamy)	Payrai Πέλιμη Ετοιχί II	1.500,00 €	1.500,00 €	1998	1.500,00 €	1998	Αρτυρωτική	110x82 cm
1998.350PHO.151	471	PHO	Αρτυρωτική	Payram (Khosrow Peyghamy)	Payrai Πέλιμη Ετοιχί III	1.500,00 €	1.500,00 €	1998	1.500,00 €	1998	Αρτυρωτική	110x82 cm
1998.351PHO.151	472	PHO	Αρτυρωτική	Payram (Khosrow Peyghamy)	Payrai Πέλιμη Ετοιχί V	1.500,00 €	1.500,00 €	1998	1.500,00 €	1998	Αρτυρωτική	110x82 cm
1998.352PHO.151	473	PHO	Αρτυρωτική	Payram (Khosrow Peyghamy)	Payrai Πέλιμη Ετοιχί IV	1.500,00 €	1.500,00 €	1998	1.500,00 €	1998	Αρτυρωτική	110x82 cm
1998.353PHO.151	474	PHO	Αρτυρωτική	Payram (Khosrow Peyghamy)	Payrai Noostalgia	1.500,00 €	1.500,00 €	1998	1.500,00 €	1998	Αρτυρωτική	110x82 cm
1998.354PHO.151	475	PHO	Αρτυρωτική	Payram (Khosrow Peyghamy)	Payrai Noostalgia	1.500,00 €	1.500,00 €	1998	1.500,00 €	1998	Αρτυρωτική	110x82 cm
1996.314PHO.125	476	PHO	Φωτογραφία in	Per Barcelo	Barcel Pictures from Speises Project	2.000,00 €	2.000,00 €	1990-1996	2.000,00 €	1990-1996	Φωτογραφία in situ	75x220 cm και τρία
0000.293EN.1129	477	EN	Χαρακτική-σε	Perry Oliver	Oliver La Alhambra	800,00 €	800,00 €	1983	800,00 €	1983	Χαρακτική σε	24x19 cm
1979.295EN.1131	479	EN	Χαρακτική-σε	Perry Oliver	Oliver Once in June	800,00 €	800,00 €	1979	800,00 €	1979	Χαρακτική σε	90x70 cm
1980.296EN.1132	480	EN	Χαρακτική	Perry Oliver	Oliver (Χωρίς τίτλο)	800,00 €	800,00 €	1980	800,00 €	1980	Χαρακτική	25x19 cm
1980.297EN.1133	481	EN	Χαρακτική	Perry Oliver	Oliver Riser	800,00 €	800,00 €	1980	800,00 €	1980	Χαρακτική	22x18 cm
1967.286EN.1122	482	EN	Χαρακτική-σε	Peter Nagel	Nagel Lauter balloons	700,00 €	700,00 €	1967	700,00 €	1967	Χαρακτική σε μέταλλο	31x24,5 cm
1972.352EN.1189	483	EN	Λιθογραφία και	Peter Sorge	Sorgl Berater 71	600,00 €	600,00 €	1972	600,00 €	1972	Λιθογραφία και	67x44 cm
0000.357EN.1195	484	EN	Λιθογραφία	Peter Stephan	Steph Beach and boats	600,00 €	600,00 €	1990	600,00 €	1990	Λιθογραφία	37x50 cm
1990.359EN.1197	485	EN	Λιθογραφία	Peter Stephan	Steph Ουδρος	600,00 €	600,00 €	1990	600,00 €	1990	Λιθογραφία	43x61 cm
0000.360EN.1198	486	EN	Ευλογραφία	Peter Stephan	Steph Χωρίς τίτλο	600,00 €	600,00 €	1990	600,00 €	1990	Ευλογραφία	16x12 cm
0000.487EN.1463	487	EN	Χαρακτική	Peter Stephan	Steph Οικονόμια	600,00 €	600,00 €	2000	600,00 €	2000	Χαρακτική	20,5x26 cm
0000.488EN.1464	488	EN	Χαρακτική	Peter Stephan	Steph Χωρίς τίτλο	600,00 €	600,00 €	2000	600,00 €	2000	Χαρακτική	8x12 cm
1993.004PHO.000	489	PHO	Αρτυρωτική	Phil Bayly	Bayly Ο λην και το Τροχόκλιμα, φαρ Νορβ	600,00 €	600,00 €	1993	600,00 €	1993	Αρτυρωτική	30x45 cm
1996.005PHO.000	490	PHO	Αρτυρωτική	Phil Bayly	Bayly Η Μαγεία, Κερν, φαρ Νορβ	600,00 €	600,00 €	1996	600,00 €	1996	Αρτυρωτική	30x45 cm
1995.006PHO.000	491	PHO	Αρτυρωτική	Phil Bayly	Bayly Συναλλαγή χρημάτων, φαρ Νορβ	600,00 €	600,00 €	1995	600,00 €	1995	Αρτυρωτική	30x45 cm
1993.007PHO.000	492	PHO	Αρτυρωτική	Phil Bayly	Bayly Άλλη μια νεροκαλούφα, Λάουρα, φαρ	600,00 €	600,00 €	1993	600,00 €	1993	Αρτυρωτική	30x45 cm
1993.008PHO.000	493	PHO	Αρτυρωτική	Phil Bayly	Bayly Το κόκκινο, Νορμαντον, φαρ	600,00 €	600,00 €	1993	600,00 €	1993	Αρτυρωτική	30x45 cm
1993.009PHO.000	494	PHO	Αρτυρωτική	Phil Bayly	Bayly Τραίνο στο Φορσάθ, φαρ Νορβ	600,00 €	600,00 €	1993	600,00 €	1993	Αρτυρωτική	30x45 cm
1993.056PHO.005	495	PHO	Αρτυρωτική	Phil Bayly	Bayly Η Σελήνη κάτω μετάξ Άνωλη και	1.100,00 €	1.100,00 €	1993	1.100,00 €	1993	Αρτυρωτική	30x45 cm
1993.136PHO.013	496	PHO	Αρτυρωτική	Philippe Delacroix	Delacr Ευνικός Ιονεσκο / Θεατρικός	1.100,00 €	1.100,00 €	1993	1.100,00 €	1993	Αρτυρωτική	38x38 cm
1993.137PHO.013	497	PHO	Αρτυρωτική	Philippe Delacroix	Delacr Πίνα Μπάουξ / Χαραγμένος	1.100,00 €	1.100,00 €	1993	1.100,00 €	1993	Αρτυρωτική	38x38 cm
1993.138PHO.013	498	PHO	Αρτυρωτική	Philippe Delacroix	Delacr Κάρτα Λυαρεφοντ / Σχεδιαστής μούδς	1.100,00 €	1.100,00 €	1993	1.100,00 €	1993	Αρτυρωτική	38x38 cm
1993.140PHO.014	500	PHO	Αρτυρωτική	Philippe Delacroix	Delacr Ζόνια Πυκία / Σχεδιαστής μούδς	1.100,00 €	1.100,00 €	1993	1.100,00 €	1993	Αρτυρωτική	38x38 cm
1993.141PHO.014	501	PHO	Αρτυρωτική	Philippe Delacroix	Delacr Zava Marai / Ηθοποιός	1.100,00 €	1.100,00 €	1993	1.100,00 €	1993	Αρτυρωτική	38x38 cm
1993.142PHO.014	502	PHO	Αρτυρωτική	Philippe Delacroix	Delacr Μάρτιν Σκορπέζ / Σκηνοθέτης	1.100,00 €	1.100,00 €	1993	1.100,00 €	1993	Αρτυρωτική	38x38 cm
1993.143PHO.014	503	PHO	Αρτυρωτική	Philippe Delacroix	Delacr Καρλίτ Μινεβ' Ηθοποιός	1.100,00 €	1.100,00 €	1993	1.100,00 €	1993	Αρτυρωτική	38x38 cm
1993.144PHO.014	504	PHO	Αρτυρωτική	Philippe Delacroix	Delacr Αγκρακός μουσικός	1.100,00 €	1.100,00 €	1993	1.100,00 €	1993	Αρτυρωτική	38x38 cm

Αριθμός Αντίκριση	Α/Α	Τμήμα	Ταξινόμηση	Καλλιτέχνης	Όνομα Τίτλος	Value 2016	Χρονολογείται	Υλικό	Διαστάσεις
1993.145PHO.014505	PHO	Αργυροστυπία	Αργυροστυπία	Philippe Delacroix	Delac. Μικ. Γζάνερ / Ροκ σπαρ	1.100,00 €	1993	Αργυροστυπία	38x38 cm
1993.146PHO.014506	PHO	Αργυροστυπία	Αργυροστυπία	Philippe Delacroix	Delac. Τερό Μυκλέρ / Σχεδιαστής μόδας	1.100,00 €	1993	Αργυροστυπία	38x38 cm
1993.147PHO.014507	PHO	Αργυροστυπία	Αργυροστυπία	Philippe Delacroix	Delac. Ζακ Λάνγκ / Υπουργός Πολιτισμού και	1.100,00 €	1993	Αργυροστυπία	38x38 cm
1993.148PHO.014508	PHO	Αργυροστυπία	Αργυροστυπία	Philippe Delacroix	Delac. Μισέλ Μοργκνερ / Ηθοποιός	1.100,00 €	1993	Αργυροστυπία	38x38 cm
1993.149PHO.014509	PHO	Αργυροστυπία	Αργυροστυπία	Philippe Delacroix	Delac. Εντνιόν Χάβες / Συγγραφέας	1.100,00 €	1993	Αργυροστυπία	38x38 cm
1993.150PHO.015110	PHO	Αργυροστυπία	Αργυροστυπία	Philippe Delacroix	Delac. Μίλος Φόρμαν / Σκηνοθέτης	1.100,00 €	1993	Αργυροστυπία	38x38 cm
1993.151PHO.015111	PHO	Αργυροστυπία	Αργυροστυπία	Philippe Delacroix	Delac. Γεζχάιν Μενουχίν / Μουσικός	1.100,00 €	1993	Αργυροστυπία	38x38 cm
1993.155PHO.015112	PHO	Αργυροστυπία	Αργυροστυπία	Philippe Delacroix	Delac. Ντανιέλ Μπρετάν	1.100,00 €	1993	Αργυροστυπία	38x38 cm
1993.156PHO.015113	PHO	Αργυροστυπία	Αργυροστυπία	Philippe Delacroix	Delac. Μιλάν Ντέβιτς / Μουσικός	1.100,00 €	1993	Αργυροστυπία	38x38 cm
1993.157PHO.015114	PHO	Αργυροστυπία	Αργυροστυπία	Philippe Delacroix	Delac. Σζουεζέ Φουάλλερ / Σκηνοθέτης	1.100,00 €	1993	Αργυροστυπία	38x38 cm
1989.078PHO.007515	PHO	Αργυροστυπία	Αργυροστυπία	Pierre Devin	Devin. Θεοσαλονική III	700,00 €	1989	Αργυροστυπία	26.5x18 cm
1989.133PHO.015116	PHO	Αργυροστυπία	Αργυροστυπία	Pierre Devin	Devin. Πορτραίτο	1.100,00 €	1989	Αργυροστυπία	18x26.5 cm
1990.134PHO.013517	PHO	Αργυροστυπία	Αργυροστυπία	Pierre Devin	Devin. Salontique Fev. 1990, no 4	1.100,00 €	1990	Αργυροστυπία	18x26.5 cm
1990.152PHO.015118	PHO	Αργυροστυπία	Αργυροστυπία	Pierre Devin	Devin. Θεοσαλονική	1.100,00 €	1990	Αργυροστυπία	18x27 cm
1989.153PHO.015119	PHO	Αργυροστυπία	Αργυροστυπία	Pierre Devin	Devin. Θεοσαλονική I	700,00 €	1989	Αργυροστυπία	18x26.5 cm
1989.154PHO.015120	PHO	Αργυροστυπία	Αργυροστυπία	Pierre Devin	Devin. Θεοσαλονική II	700,00 €	1989	Αργυροστυπία	18.7x12.5 cm
1989.162PHO.016521	PHO	Αργυροστυπία	Αργυροστυπία	Pierre Devin	Devin. Salontique	1.100,00 €	1989	Αργυροστυπία	26.5x18 cm
1989.163PHO.016522	PHO	Αργυροστυπία	Αργυροστυπία	Pierre Devin	Devin. Nord	1.100,00 €	1989	Αργυροστυπία	18x26.5 cm
1991.164PHO.016523	PHO	Αργυροστυπία	Αργυροστυπία	Pierre Devin	Devin. Suisse	1.100,00 €	1991	Αργυροστυπία	26.5x18 cm
1989.165PHO.016524	PHO	Αργυροστυπία	Αργυροστυπία	Pierre Devin	Devin. Καβάλα	1.100,00 €	1989	Αργυροστυπία	18x26.5 cm
1989.166PHO.016525	PHO	Αργυροστυπία	Αργυροστυπία	Pierre Devin	Devin. Salontique	1.100,00 €	1989	Αργυροστυπία	18x26.5 cm
1989.167PHO.016526	PHO	Αργυροστυπία	Αργυροστυπία	Pierre Devin	Devin. Salontique	1.100,00 €	1989	Αργυροστυπία	18x26.5 cm
1989.168PHO.016527	PHO	Αργυροστυπία	Αργυροστυπία	Pierre Devin	Devin. Salontique	1.100,00 €	1989	Αργυροστυπία	18x26.5 cm
1989.169PHO.016528	PHO	Αργυροστυπία	Αργυροστυπία	Pierre Devin	Devin. Salontique	1.100,00 €	1989	Αργυροστυπία	18x26.5 cm
1990.170PHO.017529	PHO	Αργυροστυπία	Αργυροστυπία	Pierre Devin	Devin. Salontique tevrier	1.100,00 €	1990	Αργυροστυπία	18x26.5 cm
1997.171PHO.017530	PHO	Αργυροστυπία	Αργυροστυπία	Pierre Devin	Devin. Πορτραίτο	1.100,00 €	1997	Αργυροστυπία	18x26.5 cm
1989.172PHO.017531	PHO	Αργυροστυπία	Αργυροστυπία	Pierre Devin	Devin. Πορτραίτο	1.100,00 €	1989	Αργυροστυπία	18x26.5 cm
1989.173PHO.017532	PHO	Αργυροστυπία	Αργυροστυπία	Pierre Devin	Devin. Salontique no 7 κεφάλι γουρουνού	700,00 €	1989	Αργυροστυπία	18.7x12.5 cm
1989.174PHO.017533	PHO	Αργυροστυπία	Αργυροστυπία	Pierre Devin	Devin. Απόμος της Καβάλας	700,00 €	1989	Αργυροστυπία	18x26.5 cm
1989.175PHO.017534	PHO	Αργυροστυπία	Αργυροστυπία	Pierre Devin	Devin. Salontique, No 3	700,00 €	1989	Αργυροστυπία	12.5x17.5 cm
1989.176PHO.017535	PHO	Αργυροστυπία	Αργυροστυπία	Pierre Devin	Devin. Salontique	1.100,00 €	1989	Αργυροστυπία	26.5x18 cm
1990.177PHO.017536	PHO	Αργυροστυπία	Αργυροστυπία	Pierre Devin	Devin. Salontique, Fevrier '90	1.100,00 €	1990	Αργυροστυπία	12.5x18.5 cm
1989.178PHO.017537	PHO	Αργυροστυπία	Αργυροστυπία	Pierre Devin	Devin. Καβάλα No 24	700,00 €	1989	Αργυροστυπία	18x26.5 cm
1989.179PHO.017538	PHO	Αργυροστυπία	Αργυροστυπία	Pierre Devin	Devin. Salontique	700,00 €	1989	Αργυροστυπία	12x18 cm
1989.180PHO.018539	PHO	Αργυροστυπία	Αργυροστυπία	Pierre Devin	Devin. Salontique not ιωικήμιναι	700,00 €	1989	Αργυροστυπία	12.5x18.5 cm
1989.181PHO.018540	PHO	Αργυροστυπία	Αργυροστυπία	Pierre Devin	Devin. Salontique 89, No 7	700,00 €	1989	Αργυροστυπία	12.5x18.7 cm
1985.182PHO.018541	PHO	Αργυροστυπία	Αργυροστυπία	Pierre Devin	Devin. Salontique 89, No 7	1.100,00 €	1985	Αργυροστυπία	18.5x27.5 cm
1989.183PHO.018542	PHO	Αργυροστυπία	Αργυροστυπία	Pierre Devin	Devin. Βορράς	1.100,00 €	1989	Αργυροστυπία	18x26.5 cm
1989.184PHO.018543	PHO	Αργυροστυπία	Αργυροστυπία	Pierre Devin	Devin. Πορτραίτο	1.100,00 €	1989	Αργυροστυπία	18x26.5 cm
1989.217PHO.021544	PHO	Αργυροστυπία	Αργυροστυπία	Pierre Devin	Devin. Nord	1.100,00 €	1989	Αργυροστυπία	18x26.5 cm
1989.327PHO.134545	PHO	Αργυροστυπία	Αργυροστυπία	Pierre Devin	Devin. Salontique	1.100,00 €	1989	Αργυροστυπία	26.5x18 cm
1989.328PHO.134546	PHO	Αργυροστυπία	Αργυροστυπία	Pierre Devin	Devin. Salontique	1.100,00 €	1989	Αργυροστυπία	18x26.5 cm
1989.329PHO.134547	PHO	Αργυροστυπία	Αργυροστυπία	Pierre Devin	Devin. Salontique	1.100,00 €	1989	Αργυροστυπία	18x26.5 cm
1990.330PHO.135548	PHO	Αργυροστυπία	Αργυροστυπία	Pierre Devin	Devin. Salontique Fev. 90	1.100,00 €	1990	Αργυροστυπία	18x26.5 cm
1989.331PHO.135549	PHO	Αργυροστυπία	Αργυροστυπία	Pierre Devin	Devin. Salontique	1.100,00 €	1989	Αργυροστυπία	18x26.5 cm
1990.373PHO.163550	PHO	Αργυροστυπία	Αργυροστυπία	Pierre Devin	Devin. Leipzig	1.100,00 €	1990	Silver gelatin print	18x26.5 cm
0000.314EN.1150552	EN	Λιθογραφία	Λιθογραφία	Peter D. Prall	Prall. Leipzig	700,00 €		Αργυροστυπία	18x13 cm
0000.315EN.1151553	EN	Λιθογραφία	Λιθογραφία	Peter D. Prall	Prall. Long-Eard Owl	700,00 €		Λιθογραφία	22.5x20 cm
0000.316EN.1152554	EN	Λιθογραφία	Λιθογραφία	Peter D. Prall	Prall. Great Horned Owl	700,00 €		Λιθογραφία	50.5x43 cm
0000.317EN.1153555	EN	Λιθογραφία	Λιθογραφία	Peter D. Prall	Prall. Ring-Necked Pheasant- Female	700,00 €		Λιθογραφία	42.5x78.5 cm
1987.318EN.1154556	EN	Λιθογραφία	Λιθογραφία	Peter D. Prall	Prall. Ring-Necked Pheasants- Male	700,00 €	1987	Λιθογραφία	46x74.5 cm
0000.319EN.1155557	EN	Λιθογραφία	Λιθογραφία	Peter D. Prall	Prall. Pacific Brant Bannia Bernicia Orientalis	700,00 €		Λιθογραφία	62x87.5 cm
1960.095SC.0820558	SC	Ξύλο, μωσαϊκός	Ξύλο, μωσαϊκός	Pino Pascali	Pascal. Βόρκα που βυθίζεται	500,000.00 €	1960	Ξύλο, μωσαϊκός	220x300x157 cm
1986.133EN.0908559	EN	Μαυρογραφία	Μαυρογραφία	R. Bracher	Brach. Heftenlichter	500,00 €	1986	Manographie with pure	45x66 cm
(Μη ορισμένο)	PA	Ακρυλικά σε	Ακρυλικά σε	Rafael Mährdavi	Reaching out	25,000.00 €	2008	Manographie with pure	160x160 cm
(Μη ορισμένο)	PA	Ακρυλικά σε	Ακρυλικά σε	Rafael Mährdavi	Variation on the annunciation by Fra	25,000.00 €	2004	Ακρυλικά σε κομβία	160x160 cm
1996.237PHO.023560	PHO	Αργυροστυπία	Αργυροστυπία	Rafael Navarro	Navar. Οι φόρες του σώματος, 8	700,00 €	1996	Ακρυλικά σε κομβία	33x49 cm
1995.039IN.0992563	IN	Εγκατάσταση	Εγκατάσταση	Ragna St. Ingeodtir	Ingeod. Memories	3,000.00 €	1995	Χαλακός αέθρος, κερί, γυαλί	280x280x100 cm
1970.222EN.1057564	EN	Χαρακτική σε	Χαρακτική σε	Reika Iwami	Iwami. Χωρίς τίτλο	600,00 €	1970	Χαρακτική σε μεταλλο	47x35 cm
0000.019CN.1654565	CN	Κατασκευή	Κατασκευή	Rene Berthold	Berth. Επιτραπέζιος τίμος	30,000.00 €		Χαρακτική σε μεταλλο, πινάκι	
1969.517EN.1543566	EN	Χαρακτική	Χαρακτική	Rene Berthold	Berth. Montage a l' exposition "distances"	6,000.00 €	1969	Χαρακτική σε μεταλλο	
1991.189PHO.018567	PHO	Αργυροστυπία	Αργυροστυπία	Rene Zürcher	Zurch. Σύμα No. 6	1.500,00 €	1991	Επικόλληση σε Ray	57.9x46 cm

Αριθμός Αντίκριψης	Δ/Α	Τμήμα	Τεκμηρίωση	Καλλιτέχνης	Διαθέσιμος Τίτλος	iw ObjectValue 2016	Χρονολογείται	Υλικό	Διαστάσεις
1991.190PHO.018568	PHO	Αργυροπυτία	Rheo	Zurchi Zúria No. 4	Rhee Forms	1.500,00 €	1991	Αργυροπυτία	57,9x46 cm
0000.329EN.1165569	EN	Μεταξοπυτία	Rhee	Richard Kemple	Kemb Among the Arkward Hollyhocks	1.100,00 €		Μεταξοπυτία	45x63,5 cm
1976.232EN.1067570	EN	Λιθογραφία	Richard Kemple	Richard Kemple	The forest trembles after dark	1.100,00 €	1970	Λιθογραφία	52x42 cm
1980.233EN.1068571	EN	Ευλογραφία	Richard Kemple	Richard Kemple	Kemb After sunset	1.100,00 €	1980	Ευλογραφία	72x54,5 cm
1980.234EN.1069572	EN	Ευλογραφία	Richard Kemple	Richard Kemple	Kemb Manshape	1.100,00 €	1980	Ευλογραφία	54x54 cm
1980.235EN.1070573	EN	Χαρακτική-σε	Richard Kemple	Richard Kemple	Kemb Torrio	1.100,00 €	1979	Χαρακτική σε ξύλο	56x76 cm
1977.237EN.1072575	EN	Χαρακτική-σε	Richard Kemple	Richard Kemple	Kemb A summer breeze	1.100,00 €	1977	Χαρακτική σε ξύλο	36,5x38,5 cm
1980.300EN.1136576	EN	Εμβασση και	Robert Suermond	Robert Suermond	Suern Standing man No1	1.000,00 €	1980	Embossment και	57,5x37,5 cm
2007.083IN.1659577	IN	Εγκατάσταση	Robert Suermond	Robert Suermond	Suern Κάλυψος, 13.07.07	10.200,00 €	2007	3 οξεία μολύβι σε λάδι σε μουσαμά	69,7x100,45x64,95x85 cm
2007.020V.1681578	V	Βίντεο	Robert Suermond	Robert Suermond	Suern Manifestation II	9.000,00 €	2007	βίντεο με ήχο, διάρκεια 3'	
1970.388EN.1226580	EN	Λιθογραφία	Robert Wickenden	Robert Wickenden	Wickε Χωρίς τίτλο	600,00 €	1970	Λιθογραφία	30x30 cm
1970.389EN.1227581	EN	Λιθογραφία	Robert Wickenden	Robert Wickenden	Wickε Χωρίς τίτλο	600,00 €	1970	Λιθογραφία	30x30 cm
1952.187FA.0592582	PA	Λάδι σε μουσαμά	Roberto Cipria	Roberto Cipria	Crippε Ευμετρικό I	55.000,00 €	1952	Λάδι σε μουσαμά	90x100 cm
1951.188FA.0593583	PA	Λάδι σε μουσαμά	Roberto Cipria	Roberto Cipria	Crippε Ευμετρικό II	55.000,00 €	1951	Λάδι σε μουσαμά	95x70 cm
1991.112PHO.011584	PHO	Αργυροπυτία	Robin Dance	Robin Dance	Dance Μίρκε / Μπίρκενου: Πολωνία 7	3.500,00 €	1991	Αργυροπυτία	49x59 cm
1991.113PHO.011585	PHO	Αργυροπυτία	Robin Dance	Robin Dance	Dance Μίρκε / Μπίρκενου: Πολωνία, 7	3.500,00 €	1991	Αργυροπυτία	49x59 cm
1991.114PHO.011586	PHO	Αργυροπυτία	Robin Dance	Robin Dance	Dance Φεγγονας από το Μπίρκενου:	3.500,00 €	1991	Αργυροπυτία	49x59 cm
1991.129PHO.012587	PHO	Αργυροπυτία	Robin Dance	Robin Dance	Dance Φεγγονας από το Μπίρκενου:	3.500,00 €	1991	Αργυροπυτία	49x59 cm
1991.130PHO.013588	PHO	Αργυροπυτία	Robin Dance	Robin Dance	Dance Εξαιρεσιμός: Ουίπερ Κούιπεργκ:	3.500,00 €	1991	Αργυροπυτία	49x59 cm
1991.131PHO.013589	PHO	Αργυροπυτία	Robin Dance	Robin Dance	Dance Εξαιρεσιμός: Ουίπερ Κούιπεργκ:	3.500,00 €	1991	Αργυροπυτία	49x59 cm
1994.132PHO.013590	PHO	Αργυροπυτία	Robin Dance	Robin Dance	Dance Εξαιρεσιμός: Ουίπερ Κούιπεργκ:	3.500,00 €	1994	Αργυροπυτία	50,8x61 cm
1995.126PHO.012591	PHO	Αργυροπυτία	Roland Laboye	Roland Laboye	Laboy Ο Πάτερς Παύλος και η σκιά	2.000,00 €	1995	Αργυροπυτία	50,8x61 cm
1995.127PHO.012592	PHO	Αργυροπυτία	Roland Laboye	Roland Laboye	Laboy Μονή Σιμωνόστερας	2.000,00 €	1995	Αργυροπυτία	48x32 cm
1995.128PHO.012593	PHO	Αργυροπυτία	Roland Laboye	Roland Laboye	Laboy Υπερέσσις / Εντυπώσεις II / Σκίτη	2.000,00 €	1995	Αργυροπυτία	12,5x29 cm
1995.195PHO.019594	PHO	Αργυροπυτία	Roland Laboye	Roland Laboye	Laboy Η σκιά στις 17.00 τον Ιαν /	2.000,00 €	1995	Αργυροπυτία	12,5x29 cm
1995.196PHO.019595	PHO	Αργυροπυτία	Roland Laboye	Roland Laboye	Laboy Εντυπώσεις III / Υπερέσσις, Διάγραμμα	2.000,00 €	1995	Αργυροπυτία	12,5x29 cm
1995.197PHO.019596	PHO	Αργυροπυτία	Roland Laboye	Roland Laboye	Laboy Υπερέσσις / Εντυπώσεις II / Σκίτη	2.000,00 €	1995	Αργυροπυτία	12,5x29 cm
1995.198PHO.019597	PHO	Αργυροπυτία	Roland Laboye	Roland Laboye	Laboy Αδώνη / Λυβία πρόσβαση στο Άγιον	2.000,00 €	1995	Αργυροπυτία	12,5x29 cm
1995.357PHO.151598	PHO	Αργυροπυτία	Roland Laboye	Roland Laboye	Laboy Κραφές / Καλόηρος, μακασάτορας	2.000,00 €	1995	Αργυροπυτία	12,5x29 cm
1985.041PHO.151599	PHO	Αργυροπυτία	Roland Laboye	Roland Laboye	Laboy Παρέας, Παύλος, Αχρονάτης, της	2.000,00 €	1995	Αργυροπυτία	19,5x28,5 cm
1984.366EN.1224600	EN	Χαρακτική	Rolf Wejburg	Rolf Wejburg	Wejburg Η κρέκα	650,00 €	1984	Αργυροπυτία	24,5x33 cm
1988.312EN.1148601	EN	Χαρακτική-σε	Rudy Pozzati	Rudy Pozzati	Pozza Toward the Boboli	600,00 €	1988	Χαρακτική σε μετάλλο	16,5x22,5 cm
1995.466EN.1339602	EN	Χαρακτική	Ruud Matthies	Ruud Matthies	Matth Οθάλασσα 11	600,00 €	1995	Χαρακτική	24x14,5 cm
1992.467EN.1340603	EN	Χαρακτική	Ruud Matthies	Ruud Matthies	Matth Οθάλασσα 1	600,00 €	1992	Χαρακτική	17x25 cm
1993.471EN.1346604	EN	Χαρακτική	Ruud Matthies	Ruud Matthies	Matth Οθάλασσα 5	600,00 €	1993	Χαρακτικό	8x9 cm
1970.242EN.1077605	EN	Stencil print	Ryuj Kosaka	Ryuj Kosaka	Kosak Shimmering breeze	600,00 €	1970	Stencil print	44x30,5 cm
1992.078FA.0625607	PA	Χαρακτική-σε	Saumier	Saumier	Saumi Huella de palato	600,00 €	1992	Χαρακτική σε μετάλλο	38x56 cm
1996.052IN.1382608	IN	Εγκατάσταση	Seihat Kiraz	Sergio Ferro	Ferro, Ο άγγελος της αποκαλύψης	7.000,00 €	1996	Ακρυλικό, λάδι, χαρτόνι	190x210 cm
1975.213EN.1047609	EN	Χαρακτική-σε	Setuko Hasegawa	Seihat Kiraz	Kiraz, Zero	600,00 €	1975	Photos, object with	ca 1500 cm wall
1979.363EN.1201610	EN	Λιθογραφία	Shigeru Taniguchi	Setuko Hasegawa	Haseg Lumiere IV	900,00 €	1979	Χαρακτική σε μετάλλο	70x50 cm
1973.311EN.1147611	EN	Φωτολιθογραφία	Sigmar Polke	Shigeru Taniguchi	Tanigi Portrait- I	6.000,00 €	1973	Λιθογραφία	58x69 cm
1972.313EN.1191612	EN	Μεταξοπυτία	Jacques Spaccarà	Sigmar Polke	Polke Die Vermittlung zwischen dem Oberen	2.200,00 €	1972	Φωτολιθογραφία και	44,5x61,5 cm
1983.113MM.081613	MM	Μετάλλο, ξύλο,	Stanislav Marijanovic	Jacques Spaccarà	Spacc Χωρίς τίτλο	1.700,00 €	1983	Μεταξοπυτία	58x42 cm
(Μη ορισμένο)	614	Ευλογραφία	Stanislav Marijanovic	Stanislav Marijanovic	Marija Η πόρτα	2.000,00 €	2011	Μετάλλο, ξύλο, χαρτί,	153x132x11 cm
0000.264EN.1100615	EN	Χαρακτική-σε	Stefan Martin	Stanislav Marijanovic	Martin Tidal wave	720,00 €		Χαρακτική σε όρθιο ξύλο	20x21 cm
0000.265EN.1101616	EN	Χαρακτική-σε	Stefan Martin	Stefan Martin	Martin Skowhegan	720,00 €		Χαρακτική σε όρθιο ξύλο	18x16,5 cm
0000.266EN.1102617	EN	Ευλογραφία	Stefan Martin	Stefan Martin	Martin Log pile	720,00 €		Χαρακτική σε όρθιο ξύλο	18x11,5 cm
0000.267EN.1103618	EN	Χαρακτική-σε	Stefan Martin	Stefan Martin	Martin ceatus	720,00 €		Χαρακτική σε όρθιο ξύλο	22,5x14,5 cm
0000.268EN.1104619	EN	Ευλογραφία	Stefan Martin	Stefan Martin	Martin Wild horse	720,00 €		Χαρακτική σε όρθιο ξύλο	28x34 cm
1970.269EN.1105620	EN	Ευλογραφία	Stefan Martin	Stefan Martin	Martin Aged tree	720,00 €	1970	Χαρακτική σε όρθιο ξύλο	48x32 cm
1980.271EN.1107622	EN	Ευλογραφία	Stefan Martin	Stefan Martin	Martin Summit	720,00 €	1970	Χαρακτική σε όρθιο ξύλο	63x34 cm
2003.048IN.1368623	IN	Εγκατάσταση	Suela Qoshja	Stefan Martin	Martin Lion and the Lamb	720,00 €	1980	Ευλογραφία σε ορθό	32x24 cm
2000.069PHO.139624	PHO	Φωτογραφία	Sylvie + Cherif Défrault	Suela Qoshja	Qoshja Από το πωλί μέχρι το βράδυ	3.000,00 €	2003	1 έργο ζωγραφικής	57,5x75cm
1978.325EN.1161625	EN	Λιθογραφία	Thomas Reinelt	Sylvie + Cherif Défrault	Défrault Passages	40.000,00 €	2000	Αετιόλιθογραφ	40x28,5 cm
0000.326EN.1162626	EN	Λιθογραφία	Thomas Reinelt	Thomas Reinelt	Reinelt Χελιδόνια	600,00 €	1978	Λιθογραφία	40x28,5 cm
0000.118PHO.011627	PHO	Αργυροπυτία	Toni Catany	Thomas Reinelt	Reinelt (χωρίς τίτλο)	1.200,00 €		Αργυροπυτία	33x43,5 cm
0000.119PHO.011628	PHO	Αργυροπυτία	Toni Catany	Toni Catany	Catani Sonar en diases / Γλυνά I	1.200,00 €		Αργυροπυτία τονισμένη	25x33 cm
1979.125EN.0897629	EN	Χαρακτική-σε	Tony Bass	Toni Catany	Catani Sonar en diases II / Γλυνά II	700,00 €	1979	Αργυροπυτία	37x25 cm
0000.369EN.1207630	EN	Μεταξοπυτία	Uriburu	Tony Bass	Bass, Madfrugal	3.200,00 €		Χαρακτική σε μετάλλο	44,5x60,5 cm
			Uriburu	Uriburu	Uriburu La girafe	3.200,00 €		Μεταξοπυτία	51x44 cm

Αριθμός Αντίκρισης	Α/Α	Τμήμα	Ταξινόμηση	Καλλιτέχνης	Αλλάς	Τίτλος	Value 2016	Χρονολογείται	Υλικό	Διαστάσεις
1989.120	PHO.012631	PHO	Αργυροσπία	Ursula Keim	Keim, Ursula	Εσωτερικοί Κόσμοι / Εξωτερικοί Κόσμοι	1.200,00 €	1989	Αργυροσπία	96x124 cm
1989.341	PHO.148632	PHO	Αργυροσπία	Ursula Keim	Keim, Ursula	Εσωτερικοί Κόσμοι / Εξωτερικοί Κόσμοι	1.200,00 €	1989	Αργυροσπία	96x124 cm
1989.342	PHO.148633	PHO	Αργυροσπία	Ursula Keim	Keim, Ursula	Εσωτερικοί Κόσμοι / Εξωτερικοί Κόσμοι	1.200,00 €	1989	Αργυροσπία	124x96 cm
1989.343	PHO.148634	PHO	Αργυροσπία	Ursula Keim	Keim, Ursula	Εσωτερικοί Κόσμοι / Εξωτερικοί Κόσμοι	1.200,00 €	1989	Αργυροσπία	96x124 cm
1989.344	PHO.148635	PHO	Αργυροσπία	Ursula Keim	Keim, Ursula	Εσωτερικοί Κόσμοι / Εξωτερικοί Κόσμοι	1.200,00 €	1989	Αργυροσπία	96x124 cm
1989.345	PHO.148636	PHO	Αργυροσπία	Ursula Keim	Keim, Ursula	Εσωτερικοί Κόσμοι / Εξωτερικοί Κόσμοι	1.200,00 €	1989	Αργυροσπία	96x124 cm
1989.346	PHO.148637	PHO	Αργυροσπία	Ursula Keim	Keim, Ursula	Εσωτερικοί Κόσμοι / Εξωτερικοί Κόσμοι	1.200,00 €	1989	Αργυροσπία	96x124 cm
1989.347	PHO.148638	PHO	Αργυροσπία	Ursula Keim	Keim, Ursula	Εσωτερικοί Κόσμοι / Εξωτερικοί Κόσμοι	1.200,00 €	1989	Αργυροσπία	124x96 cm
1989.348	PHO.150639	PHO	Αργυροσπία	Ursula Keim	Keim, Ursula	Εσωτερικοί Κόσμοι / Εξωτερικοί Κόσμοι	1.200,00 €	1989	Αργυροσπία	96x124 cm
1989.161	PHO.150640	PHO	Αργυροσπία	Ursula Keim	Keim, Ursula	Εσωτερικοί Κόσμοι / Εξωτερικοί Κόσμοι	1.200,00 €	1989	Αργυροσπία	124x96 cm
1634.328	EN.1164641	EN	Οξυγραφία	Van Rijn, Rembrandt	Van Rijn, Rembrandt	Ο Ευρωπαικός των ποταμών	17.000,00 €	1634	Οξυγραφία, χαραξή με 26x22 cm	
1994.527	EN.0894642	EN	Οξυγραφία	Velizar Krstic	Krstic, Velizar	Θύμα παιδιών	7.000,00 €	1994	Οξυγραφία, ακουατίνα 69x97,5 εκ.	
1989.526	EN.1078643	EN	Οξυγραφία-οξυγραφία	Velizar Krstic	Krstic, Velizar	Κραυγή	7.000,00 €	1994	Οξυγραφία, ακουατίνα 49x64 εκ.	
1994.247	EN.1083644	EN	Χαρακτική-σε οξυγραφία	Velizar Krstic	Krstic, Velizar	Κληρονομιά του Ιανουαρίου 1994	600,00 €	1994	Χαρακτική σε μέταλλο 100x70	
1977.521	EN.1640645	EN	Οξυγραφία	Velizar Krstic	Krstic, Velizar	Περμανάντ	2.000,00 €	1977	οξυγραφία, ακουατίνα 40x46 εκ.	
1978.522	EN.1641646	EN	Οξυγραφία	Velizar Krstic	Krstic, Velizar	Παλιές ελπίδες	2.000,00 €	1978	οξυγραφία, ακουατίνα 100x70	
1979.523	EN.1642647	EN	Οξυγραφία	Velizar Krstic	Krstic, Velizar	Ελπίδες	2.000,00 €	1979	οξυγραφία, ακουατίνα 53,5x39 εκ.	
1979.524	EN.1643648	EN	Ακουατίνα	Velizar Krstic	Krstic, Velizar	Κινητόφωνο	2.000,00 €	1979	οξυγραφία, ακουατίνα 66x94,5 εκ.	
1996.528	EN.1707649	EN	Οξυγραφία	Velizar Krstic	Krstic, Velizar	Κινητόφωνο	2.000,00 €	1996	οξυγραφία, ακουατίνα 69x97,5 εκ.	
1996.529	EN.1708650	EN	Οξυγραφία	Velizar Krstic	Krstic, Velizar	Κινητόφωνο	2.000,00 €	1996	οξυγραφία, ακουατίνα 69x97,5 εκ.	
1997.531	EN.1712651	EN	Οξυγραφία-εγχρωμή	Velizar Krstic	Krstic, Velizar	Θυμιάμα ότι άκουσα	2.000,00 €	1997	εγχρωμή οξυγραφία, 99x73,5 cm	
1997.532	EN.1713652	EN	Οξυγραφία	Velizar Krstic	Krstic, Velizar	Κληρονομιά	2.000,00 €	1997	εγχρωμή οξυγραφία, 69x73,5 cm	
2002.533	EN.1714653	EN	Οξυγραφία	Velizar Krstic	Krstic, Velizar	Κοκκαλο	2.000,00 €	2002	εγχρωμή οξυγραφία, 69x97,5 cm	
2002.534	EN.1715654	EN	Οξυγραφία	Velizar Krstic	Krstic, Velizar	Κοκκαλο	2.000,00 €	2002	εγχρωμή οξυγραφία, 69x97,5 cm	
2002.535	EN.1716655	EN	Οξυγραφία	Velizar Krstic	Krstic, Velizar	Κοκκαλο	2.000,00 €	2002	εγχρωμή οξυγραφία, 69x97,5 cm	
2002.536	EN.1717656	EN	Οξυγραφία	Velizar Krstic	Krstic, Velizar	Κοκκαλο	2.000,00 €	2002	εγχρωμή οξυγραφία, 69x97,5 cm	
2002.537	EN.1718657	EN	Οξυγραφία	Velizar Krstic	Krstic, Velizar	Κοκκαλο	2.000,00 €	2002	εγχρωμή οξυγραφία, 97,5x69 cm	
2002.538	EN.1719658	EN	Οξυγραφία	Velizar Krstic	Krstic, Velizar	Κοκκαλο	2.000,00 €	2002	εγχρωμή οξυγραφία, 97,5x69 cm	
2003.539	EN.1720659	EN	Οξυγραφία	Velizar Krstic	Krstic, Velizar	Κοκκαλο	2.000,00 €	2003	εγχρωμή οξυγραφία, 97,5x69 cm	
2003.540	EN.1721660	EN	Οξυγραφία	Velizar Krstic	Krstic, Velizar	Κοκκαλο	2.000,00 €	2003	εγχρωμή οξυγραφία, 97,5x69 cm	
1994.248	EN.1084661	EN	Χαρακτική-σε οξυγραφία	Velizar Krstic	Krstic, Velizar	Κληρονομιά του Ιανουαρίου 1994	600,00 €	1994	Χαρακτική σε μέταλλο 64x48,5 cm	
1988.525	EN.1644662	EN	Οξυγραφία	Velizar Krstic	Krstic, Velizar	Κληρονομιά	4.200,00 €	1988	εγχρωμή οξυγραφία και 49x64 εκ.	
1997.530	EN.1711663	EN	Οξυγραφία	Velizar Krstic	Krstic, Velizar	Κληρονομιά	4.200,00 €	1997	εγχρωμή οξυγραφία, 99x73,5 cm	
1994.232	PA.0678664	PA	Ζωγραφική	Velizar Krstic	Krstic, Velizar	Κληρονομιά του Απριλίου 1994	4.200,00 €	1994	εγχρωμή οξυγραφία, 162x130 cm	
1955.017	DW.0688665	DW	Μελάνι σε χαρτί	Victor Brauner	Braun, Victor	Ζώντες	140.000,00 €	1955	Μελάνι σε χαρτί 65x50 cm	
2005.094	IN.1792666	IN	Εγκατάσταση	Victor Brauner	Braun, Victor	Ζώντες	6.000,00 €	2005	βιτρε προβολή, τραπέζι, μεταβλητές 15,4x15,4 cm	
2001.122	PHO.012667	PHO	Αργυροσπία	Victor Koen	Koen, Victor	The makers of Titan / The Poet	2.000,00 €	2001	Αργυροσπία	112x152 cm
2000.066	PPR.0744668	PHO	Ψηφιακό τύπωμα	Victor Koen	Koen, Victor	Σκέλη	2.000,00 €	2000	Ψηφιακό τύπωμα σε 150x111 cm	
2000.002	PPR.1291669	PHO	Ψηφιακό τύπωμα	Victor Koen	Koen, Victor	Σκέλη	2.000,00 €	2000	Ψηφιακό τύπωμα σε 207,5x149,5 cm	
1995.202	PA.0614670	PA	Λιδο σε μοσαϊκό	Velick, Zorob	Velick, Zorob	Ξερό δέντρο	25.000,00 €	1994-1995	Λιδο σε μοσαϊκό 55,5x55,5 cm	
1975.146	EN.0929671	EN	Μεταξοσπία	Volter Bussmann	Bussni, Red	abstract	600,00 €	1975	Μεταξοσπία 50x85,5 cm	
1975.147	EN.0934672	EN	Μεταξοσπία	Volter Bussmann	Bussni, Blue	abstract	600,00 €	1975	Μεταξοσπία 33,5x66 cm	
1973.171	EN.0976674	EN	Χαρακτική-σε οξυγραφία	Werner Dries	Nofer, Landschaft	Werner Dries	7.000,00 €	1973	Χαρακτική σε έλλο 53x35 cm	
1973.172	EN.0977675	EN	Χαρακτική-σε οξυγραφία	Werner Dries	Blackfoot	Werner Dries	7.000,00 €	1973	Χαρακτική σε έλλο 53x28,5 cm	
1973.174	EN.0979676	EN	Χαρακτική-σε οξυγραφία	Werner Dries	Apache	Werner Dries	7.000,00 €	1973	Χαρακτική σε έλλο 46x35,5 cm	
1973.175	EN.0980677	EN	Χαρακτική-σε οξυγραφία	Werner Dries	Chevene	Werner Dries	7.000,00 €	1973	Χαρακτική σε έλλο 28,5x34,5 cm	
1977.176	EN.0981678	EN	Χαρακτική-σε οξυγραφία	Werner Dries	Ciffdwelling	Werner Dries	7.000,00 €	1977	Χαρακτική σε έλλο 43x27,5 cm	
1973.177	EN.0983679	EN	Χαρακτική-σε οξυγραφία	Werner Dries	Cree	Werner Dries	7.000,00 €	1977	Χαρακτική σε έλλο 45,5x34,5 cm	
1973.178	EN.0984680	EN	Χαρακτική-σε οξυγραφία	Werner Dries	Kickapoo	Werner Dries	7.000,00 €	1973	Χαρακτική σε έλλο 43,5x28,5 cm	
1973.179	EN.0986681	EN	Χαρακτική-σε οξυγραφία	Werner Dries	Staik	Werner Dries	7.000,00 €	1973	Χαρακτική σε έλλο 66x53 cm	
1973.175	EN.0988682	EN	Χαρακτική-σε οξυγραφία	Werner Dries	Sioux	Werner Dries	7.000,00 €	1973	Χαρακτική σε έλλο 70x100 cm	
1974.256	EN.1092683	EN	Χαρακτική-σε οξυγραφία	Werner Dries	Sioux	Werner Dries	7.000,00 €	1974	Χαρακτική σε έλλο 41x29 cm	
1971.170	EN.1433684	EN	Χαρακτική-σε οξυγραφία	Werner Dries	Portrait of a friend (G. Geleirhaas)	Werner Dries	7.000,00 €	1971	Χαρακτική σε έλλο 28,5x42,5 cm	
1971.173	EN.1448685	EN	Χαρακτική-σε οξυγραφία	Werner Dries	Refugees	Werner Dries	7.000,00 €	1971	Χαρακτική σε έλλο 19x19 cm	
1969.138	EN.0916686	EN	Χαρακτική-σε οξυγραφία	Wolff Buchholz	Torso	BuchH Torso	600,00 €	1969	Χαρακτική σε μέταλλο 31,5x49,5 cm	
1971.139	EN.0918687	EN	Χαρακτική-σε οξυγραφία	Wolff Buchholz	Zwei figuren arm meur (R7113)	BuchH Zwei figuren arm meur (R7113)	600,00 €	1971	Χαρακτική σε μέταλλο 44,5x28 cm	
1975.140	EN.0919688	EN	Χαρακτική-σε οξυγραφία	Wolff Buchholz	Vegetative	BuchH Vegetative	600,00 €	1975	Χαρακτική σε μέταλλο 60x35 cm	
1970.141	EN.0921689	EN	Χαρακτική-σε οξυγραφία	Wolff Buchholz	Florealie gruppe	BuchH Florealie gruppe	600,00 €	1970	Χαρακτική σε μέταλλο 59,5x39 cm	
1971.142	EN.0922690	EN	Χαρακτική-σε οξυγραφία	Wolff Buchholz	figur mit Baum	BuchH figur mit Baum	600,00 €	1971	Χαρακτική σε μέταλλο 22x27 cm	
1975.143	EN.0924691	EN	Χαρακτική-σε οξυγραφία	Wolff Buchholz	Forstscene	BuchH Forstscene	600,00 €	1975	Χαρακτική σε μέταλλο 26x47,5 cm	
1976.144	EN.0925692	EN	Χαρακτική-σε οξυγραφία	Wolff Buchholz	Schneelander	BuchH Schneelander	600,00 €	1976	Χαρακτική σε μέταλλο 22x25 cm	
1977.145	EN.0927693	EN	Χαρακτική-σε οξυγραφία	Wolff Buchholz	Vulkanische Landschaft	BuchH Vulkanische Landschaft	600,00 €	1977	Χαρακτική σε μέταλλο 22x25 cm	

Α/Α	Τμήμα	Ταξινόμηση	Κατάλογος	Αίτηση	Τίτλος	Αριθμός Αντικείμε	Διάσταση
0000.217EN.1052	EN	Λιθόγραφια	Wolfgang Hennling	Hennl Torso with stiff collar	600,00 €	0000	Λιθόγραφια
1969.298EN.1134	EN	Λιθόγραφια	Wolfgang Oppermann	Oppel Χαρτί τήρα	500,00 €	1969	70,5x57,5 cm
1972.387EN.1225	EN	Μεταλλουργία-βιομηχανία	Wolfgang Weikmeister	Werkf Libelle	800,00 €	1972	Μεταλλουργία, ακουστιν 12x12 cm
0000.394EN.1253	EN	Μεταλλουργία	Wolman	Wolm Artaud	4.000,00 €		65x49,3 cm
0000.395EN.1254	EN	Μεταλλουργία	Wolman	Wolm Vierge	4.000,00 €		58x38 cm
0000.503EN.0714	EN	Μεταλλουργία	Wright Royston Adzak	Adzak Profile girls	800,00 €	0	Μεταλλουργία
0000.110EN.0867	EN	Μεταλλουργία	Wright Royston Adzak	Adzak Profile girls	800,00 €	0000	Μεταλλουργία
0000.111EN.0868	EN	Μεταλλουργία	Wright Royston Adzak	Adzak Nature morte	800,00 €	0000	Μεταλλουργία
0000.112EN.0871	EN	Μεταλλουργία	Wright Royston Adzak	Adzak Nature morte	800,00 €	0000	Μεταλλουργία
0000.120EN.0884	EN	Μεταλλουργία	Wright Royston Adzak	Adzak Green- Red	800,00 €	0000	Μεταλλουργία
0000.121EN.0885	EN	Μεταλλουργία	Wright Royston Adzak	Adzak Head of Nefertiti	4.000,00 €	0000	Μεταλλουργία
2006.082IN.1658	IN	Εγκατάσταση	Xavier Nairat Theme	Noiret Η ακουστιομορφωμένη μυσική (a la Noiret)	8.000,00 €	2006	131x25x25 cm
2007.271PA.1552	PA	Μικτή τεχνική σε	Xavier Nairat Theme	Nairat Ellipse	15.000,00 €	2007	Μικτή τεχνική σε καμβά 200x300 cm
0000.358EN.1196	EN	Χαρακτική-σε	Yulema	Los seniores de la guerra	600,00 €		Χαρακτική σε μέταλλο
1971.361EN.1199	EN	Μεταλλουργία	Yvon Tallandier	Tallier Cyclistes et automobilistes perfectionnés	1.100,00 €	1971	Μεταλλουργία
1971.362EN.1200	EN	Μεταλλουργία	Yvon Tallandier	Tallier Quadrimasiliens et autres personnages	1.100,00 €	1971	Μεταλλουργία
710	PA	Ζωγραφική	Otto Zilko	EUROPE EXISTIS (Untitled)	85.000,00 €	2003	Τοιχογραφία
2004.001SC.1677	SC	Γλυπτική	Ανέλικα Καραβίση Κλασνιθό	Καραβί Ειρήνη από τη σειρά Η Εικόνα της	8.000,00 €	2004	Χυτός ορειγάλκος 57x61x15
1999.016MM.0711	MM	Φωτογραφίες,ρεα	Αγγελος Αντωνόπουλος	Αντων Χαρτί τήρα", σειρά: "Σχόλιο στον 20ο	4.000,00 €	1999	Φωτογραφίες,ready 64,5x53,5x13 cm
2000.004SC.1439	SC	Μεταλλικό	Αγγελος Αντωνόπουλος	Αντων Γλυπτό, σειρά "Γλυπτό"	7.500,00 €	2000	Μεταλλικό πλέγμα, 18,5x18,5 cm
1996.067SC.0668	SC	Ξύλο, πορσελάνη	Αγγελος Παπαδημητρίου	Παπα Η κακία του καλτέχνυ	5.000,00 €	1996	Ξύλο, πορσελάνη 257x142x105 cm
1991.009IN.0876	IN	Ξύλο,ακουστικό σε	Αγγελος Σκούρτης	Σκούρ Καλλιμέρα κύμα Duchamp - Καλλιμέρα	5.200,00 €	1991	Ξύλο,ακουστικό σε μεταλλικές
0000.056IN.1387	IN	Εγκατάσταση	Αγγελος Σκούρτης	Σκούρ Σύνταξη	5.200,00 €		Κραφακές ακουσθίτη, μεταλλικές
1982.015PHO.0071	PHO	Χρωμαγωγής	Αναφοιώτης Δηροσθένης	Αναφ Χρυσή- Τολχι I	700,00 €	1982	Χρωμαγωγής 21x31 cm
1982.315PHO.1524	PHO	Χρωμαγωγής	Αναφοιώτης Δηροσθένης	Αναφ Χρυσή- Τολχι II	700,00 €	1982	Χρωμαγωγής 23x35 cm
0000.421EN.1294	EN	Λιθόγραφια	Αδαμάντιος Διαμαντίτης	Διαμ Γυναικά με παιδιά	1.200,00 €		Λιθόγραφια
0000.212PA.1390	PA	Ζωγραφική	Αθηνά Αντωνίου	Αντων (Χαρτί τήρα)	1.500,00 €		200x300 cm
1995.289PHO.0281	PHO	Αρτυροτυπία	Αθηνά Χρόνη	Χρόνη Πορτραίτο / Γυναικά και βιβλίο	600,00 €	1995	Αρτυροτυπία 18,5x18,5 cm
1995.290PHO.0282	PHO	Αρτυροτυπία	Αθηνά Χρόνη	Χρόνη Πορτραίτο / Ηλεκτρομεικτή κύρια πλάγιως	600,00 €	1995	Αρτυροτυπία 18,5x18,5 cm
1995.291PHO.0283	PHO	Αρτυροτυπία	Αθηνά Χρόνη	Χρόνη Πορτραίτο / Αυτοπορτραίτο	600,00 €	1995	Αρτυροτυπία 18,5x18,5 cm
1995.292PHO.0284	PHO	Αρτυροτυπία	Αθηνά Χρόνη	Χρόνη Πορτραίτο / Άνδρας με γυναικά	600,00 €	1995	Αρτυροτυπία 18,5x18,5 cm
2003.051IN.1378	IN	Οπτικοακουστική	Αικατερίνη Τεχνισιαν	Εξηνά Παίγνιας Λέθος στροφι	10.000,00 €	2003	Οπτικοακουστική
2007.030IN.0973	IN	Εγκατάσταση	Αιμίλια Παπαφιλίππου	Παπα Σκασιτικό συνεχές	7.000,00 €	1992-2007	Νήμα,αστρίνη,παχυνδία, μεταλλικές
2008.138MM.1703	MM	Μικτή τεχνική	Αιμίλια Σερδακή	Σερδα Η Πορτραίτα	5.000,00 €	2007	Ψηφιακή εκτύπωση σε 197x129 εκ. το
1962.099EN.0602	EN	Λιθόγραφια	Αλέκος Φασιανός	Φασια Χαρτί τήρα	7.400,00 €	1962	Λιθόγραφια 46x31 cm
1961.169PA.0304	PA	Λόδι, σε πανί	Αλέκος Φασιανός	Φασια Χαρτί τήρα	39.000,00 €	1961	Λόδι, σε πανί 48,5x27,5 cm
1993.170PA.0562	PA	Ακουστικό σε χαρτί	Αλέκος Φασιανός	Φασια Αδύα και Εύα	23.000,00 €	1993	Ακουστικό σε χαρτί 73x70 cm
1986.055SC.0652	SC	Ξύλο	Αλέξ Μιυλιανά	Μιυλι Αυτοαγεδιασμός	5.000,00 €	1986	Ξύλο 225x130x85 cm
1992.065SC.0665	SC	Σίδερο	Αλέξ Μιυλιανά	Μιυλι Διπλός σταυρός	2.500,00 €	1992	Σίδερο 38,5x67,5x21 cm
1984.066SC.0666	SC	Μάρμαρο	Αλέξ Μιυλιανά	Μιυλι Καθρέφτης	2.000,00 €	1984	Μάρμαρο 64x62x22 cm
2001.022IN.0958	IN	Εγκατάσταση	Αλεξάνδρα Λαγούση	Λαγού Yummy yummie	1.500,00 €	2001	Πιλάς,ύψος,χαρτί,ξύλο 60x60x12 cm
2009.404PHO.1481	PHO	Φωτογραφία	Αλεξάνδρα Χαριτίου	Χαριτί Απολυτήματα	1.000,00 €	2009	Φωτογραφία 120x160 εκ
2006.013V.1957	V	Video	Αλεξάνδρος Αβρανάς	Αβρα Happy together	3.000,00 €	2006	video
2006.014V.1558	V	Video	Αλεξάνδρος Αβρανάς	Αβρα Mysell and the others, part I	3.000,00 €	2003	video
2005.008VI.1556	VI	Video	Αλεξάνδρος Αβρανάς	Αβρα Beside	3.000,00 €	2005	video
1996.018CN.1626	CN	Ξύλο	Αλεξάνδρος Πρασφ	Πρασφ Θρόνος βασιλιά ή Δωμάτιο	8.000,00 €	1996	Ξύλο 90,7x60,5x53,2 cm
2000.084MM.0831	MM	Κόλλα,χαρτί,φωτο	Αλεξάνδρος Σιμπουλιός	Σιμπ (Από τη σειρά σκουενά δωμάτια)	2.800,00 €	2000	Κόλλα,χαρτί,φωτογραφία 200x200 cm
2006.189PA.1671	PA	Ζωγραφική	Αλεξάνδρος Τζάνης	Τζάν Χαρτί τήρα	6.000,00 €	2006	Μουλι, μέλαν, ακρυλικό 200x200 cm
2001.184PA.0587	PA	Ακουστικό σε	Αλεξάνδρος Φυκούλης	Φυκού Realisign point	7.300,00 €	2001	Ακουστικό σε καμβά 125x250 cm
1969.023CN.1678	CN	Καρτασεύη	Αλέξης Ακροθόκης	Ακροθ Καρούεζα για τα παιδιά του Βιετνάμ	41.000,00 €	1969	Χαρτόνι, ακρυλικό, ξύλο 22x37,5x37,5 cm
1970.001DW.0651	DW	Μελάνι σε χαρτί	Αλέξης Ακροθόκης	Ακροθ Το μπλι και η πόρτα του Θεού	23.000,00 €	1970	Μελάνι σε χαρτί 13x16,5 cm
1993.069DW.1554	DW	Σχέδιο	Αλέξης Ακροθόκης	Ακροθ Το τεράστιο του Δρομοκαίτηου	14.000,00 €	1993	61 φωτοστημίμνα 26,5x20,5 cm / 61
1982.011MM.0694	MM	Μικτή τεχνική	Αλέξης Ακροθόκης	Ακροθ Αερατόλιθο	31.250,00 €	1982	Μικτή τεχνική 165x230x20 cm
1980.012MM.0691	MM	Μικτή τεχνική	Αλέξης Ακροθόκης	Ακροθ Χαρτί τήρα	17.000,00 €	1980	Μικτή τεχνική 64x74x6,5 cm
1970.006PA.0298	PA	Ακουστικό	Αλέξης Ακροθόκης	Ακροθ Πόλη	17.000,00 €	1970	Ακουστικό σε χαρτί 26x30 cm
1978.048DW.0774	DW	Μελάνι σε χαρτί	Ακης Πιεράκος	Πιερά Νέα Θεμέλια (Fondamenta nuova)	1.000,00 €	1978	Μελάνι σε χαρτί 20,8x30,6 cm
1975.049DW.0774	DW	Μελάνι σε χαρτί	Ακης Πιεράκος	Πιερά Τοπίο	1.000,00 €	1975	Μελάνι σε χαρτί 34x49,6 cm
0000.444EN.1317	EN	Μεταλλουργία	Ακης Πιεράκος	Πιερά Χαρτί τήρα	1.000,00 €		Μεταλλουργία 76x53 cm
0000.444EN.1317	EN	Μεταλλουργία	Ακης Πιεράκος	Πιερά Χαρτί τήρα	1.000,00 €		Μεταλλουργία 76x53 cm
1996.059IN.1483	IN	Εγκατάσταση	Αναστασία Αθανασιάδου	Καρβέ Μεταμόρφω	25.000,00 €	1996	Μεταλλική αρχιτεκτονική τ. 250x180x300 cm
1997.049EN.0464	EN	Χαρακτική	Αναστασία Νεδέλου - Σερειμένη	Νεδέλ Χαρτί τήρα	1.000,00 €	1997	Μονοτυπία σε 88x59 cm
1946.029PA.0324	PA	Υδατογραφία	Ανδρέας Βουραλούης	Βουρα Λυκερίσιος	3.500,00 €	1946	Υδατογραφία 21,8x17,1 cm
1950.030PA.0325	PA	Υδατογραφία	Ανδρέας Βουραλούης	Βουρα Υπνός	3.500,00 €	1950	Υδατογραφία 34x31,5 cm

Αριθμός Αντίκριση	Α/Α	Τμήμα	Ταξινόμηση	Καλιτέχνις	Άλλη/ Τίτλος	Value 2016	Χρονολογείται	Υλικό	Διαστάσεις
2000.0531N.1397	757	IN	Εγκατάσταση	Ανδρέας Βούσουρας	Βούδα φακέλοι XX	23.000,00 €	2000	Μικτή τεχνική, κούπια	Μεταβάλλτες
0000.024MM.0726	758	MM	Ξύλο μουσαμάς	Ανδρέας Βούσουρας	Βούδα Πολυθρόνα	5.500,00 €	1998	Ξύλο μουσαμάς	140x75 cm
1998.025MM.0726	759	MM	Μικτή τεχνική	Ανδρέας Βούσουρας	Βούδα Spice girls	2.500,00 €	1998	Μικτή τεχνική-εξόπλιση	27x14x7 cm
0000.012PA.0306	760	PA	Λάδι σε πινί	Ανδρέας Λαδομυλάς	Λάδι/ Σπίτι της Λευκοκίδας	4.882,00 €	1997	Λάδι σε πινί	40x50 cm
1945.057DW.0795	761	DW	Μελάνι σε χαρτί	Ανδρέας Νοϊκός	Νοϊκός/Μαρκές για το "Γεράδιο Πρώτο"	3.200,00 €	1945	Μελάνι σε χαρτί	22,5x17 cm
1977.008PA.0301	762	PA	Μουσαμάς, χρώμα	Άννα Κωνσταντίνα	Κουβά/Χαίρι τίπο, τρίπτυχο	7.000,00 €	1977	Μουσαμάς, χρώμα, μοιάβ	60x60 cm, 60x30
1996.050MM.0758	763	MM	Μικτή τεχνική	Άννα Λάτκαρη	Λάσκα Assisian	13.000,00 €	1996	Κερί σπόντες, ακρυλικό γύ	22x64x7 cm
1996.016SC.0411	764	SC	Ξύριμα	Άντνα Αργυρολεπούλου	Αργύρι το φύλλο και η βροχή	2.500,00 €	1996	Ξύριμα	90x200x100 cm
0000.049IN.1366	765	IN	Εγκατάσταση	Αντώνη Τσαφί	Τσαφί/Quattrophenia	1.500,00 €	1989	κρεβάτι, σούστες, μιάρι/λαρί	271x180 cm
1989.112MM.0998	766	MM	Μεταλλική	Αντώνης Κέτσιδης	ΚΕΤΣΙ/Τοπίο - 1	2.000,00 €	1984	Μεταλλική στάχτη.	20x20 cm
1964.091PA.0416	767	PA	Ακρυλικό σε πινί	Αντώνης Κέτσιδης	ΚΕΤΣΙ/Τοπίο	2.000,00 €	1970	Ακρυλικό σε πινί	48,5x68,5 cm
1970.092PA.0417	768	PA	Γούας	Αντώνης Κέτσιδης	ΚΕΤΣΙ/Χαίρις τίπο	2.000,00 €	1970	Γούας	47x60,5 cm
1965.035PA.0330	769	PA	Λάδι σε χαρτόνι	Αντώνης Μπαράκτις	Μπαράκ/Το σπίτι μου	2.000,00 €	1965	Λάδι, χαρτόνι	260x230 cm
2006.254PA.1570	770	PA	Ακρυλικό σε	Απόστολος Γεωργίου	Γεωργ/Γρεκι και πέντε	23.000,00 €	2006	ακρυλικό σε μουσαμά	117x117 cm
0000.037MM.0741	771	MM	Μικτή τεχνική	Απόστολος Κλεσαδόπουλος	Κλεσα/Ο κύκλος των Fractals No 3	3.000,00 €	1997	Μικτή τεχνική	117x117 cm
1997.038MM.0743	772	MM	Μικτή τεχνική	Απόστολος Κλεσαδόπουλος	Κλεσα/Ο κύκλος των Fractals No 6	3.000,00 €	1997	Μικτή τεχνική	117x117 cm
1989.129PA.0500	773	PA	Λάδι σε χαρτί	Άρης Προδρομίδης	Προδρ/Το φεγγαρόφωνο του έρωτα στα μάτια	1.700,00 €	1989	Λάδι σε χαρτί	20x28 cm
2003.293PHO.088	774	PHO	Φωτογραφία, νέον	Άρης Προδρομίδης	Προδρ/Mother, Father	14.000,00 €	2003	Φωτογραφία, νέον	119,5x83 cm
1980.338PHO.145	775	PHO	Φωτογραφία	Άρης Προδρομίδης	Προδρ/Χαίρις τίπο	1.400,00 €	1980	Φωτογραφία	30x40 cm
2000.003V.1039	776	V	Video	Άρης Προδρομίδης	Προδρ/First Sensation	4.500,00 €	1982	Video (4/6), 16"	
1971.031EN.0423	778	EN	Ευλογραφία	Άρης Προδρομίδης	Κοσμα/Σύνθεση Μαύρο-Κάκκινο	1.000,00 €	1971	Ευλογραφία, φαλαμουριά	53,5x29,5 cm
1972.032EN.0424	779	EN	Ευλογραφία	Άρης Προδρομίδης	Κοσμα/Σύνθεση Τ.Κρι-Μαύρο-Κάκκινο	1.000,00 €	1972	Ευλογραφία, φαλαμουριά	44,5x29,5 cm
1973.033EN.0426	780	EN	Ευλογραφία	Άρης Προδρομίδης	Κοσμα/Σύνθεση No 19	1.000,00 €	1973	Ευλογραφία, φαλαμουριά	58x45 cm
1977.034EN.0429	781	EN	Ευλογραφία	Άρης Προδρομίδης	Κοσμα/Σύνθεση No 61	1.000,00 €	1977	Ευλογραφία	92x62 cm
1978.035EN.0430	782	EN	Ευλογραφία	Άρης Προδρομίδης	Κοσμα/Σύνθεση No 64a	1.000,00 €	1978	Ευλογραφία, φαλαμουριά	72x53,5 cm
1978.036EN.0432	783	EN	Ευλογραφία	Άρης Προδρομίδης	Κοσμα/Σύνθεση No 67	1.000,00 €	1978	Ευλογραφία, φαλαμουριά	77x54 cm
1978.038EN.0437	784	EN	Ευλογραφία	Άρης Προδρομίδης	Κοσμα/Σύνθεση No 79	1.000,00 €	1983	Ευλογραφία, φαλαμουριά	63,5x30 cm
1983.505EN.0454	785	EN	Ευλογραφία	Άρης Προδρομίδης	Κοσμα/Σύνθεση No 170	1.000,00 €	1983	Ευλογραφία, φαλαμουριά	87x43 cm
1993.044EN.0456	786	EN	Ευλογραφία	Άρης Προδρομίδης	Κοσμα/Σύνθεση 225a	1.000,00 €	1993	Ευλογραφία, φαλαμουριά	53,5x39 cm
1993.045EN.0457	787	EN	Ευλογραφία	Άρης Προδρομίδης	Κοσμα/Σύνθεση 228a	1.000,00 €	1993	Ευλογραφία, φαλαμουριά	47x39 cm
1991.046EN.0458	788	EN	Ευλογραφία	Άρης Προδρομίδης	Κοσμα/Σύνθεση 252a	1.000,00 €	1991	Ευλογραφία, φαλαμουριά	55x42 cm
1994.047EN.0460	789	EN	Ευλογραφία	Άρης Προδρομίδης	Κοσμα/Σύνθεση No 306	1.000,00 €	1994	Ευλογραφία, φαλαμουριά	29x21 cm
1994.502EN.0461	790	EN	Ευλογραφία	Άρης Προδρομίδης	Κοσμα/Σύνθεση No 308	1.000,00 €	1994	Ευλογραφία, φαλαμουριά	29x21 cm
1996.048EN.0462	791	EN	Ευλογραφία	Άρης Προδρομίδης	Κοσμα/Σύνθεση No 339	1.000,00 €	1996	Ευλογραφία, φαλαμουριά	30,5x62 cm
1983.541EN.1729	792	EN	Ευλογραφία	Άρης Προδρομίδης	Κοσμα/Καβάρης	1.000,00 €	1983	Ευλογραφία	35x25 cm
1978.037EN.0434	793	EN	Ευλογραφία	Άρης Προδρομίδης	Κοσμα/Σύνθεση No 75	1.000,00 €	1978	Ευλογραφία, φαλαμουριά	55x40 cm
1978.040EN.0450	794	EN	Ευλογραφία	Άρης Προδρομίδης	Κοσμα/Σύνθεση No 83	1.000,00 €	1978	Ευλογραφία, φαλαμουριά	54x80 cm
1981.041EN.0451	795	EN	Ευλογραφία	Άρης Προδρομίδης	Κοσμα/Σύνθεση No 133	1.000,00 €	1981	Ευλογραφία	70x50 cm
1983.042EN.0452	796	EN	Ευλογραφία	Άρης Προδρομίδης	Κοσμα/Σύνθεση No 157	1.000,00 €	1983	Ευλογραφία, φαλαμουριά	80x50,5 cm
1983.504EN.0455	797	EN	Ευλογραφία	Άρης Προδρομίδης	Κοσμα/Σύνθεση No 159	1.000,00 €	1983	Ευλογραφία, φαλαμουριά	55,5x75,6 cm
1983.043EN.0455	798	EN	Ευλογραφία	Άρης Προδρομίδης	Κοσμα/Σύνθεση No 172	1.000,00 €	1983	Ευλογραφία, φαλαμουριά	48x76 cm
1995.051EN.0468	799	EN	Ευλογραφία	Άρης Προδρομίδης	Κοσμα/Σύνθεση No 311	1.000,00 €	1994	Ευλογραφία, φαλαμουριά	29x21 cm
1978.052EN.0469	800	EN	Ευλογραφία	Άρης Προδρομίδης	Κοσμα/Σύνθεση No 81	1.000,00 €	1978	Ευλογραφία, φαλαμουριά	80x30 cm
1992.039PHO.003	801	PHO	Αργυροτυπία	Άρης Γεωργίου	Γεωργ/Arte minus / Plus post / Ανασυνηραξές	1.500,00 €	1992	Αργυροτυπία	80x60 cm
1993.040PHO.004	802	PHO	Χρωμογενής	Άρης Γεωργίου	Γεωργ/Arte minus / Plus post / Ανασυνηραξές	1.500,00 €	1993	Χρωμογενής	26,5x40 cm
1992.042PHO.004	803	PHO	Αργυροτυπία	Άρης Γεωργίου	Γεωργ/Arte minus	1.000,00 €	1992	Αργυροτυπία	50x40 cm
1991.043PHO.004	804	PHO	Αργυροτυπία	Άρης Γεωργίου	Γεωργ/Arte minus / Plus post / Ανασυνηραξές	1.000,00 €	1991	Αργυροτυπία	50x40 cm
1990.044PHO.004	805	PHO	Αργυροτυπία	Άρης Γεωργίου	Γεωργ/Paris Village	1.000,00 €	1990	Αργυροτυπία	17,5x46 cm
1992.045PHO.004	806	PHO	Επικολημένες	Άρης Γεωργίου	Γεωργ/Aerial Mike	1.000,00 €	1992	Επικολημένες	40x50 cm
1992.046PHO.004	807	PHO	Αργυροτυπία	Άρης Γεωργίου	Γεωργ/Arte minus Pluspost	1.000,00 €	1992	Αργυροτυπία	40x50 cm
1992.047PHO.004	808	PHO	Αργυροτυπία	Άρης Γεωργίου	Γεωργ/Funus Criss Cross	1.000,00 €	1992	Αργυροτυπία	50x40 cm
1992.048PHO.004	809	PHO	Αργυροτυπία	Άρης Γεωργίου	Γεωργ/Venezuelan Fiorentini	1.000,00 €	1992	Αργυροτυπία	45x34 cm
1991.049PHO.004	810	PHO	Αργυροτυπία	Άρης Γεωργίου	Γεωργ/Venezuelan Fiorentini	1.000,00 €	1991	Αργυροτυπία	40x50 cm
1990.100PHO.010	811	PHO	Αργυροτυπία	Άρης Γεωργίου	Γεωργ/The battle for the mummies	1.000,00 €	1990	Αργυροτυπία	120x80 cm
1991.101PHO.010	812	PHO	Αργυροτυπία	Άρης Γεωργίου	Γεωργ/Ragna Gabriela and Tutankhamen /	1.000,00 €	1991	Αργυροτυπία	34,5x45,5 cm
1992.102PHO.010	813	PHO	Αργυροτυπία	Άρης Γεωργίου	Γεωργ/Fishing not fishing	1.000,00 €	1992	Αργυροτυπία	50x40 cm
1991.103PHO.010	814	PHO	Αργυροτυπία	Άρης Γεωργίου	Γεωργ/Eiscoue de Lambinou	1.000,00 €	1991	Αργυροτυπία	33,4x46,2 cm
1991.104PHO.010	815	PHO	Αργυροτυπία	Άρης Γεωργίου	Γεωργ/Contrejour Nocturne	1.000,00 €	1991	Αργυροτυπία	50x40 cm
1994.105PHO.010	816	PHO	Αργυροτυπία	Άρης Γεωργίου	Γεωργ/The immoral your honour does not	1.000,00 €	1994	Αργυροτυπία	50x40 cm
1991.106PHO.010	817	PHO	Αργυροτυπία	Άρης Γεωργίου	Γεωργ/Five easy pieces	1.000,00 €	1991	Αργυροτυπία	50x40 cm
1990.107PHO.010	818	PHO	Αργυροτυπία	Άρης Γεωργίου	Γεωργ/Polygone de dots	1.000,00 €	1990	Αργυροτυπία	40x50 cm
1991.108PHO.010	819	PHO	Αργυροτυπία	Άρης Γεωργίου	Γεωργ/Genova fitness	1.000,00 €	1991	Αργυροτυπία	40x50 cm

Αριθμός Αντίκρισης	Δ/Α	Τμήμα	Ταξινόμηση	Κατάξεση	Αξία	Κατάξεση	Αξία	Υπόλοιπο	Χρονολογείται	Υπόλοιπο	Διαστάσεις
1990.109PHO.010	820	PHO	Αργυροποιία	Αρσι Γεωργίου	Γεωργ Umbrella trio	Αρσι Γεωργίου	1.000,00 €	1990	Αρσι Γεωργίου	45x22,5 cm	
1991.110PHO.011	821	PHO	Αργυροποιία	Αρσι Γεωργίου	Γεωργ Polygone de face	Αρσι Γεωργίου	1.000,00 €	1991	Αρσι Γεωργίου	40x50 cm	
1992.111PHO.011	822	PHO	Αργυροποιία	Αρσι Γεωργίου	Γεωργ Madame de Larnac et Versailles	Αρσι Γεωργίου	1.000,00 €	1985-1992	Αρσι Γεωργίου	40x50 cm	
1990.295PHO.123	823	PHO	Μικτή Τεχνική	Αρσι Γεωργίου	Γεωργ The Mask of Amontillato	Αρσι Γεωργίου	1.000,00 €	1990	Μικτή Τεχνική	66x100 cm	
1981.296PHO.123	824	PHO	Φωτογραφία	Αρσι Γεωργίου	Γεωργ Πλωμα	Αρσι Γεωργίου	1.000,00 €	1981	Φωτογραφία	27x27 cm	
1981.297PHO.123	825	PHO	Φωτογραφία	Αρσι Γεωργίου	Γεωργ Αντικείμενα - Δάπεδο	Αρσι Γεωργίου	1.000,00 €	1981	Φωτογραφία	27x27 cm	
1978.298PHO.123	826	PHO	Φωτογραφία	Αρσι Γεωργίου	Γεωργ ΜΟΜΙΑ Νέτ Υόρκη	Αρσι Γεωργίου	1.000,00 €	1978	Φωτογραφία	29x23 cm	
1990.299PHO.123	827	PHO	Φωτογραφία	Αρσι Γεωργίου	Γεωργ Επιδείγματα	Αρσι Γεωργίου	1.000,00 €	1990	Φωτογραφία	28x18 cm	
1991.335PHO.136	828	PHO	Αργυροποιία	Αρσι Γεωργίου	Γεωργ Sumo aiglon ponding	Αρσι Γεωργίου	3.000,00 €	1991	Αρσι Γεωργίου	83x100 cm	
1992.336PHO.136	829	PHO	Επικολημένες	Αρσι Γεωργίου	Γεωργ Aerial Mike	Αρσι Γεωργίου	3.000,00 €	1992	Επικολημένες	35x46 cm	
1991.386PHO.169	830	PHO	Αργυροποιία	Αρσι Γεωργίου	Γεωργ Simplepages II	Αρσι Γεωργίου	1.000,00 €	1991	Αρσι Γεωργίου	88x60 εκ.	
2006.391PHO.177	831	PHO	ink-jet	Αρσι Γεωργίου	Γεωργ Beigen Belsen - Σειρά ARBOReTUM	Αρσι Γεωργίου	1.700,00 €	2006	αναλογική λήψη/αναλογική λήψη	79x285 εκ.	
2006.392PHO.177	832	PHO	ink-jet	Αρσι Γεωργίου	Γεωργ Edgessa Pinewood Arboretum - Σειρά ARBOReTUM	Αρσι Γεωργίου	2.000,00 €	2006	αναλογική λήψη	39x117 εκ.	
2006.393PHO.177	833	PHO	ink-jet	Αρσι Γεωργίου	Γεωργ Arboretum CIL - Σειρά ARBOReTUM	Αρσι Γεωργίου	2.000,00 €	2006	αναλογική λήψη	90x60 εκ.	
2006.394PHO.177	834	PHO	ink-jet	Αρσι Γεωργίου	Γεωργ Bank Drama Five - Σειρά ARBOReTUM	Αρσι Γεωργίου	1.700,00 €	2006	αναλογική λήψη	90x60 εκ.	
2006.395PHO.178	835	PHO	Φωτογραφία	Αρσι Γεωργίου	Γεωργ Bank Drama Three - Σειρά ARBOReTUM	Αρσι Γεωργίου	1.700,00 €	2006	αναλογική λήψη	90x60 εκ.	
2006.396PHO.178	836	PHO	Φωτογραφία	Αρσι Γεωργίου	Γεωργ Bank Drama Two - Σειρά ARBOReTUM	Αρσι Γεωργίου	1.700,00 €	2006	αναλογική λήψη	90x60 εκ.	
2006.397PHO.178	837	PHO	Φωτογραφία	Αρσι Γεωργίου	Γεωργ Bank Drama One - Σειρά ARBOReTUM	Αρσι Γεωργίου	1.700,00 €	2006	αναλογική λήψη	90x60 εκ.	
2006.398PHO.178	838	PHO	Φωτογραφία	Αρσι Γεωργίου	Γεωργ Bank Drama One - Σειρά ARBOReTUM	Αρσι Γεωργίου	1.700,00 €	2006	αναλογική λήψη	88x60 εκ.	
2006.399PHO.178	839	PHO	Φωτογραφία	Αρσι Γεωργίου	Γεωργ Auschwitz - Σειρά ARBOReTUM	Αρσι Γεωργίου	1.700,00 €	2006	αναλογική λήψη	88x60 εκ.	
2006.400PHO.178	840	PHO	Φωτογραφία	Αρσι Γεωργίου	Γεωργ Dachau - Σειρά ARBOReTUM	Αρσι Γεωργίου	1.700,00 €	2006	αναλογική λήψη	88x60 εκ.	
2006.401PHO.178	841	PHO	Φωτογραφία	Αρσι Γεωργίου	Γεωργ Mauthausen - Σειρά ARBOReTUM	Αρσι Γεωργίου	1.700,00 €	2006	αναλογική λήψη	88x60 εκ.	
2006.402PHO.178	842	PHO	Φωτογραφία	Αρσι Γεωργίου	Γεωργ Treblinka - Σειρά ARBOReTUM	Αρσι Γεωργίου	1.700,00 €	2006	αναλογική λήψη	88x60 εκ.	
2001.405PHO.181	843	PHO	Φωτογραφία	Αρσι Γεωργίου	Γεωργ (Μη ορασίμω)	Αρσι Γεωργίου	1.300,00 €	2006	αναλογική λήψη/αναλογική λήψη	39x117 εκ.	
2006.406PHO.181	844	PHO	Φωτογραφία	Αρσι Γεωργίου	Γεωργ Triple Tree Trip / H - Σειρά	Αρσι Γεωργίου	1.300,00 €	2006	αναλογική λήψη/αναλογική λήψη	39x60 εκ.	
2006.407PHO.181	845	PHO	Φωτογραφία	Αρσι Γεωργίου	Γεωργ Sylvan Theosophy - Σειρά	Αρσι Γεωργίου	1.300,00 €	2006	αναλογική λήψη/αναλογική λήψη	36x90 εκ.	
2006.408PHO.181	846	PHO	Φωτογραφία	Αρσι Γεωργίου	Γεωργ Hermance Secretive Creek / H - Σειρά	Αρσι Γεωργίου	1.300,00 €	2006	αναλογική λήψη/αναλογική λήψη	180x74 εκ.	
2006.409PHO.181	847	PHO	Φωτογραφία	Αρσι Γεωργίου	Γεωργ Petalain Dusk - Σειρά ARBOReTUM	Αρσι Γεωργίου	1.300,00 €	2006	αναλογική λήψη/αναλογική λήψη	36x90 εκ.	
2006.410PHO.181	848	PHO	Φωτογραφία	Αρσι Γεωργίου	Γεωργ Trees with socks - Σειρά ARBOReTUM	Αρσι Γεωργίου	1.300,00 €	2006	αναλογική λήψη/αναλογική λήψη	90x36 εκ.	
2006.411PHO.181	849	PHO	Φωτογραφία	Αρσι Γεωργίου	Γεωργ Luxembourg Travelling - Σειρά	Αρσι Γεωργίου	6.000,00 €	2006	αναλογική λήψη/αναλογική λήψη	40x380 εκ.	
2006.412PHO.181	850	PHO	Φωτογραφία	Αρσι Γεωργίου	Γεωργ Luxembourg Vertical - Σειρά	Αρσι Γεωργίου	4.000,00 €	2006	αναλογική λήψη/αναλογική λήψη	180x60 εκ.	
2006.413PHO.181	851	PHO	Φωτογραφία	Αρσι Γεωργίου	Γεωργ Palm-Olive / Σειρά ARBOReTUM	Αρσι Γεωργίου	2.300,00 €	2006	αναλογική λήψη/αναλογική λήψη	90x36 εκ.	
2006.414PHO.181	852	PHO	Φωτογραφία	Αρσι Γεωργίου	Γεωργ Code Red - Σειρά ARBOReTUM	Αρσι Γεωργίου	2.300,00 €	2006	αναλογική λήψη/αναλογική λήψη	90x36 εκ.	
2007.415PHO.181	853	PHO	Φωτογραφία	Αρσι Γεωργίου	Γεωργ Grelow. 2007 / Σειρά ARBOReTUM	Αρσι Γεωργίου	2.300,00 €	2007	αναλογική λήψη/αναλογική λήψη	90x36 εκ.	
2007.416PHO.181	854	PHO	Φωτογραφία	Αρσι Γεωργίου	Γεωργ Blues Brothers. 2007 / Σειρά	Αρσι Γεωργίου	2.300,00 €	2007	αναλογική λήψη/αναλογική λήψη	90x36 εκ.	
0000.026PA.0321	855	PA	Επιπέτρα σε χαρτί	Αριστοτέλης Βασιλικιώτης	Βασίλη Τοπίο	Αρσι Γεωργίου	1.200,00 €	1997	Επιπέτρα σε χαρτί	11,5X14,5 cm	
1997.002IN.0707	856	IN	Εγκριτάσταση	Αρτέμις Ακκάλη	Αλκαλ Γκαυρός που έζησαν μαζί, γι' αυτούς	Αρσι Γεωργίου	4.500,00 €	1997	Εγκριτάσταση	80x80x100 cm	
0000.071DW.166	857	DW	Σχήμα	Ασπασίου Μπαχαράν	Μπαχ Προσωπογραφίες πολιτικών	Αρσι Γεωργίου	6.300,00 €	1972	φωτοτυπωμένα σχέδια	20,5x15,5 cm / 80	
1998.114MM.102	859	MM	Μικτή Τεχνική	Ασπασίου Μπαχαράν	Μπαχ Φαλακρές Κέρκρας	Αρσι Γεωργίου	33.000,00 €	1998	Λάδι σε καμβά	80,6x90,6 cm	
1960.003DW.065	860	DW	Μελάνι σε χαρτί	Αρσι Γεωργίου	Αρσι Γεωργίου	1.400,00 €	1961	Μελάνι σε χαρτί	34x49 cm		
1966.004DW.065	862	DW	Μελάνι σε χαρτί	Αρσι Γεωργίου	Αρσι Γεωργίου	1.400,00 €	1960	Μελάνι σε χαρτί	34x49 cm		
1966.005DW.066	863	DW	Μελάνι σε χαρτί	Αρσι Γεωργίου	Αρσι Γεωργίου	3.200,00 €	1966	Μελάνι σε χαρτί	34x49 cm		
1972.007DW.067	864	DW	Μελάνι σε χαρτί	Αρσι Γεωργίου	Αρσι Γεωργίου	3.200,00 €	1967	Μελάνι σε χαρτί	34x49 cm		
1973.008DW.067	866	DW	Μελάνι σε χαρτί	Αρσι Γεωργίου	Αρσι Γεωργίου	2.100,00 €	1972	Μελάνι σε χαρτί	50x70 cm		
1973.009DW.067	867	DW	Μελάνι σε χαρτί	Αρσι Γεωργίου	Αρσι Γεωργίου	2.100,00 €	1973	Μελάνι σε χαρτί	50x70 cm		
1977.010DW.067	868	DW	Μελάνι σε χαρτί	Αρσι Γεωργίου	Αρσι Γεωργίου	2.100,00 €	1977	Μελάνι σε χαρτί	55x75 cm		
1979.011DW.067	869	DW	Μελάνι σε χαρτί	Αρσι Γεωργίου	Αρσι Γεωργίου	1.800,00 €	1979	Μελάνι σε χαρτί	70x60 cm		
1985.012DW.067	870	DW	Μελάνι σε χαρτί	Αρσι Γεωργίου	Αρσι Γεωργίου	1.800,00 €	1985	Μελάνι σε χαρτί	35x50 cm		
1979.013DW.067	871	DW	Μελάνι σε χαρτί	Αρσι Γεωργίου	Αρσι Γεωργίου	1.800,00 €	1979	Μελάνι σε χαρτί	35x50 cm		
1975.416EN.1296	872	EN	Λιθογραφία	Αρσι Γεωργίου	Αρσι Γεωργίου	1.000,00 €	1975	Λιθογραφία	69x49 cm		
1980.058IN.1407	874	IN	Εγκριτάσταση	Αρσι Γεωργίου	Αρσι Γεωργίου	23.000,00 €	1976	Εύλο,Πλαστικό	240x210x210 cm		
1978.014SC.0254	876	SC	Φωτογραφία σε	Αρσι Γεωργίου	Αρσι Γεωργίου	1.900,00 €	1976	Χαρτόνι, χαρτί	50x35x8 cm		
1960.003SC.0340	877	SC	Σίδερο	Αρσι Γεωργίου	Αρσι Γεωργίου	19.000,00 €	1978	Εύλο	475x62 cm		
1962.005SC.0345	879	SC	Μπρουντζός	Αρσι Γεωργίου	Αρσι Γεωργίου	12.300,00 €	1960	Σίδερο	45x100x40 cm		
1966.006SC.0348	880	SC	Μπρουντζός	Αρσι Γεωργίου	Αρσι Γεωργίου	34.000,00 €	1961-1962	Μπρουντζός	102x30x16 cm		
1970.007SC.0356	881	SC	Μπρουντζός	Αρσι Γεωργίου	Αρσι Γεωργίου	34.000,00 €	1969-1970	Μπρουντζός	86x25x15 cm		
1970.006SC.0357	882	SC	Μπρουντζός	Αρσι Γεωργίου	Αρσι Γεωργίου	15.400,00 €	1969-1970	Μπρουντζός	200x70x45 cm		

Αριθμός Αντίκριση	Α/Α	Τμήμα	Ταξινόμηση	Κατατέχνης	Αριθμ. Τίτλος	Value 2016	Χρονολογείται	Υλικό	Διαστάσεις
0000.275ΡΑ.1685	946	ΡΑ	Λάδι σε κάμβι	Γέννης Δοξαδικός	Ασπίδ Χωρίς τίτλο	14.000,00 €	0	Λάδι σε κάμβι	100x140 cm
1973.246ΡΑ.1562	947	ΡΑ	Ακρυλικό σε	Γέννης Βαλαβανδής	Βολαβ Ο κύριος Παύλος	10.000,00 €	1973	ακρυλικό σε μορσιανίδα	53x33 cm
1973.247ΡΑ.1563	948	ΡΑ	Ακρυλικό σε	Γέννης Βαλαβανδής	Βολαβ Ο κύριος Μελέτης	10.000,00 €	1973	ακρυλικό σε μορσιανίδα	53x33 cm
1965.252ΡΑ.1568	949	ΡΑ	Λάδι σε μουσαμά	Γέννης Γάιτης	Γάιτης Το Περούμενα ή Μικροκοσμος αρ. 2	100.000,00 €	1964-1965	Λάδι σε μουσαμά	200x301 cm
1976.253ΡΑ.1569	950	ΡΑ	Λάδι σε μουσαμά	Γέννης Γάιτης	Γάιτης Αυτοκίνητοδρομος	80.000,00 €	1976	Λάδι σε μουσαμά	200x100x65 cm
0000.0205C.0459	951	SC	Ανάγλυφο	Γέννης Γάιτης	Γάιτης Αγγελο	2.600,00 €		Μπρούτζος	21x14x1 cm
Υλικό αρχείου	952	PHO-Pe	Φωτογραφία	Γέννης Καϊτατζίδης	Αράσσει Γιάννη Γάιτη	50,00 €		Φωτογραφία δωρεά	
Υλικό αρχείου	953	PHO	Φωτογραφία	Γέννης Καϊτατζίδης	Αράσσει Γιάννη Γάιτη	50,00 €		Φωτογραφία δωρεά	
Υλικό αρχείου	954	PHO	Φωτογραφία	Γέννης Καϊτατζίδης	Αράσσει Γιάννη Γάιτη	50,00 €		Φωτογραφία δωρεά	
Υλικό αρχείου	955	PHO	Φωτογραφία	Γέννης Καϊτατζίδης	Αράσσει Γιάννη Γάιτη	50,00 €		Φωτογραφία δωρεά	
Υλικό αρχείου	956	PHO	Φωτογραφία	Γέννης Καϊτατζίδης	Αράσσει Γιάννη Γάιτη	50,00 €		Φωτογραφία δωρεά	
Υλικό αρχείου	957	PHO	Φωτογραφία	Γέννης Καϊτατζίδης	Αράσσει Γιάννη Γάιτη	50,00 €		Φωτογραφία δωρεά	
Υλικό αρχείου	958	PHO	Φωτογραφία	Γέννης Καϊτατζίδης	Αράσσει Γιάννη Γάιτη	50,00 €		Φωτογραφία δωρεά	
Υλικό αρχείου	959	PHO	Φωτογραφία	Γέννης Καϊτατζίδης	Αράσσει Γιάννη Γάιτη	50,00 €		Φωτογραφία δωρεά	
Υλικό αρχείου	960	PHO	Φωτογραφία	Γέννης Καϊτατζίδης	Αράσσει Γιάννη Γάιτη	50,00 €		Φωτογραφία δωρεά	
Υλικό αρχείου	961	PHO	Φωτογραφία	Γέννης Καϊτατζίδης	Αράσσει Γιάννη Γάιτη	50,00 €		Φωτογραφία δωρεά	
Υλικό αρχείου	962	PHO	Φωτογραφία	Γέννης Καϊτατζίδης	Αράσσει Γιάννη Γάιτη	50,00 €		Φωτογραφία δωρεά	
Υλικό αρχείου	963	PHO	Φωτογραφία	Γέννης Καϊτατζίδης	Αράσσει Γιάννη Γάιτη	50,00 €		Φωτογραφία δωρεά	
Υλικό αρχείου	964	PHO	Φωτογραφία	Γέννης Καϊτατζίδης	Αράσσει Γιάννη Γάιτη	50,00 €		Φωτογραφία δωρεά	
Υλικό αρχείου	965	PHO	Φωτογραφία	Γέννης Καϊτατζίδης	Αράσσει Γιάννη Γάιτη	50,00 €		Φωτογραφία δωρεά	
Υλικό αρχείου	966	PHO	Φωτογραφία	Γέννης Καϊτατζίδης	Αράσσει Γιάννη Γάιτη	50,00 €		Φωτογραφία δωρεά	
Υλικό αρχείου	967	PHO	Φωτογραφία	Γέννης Καϊτατζίδης	Αράσσει Γιάννη Γάιτη	50,00 €		Φωτογραφία δωρεά	
Υλικό αρχείου	968	PHO	Φωτογραφία	Γέννης Καϊτατζίδης	Αράσσει Γιάννη Γάιτη	50,00 €		Φωτογραφία δωρεά	
Υλικό αρχείου	969	PHO	Φωτογραφία	Γέννης Καϊτατζίδης	Αράσσει Γιάννη Γάιτη	50,00 €		Φωτογραφία δωρεά	
Υλικό αρχείου	970	PHO	Φωτογραφία	Γέννης Καϊτατζίδης	Αράσσει Γιάννη Γάιτη	50,00 €		Φωτογραφία δωρεά	
Υλικό αρχείου	971	PHO	Φωτογραφία	Γέννης Καϊτατζίδης	Αράσσει Γιάννη Γάιτη	50,00 €		Φωτογραφία δωρεά	
Υλικό αρχείου	972	PHO	Φωτογραφία	Γέννης Καϊτατζίδης	Αράσσει Γιάννη Γάιτη	50,00 €		Φωτογραφία δωρεά	
Υλικό αρχείου	973	PHO	Φωτογραφία	Γέννης Καϊτατζίδης	Αράσσει Γιάννη Γάιτη	50,00 €		Φωτογραφία δωρεά	
Υλικό αρχείου	974	PHO	Φωτογραφία	Γέννης Καϊτατζίδης	Αράσσει Γιάννη Γάιτη	50,00 €		Φωτογραφία δωρεά	
Υλικό αρχείου	975	PHO	Φωτογραφία	Γέννης Καϊτατζίδης	Αράσσει Γιάννη Γάιτη	50,00 €		Φωτογραφία δωρεά	
Υλικό αρχείου	976	PHO	Φωτογραφία	Γέννης Καϊτατζίδης	Αράσσει Γιάννη Γάιτη	50,00 €		Φωτογραφία δωρεά	
Υλικό αρχείου	977	PHO	Φωτογραφία	Γέννης Καϊτατζίδης	Αράσσει Γιάννη Γάιτη	50,00 €		Φωτογραφία δωρεά	
Υλικό αρχείου	978	PHO	Φωτογραφία	Γέννης Καϊτατζίδης	Αράσσει Γιάννη Γάιτη	50,00 €		Φωτογραφία δωρεά	
Υλικό αρχείου	979	PHO	Φωτογραφία	Γέννης Καϊτατζίδης	Αράσσει Γιάννη Γάιτη	50,00 €		Φωτογραφία δωρεά	
Υλικό αρχείου	980	PHO	Φωτογραφία	Γέννης Καϊτατζίδης	Αράσσει Γιάννη Γάιτη	50,00 €		Φωτογραφία δωρεά	
Υλικό αρχείου	981	PHO	Φωτογραφία	Γέννης Καϊτατζίδης	Αράσσει Γιάννη Γάιτη	50,00 €		Φωτογραφία δωρεά	
1991.004EN.0339	982	EN	Ξυλογραφία	Γέννης Γουρζής	Γουρζ Γενάρης	400,00 €	1991	Χαρακτική σε όρθιο ξύλο	28x22 cm
1994.008EN.0347	983	EN	Λιθογραφία	Γέννης Γουρζής	Γουρζ Φεβρουάριος	400,00 €	1994	Λιθογραφία	50x35 cm
1994.017EN.0366	984	EN	Λιθογραφία	Γέννης Γουρζής	Γουρζ Οκτωβριος	400,00 €	1994	Λιθογραφία	50x35 cm
1991.463EN.1336	985	EN	Λιθογραφία	Γέννης Γουρζής	Γουρζ Ιουλός	400,00 €	1991	Λιθογραφία	50x35 cm
1991.464EN.1337	986	EN	Ξυλογραφία	Γέννης Γουρζής	Γουρζ Οκτωβριος	400,00 €	1991	Χαρακτική σε όρθιο ξύλο	28x22 cm
1991.491EN.1467	987	EN	Ξυλογραφία	Γέννης Γουρζής	Γουρζ Φλεβάρης	400,00 €	1991	Χαρακτική σε όρθιο ξύλο	28x22 cm
1991.492EN.1468	988	EN	Ξυλογραφία	Γέννης Γουρζής	Γουρζ Μάρτης	400,00 €	1991	Χαρακτική σε όρθιο ξύλο	28x22 cm
1991.493EN.1469	989	EN	Ξυλογραφία	Γέννης Γουρζής	Γουρζ Απριλίου	400,00 €	1991	Χαρακτική σε όρθιο ξύλο	28x22 cm
1991.494EN.1470	990	EN	Ξυλογραφία	Γέννης Γουρζής	Γουρζ Μάιος	400,00 €	1991	Χαρακτική σε όρθιο ξύλο	28x22 cm
1991.495EN.1471	991	EN	Ξυλογραφία	Γέννης Γουρζής	Γουρζ Ιουνός	400,00 €	1991	Χαρακτική σε όρθιο ξύλο	28x22 cm
1991.496EN.1472	992	EN	Ξυλογραφία	Γέννης Γουρζής	Γουρζ Ιουλός	400,00 €	1991	Χαρακτική σε όρθιο ξύλο	28x22 cm
1991.497EN.1473	993	EN	Ξυλογραφία	Γέννης Γουρζής	Γουρζ Αυγουστος	400,00 €	1991	Χαρακτική σε όρθιο ξύλο	28x22 cm
1991.498EN.1474	994	EN	Ξυλογραφία	Γέννης Γουρζής	Γουρζ Σεπτεμβριος	400,00 €	1991	Χαρακτική σε όρθιο ξύλο	28x22 cm
1991.006EN.0341	995	EN	Ξυλογραφία	Γέννης Γουρζής	Γουρζ Νοεμβριος	400,00 €	1991	Ξυλογραφία σε όρθιο	28x22 cm
1991.006EN.0343	996	EN	Ξυλογραφία	Γέννης Γουρζής	Γουρζ Δεκεμβριος	400,00 €	1991	Χαρακτική σε ξύλο	50x35 cm
1993.007EN.0344	997	EN	Λιθογραφία	Γέννης Γουρζής	Γουρζ Ιανουάριος	400,00 €	1993	Λιθογραφία	50x35 cm
1994.010EN.0350	998	EN	Λιθογραφία	Γέννης Γουρζής	Γουρζ Απριλίου	400,00 €	1994	Λιθογραφία	50x35 cm
1994.011EN.0353	999	EN	Λιθογραφία	Γέννης Γουρζής	Γουρζ Μάιος	400,00 €	1994	Λιθογραφία	50x35 cm
1994.013EN.0358	1000	EN	Λιθογραφία	Γέννης Γουρζής	Γουρζ Αυγουστος	400,00 €	1994	Λιθογραφία	50x35 cm
1994.014EN.0359	1001	EN	Λιθογραφία	Γέννης Γουρζής	Γουρζ Σεπτεμβριος	400,00 €	1994	Λιθογραφία	50x35 cm
1994.016EN.0362	1002	EN	Λιθογραφία	Γέννης Γουρζής	Γουρζ Νοεμβριος	400,00 €	1994	Λιθογραφία	50x35 cm
1994.009EN.1440	1003	EN	Λιθογραφία	Γέννης Γουρζής	Γουρζ Δεκεμβριος	400,00 €	1994	Λιθογραφία	50x35 cm
1994.012EN.1442	1004	EN	Λιθογραφία	Γέννης Γουρζής	Γουρζ Ιανουάριος	400,00 €	1994	Λιθογραφία	50x35 cm
1994.015EN.1447	1005	EN	Λιθογραφία	Γέννης Γουρζής	Γουρζ Φεβρουάριος	400,00 €	1994	Λιθογραφία	50x35 cm
1985.040DW.1443	1006	DW	Μελάνι σε χαρτί	Γέννης Δημητριάδης	Δημητ Χειρόγραφο	440,00 €	1985	Μελάνι σε χαρτί	27x19
0000.0275C.1428	1007	SC	Ξύλο, πανί, χρώμα	Γέννης Ζιώνας	Ζιώνας Αθηνια	20.542,00 €		Ξύλο, πανί, χρώμα	7,1x1,6x1,7 cm
0000.048MM.0758	1008	MM	Μικτή τεχνική	Γέννης Λαοθιωτάκης	Λαοθι Εμπόση	17.600,00 €	2001	Μικτή τεχνική	180x250 cm

Αριθμός Αντίκριση	Α/Α	Τμήμα	Τεχνολογία	Καταπέχνης	Άλλη	Τίτλος	www.ObjectValue 2016	Χρονολογείται	Υλικό	Διαστάσεις
(Μη ορισμένο)	1135	PA	Ζωγραφική	Γιάννης Λαζαράκης		(Χωρίς τίτλο)	200,00 €		σχήμα	29x21
(Μη ορισμένο)	1136	PA	Ζωγραφική	Γιάννης Λαζαράκης		(Χωρίς τίτλο)	200,00 €		σχήμα	29x21
(Μη ορισμένο)	1137	PA	Ζωγραφική	Γιάννης Λαζαράκης		(Χωρίς τίτλο)	200,00 €		σχήμα	29x21
(Μη ορισμένο)	1138	PA	Ζωγραφική	Γιάννης Λαζαράκης		(Χωρίς τίτλο)	200,00 €		σχήμα	29x21
(Μη ορισμένο)	1139	PA	Ζωγραφική	Γιάννης Λαζαράκης		(Χωρίς τίτλο)	200,00 €		σχήμα	29x21
(Μη ορισμένο)	1140	PA	Ζωγραφική	Γιάννης Λαζαράκης		(Χωρίς τίτλο)	200,00 €		σχήμα	29x21
(Μη ορισμένο)	1141	PA	Ζωγραφική	Γιάννης Λαζαράκης		(Χωρίς τίτλο)	200,00 €		σχήμα	29x21
(Μη ορισμένο)	1142	PA	Ζωγραφική	Γιάννης Λαζαράκης		(Χωρίς τίτλο)	200,00 €		σχήμα	29x21
(Μη ορισμένο)	1143	PA	Ζωγραφική	Γιάννης Λαζαράκης		(Χωρίς τίτλο)	200,00 €		σχήμα	29x21
(Μη ορισμένο)	1144	PA	Ζωγραφική	Γιάννης Λαζαράκης		(Χωρίς τίτλο)	200,00 €		σχήμα	29x21
(Μη ορισμένο)	1145	PA	Ζωγραφική	Γιάννης Λαζαράκης		(Χωρίς τίτλο)	200,00 €		σχήμα	29x21
(Μη ορισμένο)	1146	PA	Ζωγραφική	Γιάννης Λαζαράκης		(Χωρίς τίτλο)	200,00 €		σχήμα	29x21
(Μη ορισμένο)	1147	PA	Ζωγραφική	Γιάννης Λαζαράκης		(Χωρίς τίτλο)	200,00 €		σχήμα	29x21
(Μη ορισμένο)	1148	PA	Ζωγραφική	Γιάννης Λαζαράκης		(Χωρίς τίτλο)	200,00 €		σχήμα	29x21
(Μη ορισμένο)	1149	PA	Ζωγραφική	Γιάννης Λαζαράκης		(Χωρίς τίτλο)	200,00 €		σχήμα	29x21
(Μη ορισμένο)	1150	PA	Ζωγραφική	Γιάννης Λαζαράκης		(Χωρίς τίτλο)	200,00 €		σχήμα	29x21
(Μη ορισμένο)	1151	PA	Ζωγραφική	Γιάννης Λαζαράκης		(Χωρίς τίτλο)	200,00 €		σχήμα	29x21
(Μη ορισμένο)	1152	PA	Ζωγραφική	Γιάννης Λαζαράκης		(Χωρίς τίτλο)	200,00 €		σχήμα	29x21
(Μη ορισμένο)	1153	PA	Ζωγραφική	Γιάννης Λαζαράκης		(Χωρίς τίτλο)	200,00 €		σχήμα	29x21
(Μη ορισμένο)	1154	PA	Ζωγραφική	Γιάννης Λαζαράκης		(Χωρίς τίτλο)	200,00 €		σχήμα	29x21
(Μη ορισμένο)	1155	PA	Ζωγραφική	Γιάννης Λαζαράκης		(Χωρίς τίτλο)	200,00 €		σχήμα	29x21
(Μη ορισμένο)	1156	PA	Ζωγραφική	Γιάννης Λαζαράκης		(Χωρίς τίτλο)	200,00 €		σχήμα	29x21
(Μη ορισμένο)	1157	PA	Ζωγραφική	Γιάννης Λαζαράκης		(Χωρίς τίτλο)	200,00 €		σχήμα	29x21
(Μη ορισμένο)	1158	PA	Ζωγραφική	Γιάννης Λαζαράκης		(Χωρίς τίτλο)	200,00 €		σχήμα	29x21
(Μη ορισμένο)	1159	PA	Ζωγραφική	Γιάννης Λαζαράκης		(Χωρίς τίτλο)	200,00 €		σχήμα	29x21
(Μη ορισμένο)	1160	PA	Ζωγραφική	Γιάννης Λαζαράκης		(Χωρίς τίτλο)	200,00 €		σχήμα	29x21
(Μη ορισμένο)	1161	PA	Ζωγραφική	Γιάννης Λαζαράκης		(Χωρίς τίτλο)	200,00 €		σχήμα	29x21
(Μη ορισμένο)	1162	PA	Ζωγραφική	Γιάννης Λαζαράκης		(Χωρίς τίτλο)	200,00 €		σχήμα	29x21
(Μη ορισμένο)	1163	PA	Ζωγραφική	Γιάννης Λαζαράκης		(Χωρίς τίτλο)	200,00 €		σχήμα	29x21
(Μη ορισμένο)	1164	PA	Ζωγραφική	Γιάννης Λαζαράκης		(Χωρίς τίτλο)	200,00 €		σχήμα	29x21
(Μη ορισμένο)	1165	PA	Ζωγραφική	Γιάννης Λαζαράκης		(Χωρίς τίτλο)	200,00 €		σχήμα	29x21
(Μη ορισμένο)	1166	PHO-pe	Τύπωμα	Γιάννης Λαζαράκης		(Χωρίς τίτλο)	50,00 €		τύπωμα σε χαρτί	29x21
Υλικό αρχείου	1167	PHO-pe	Τύπωμα	Γιάννης Λαζαράκης		(Χωρίς τίτλο)	50,00 €		τύπωμα σε χαρτί	29x21
Υλικό αρχείου	1168	PHO-pe	Τύπωμα	Γιάννης Λαζαράκης		(Χωρίς τίτλο)	50,00 €		τύπωμα σε χαρτί	29x21
Υλικό αρχείου	1169	PHO-pe	Τύπωμα	Γιάννης Λαζαράκης		(Χωρίς τίτλο)	50,00 €		τύπωμα σε χαρτί	29x21
Υλικό αρχείου	1170	PHO-pe	Τύπωμα	Γιάννης Λαζαράκης		(Χωρίς τίτλο)	50,00 €		τύπωμα σε χαρτί	29x21
Υλικό αρχείου	1171	PHO-pe	Τύπωμα	Γιάννης Λαζαράκης		(Χωρίς τίτλο)	50,00 €		τύπωμα σε χαρτί	29x21
Υλικό αρχείου	1172	PHO-pe	Τύπωμα	Γιάννης Λαζαράκης		(Χωρίς τίτλο)	50,00 €		τύπωμα σε χαρτί	29x21
Υλικό αρχείου	1173	PHO-pe	Τύπωμα	Γιάννης Λαζαράκης		(Χωρίς τίτλο)	50,00 €		τύπωμα σε χαρτί	29x21
Υλικό αρχείου	1174	PHO-pe	Τύπωμα	Γιάννης Λαζαράκης		(Χωρίς τίτλο)	50,00 €		τύπωμα σε χαρτί	29x21
Υλικό αρχείου	1175	PHO-pe	Τύπωμα	Γιάννης Λαζαράκης		(Χωρίς τίτλο)	50,00 €		τύπωμα σε χαρτί	29x21
Υλικό αρχείου	1176	PHO-pe	Τύπωμα	Γιάννης Λαζαράκης		(Χωρίς τίτλο)	50,00 €		τύπωμα σε χαρτί	29x21
Υλικό αρχείου	1177	PHO-pe	Τύπωμα	Γιάννης Λαζαράκης		(Χωρίς τίτλο)	50,00 €		τύπωμα σε χαρτί	29x21
Υλικό αρχείου	1178	PHO-pe	Τύπωμα	Γιάννης Λαζαράκης		(Χωρίς τίτλο)	50,00 €		τύπωμα σε χαρτί	29x21
Υλικό αρχείου	1179	PHO-pe	Τύπωμα	Γιάννης Λαζαράκης		(Χωρίς τίτλο)	50,00 €		τύπωμα σε χαρτί	29x21
Υλικό αρχείου	0000.0425C.0628	1180	SC	Ηλεκτρονικός	Λέμπι	Χωρίς τίτλο	1.500,00 €		ηλεκτρονικός	18x13x9 cm
Υλικό αρχείου	1956.031PA.0326	1181	PA	Υδατογραφία	Μανώλη	Πέραμα	1.200,00 €	1956	Υδατογραφία	26x36 cm
Υλικό αρχείου	0000.033PA.0328	1182	PA	Χρωμάτα κόλλας	Μανώλη	(Χωρίς τίτλο)	1.000,00 €		Χρωμάτα κόλλας σε	250x100 cm
Υλικό αρχείου	2000.056MM.0772	1183	MM	Μικτή τεχνική	Μαυρή	Veria icona	5.870,00 €	2000	Μικτή τεχνική	170x130 cm
Υλικό αρχείου	1947.435EN.1308	1184	EN	Ευλογραφία	Μαυρή	Ο Κούλας	1.500,00 €	1947	Ευλογραφία	24.5x14.5 cm
Υλικό αρχείου	1961.037PA.0332	1185	PA	Υδατογραφία	Μαυρή	Γόττιο στην Ύδρα	2.950,00 €	1961	Υδατογραφία	40x49,5 cm
Υλικό αρχείου	1960.040PA.0335	1186	PA	Υδατογραφία	Μαυρή	Χωρίς τίτλο	1.500,00 €	1960	Υδατογραφία	23x30 cm
Υλικό αρχείου	1957.053PA.0363	1187	PA	Υδατογραφία	Μαυρή	Γυμνάσιον	1.780,00 €	1957	Υδατογραφία	38.5x28.5 cm
Υλικό αρχείου	1959.058PA.0370	1188	PA	Υδατογραφία	Μαυρή	Γόττιο Ύδρας	1.500,00 €	1959	Υδατογραφία	24x30 cm
Υλικό αρχείου	1960.058PA.0475	1189	PA	Υδατογραφία	Μαυρή	Προσωπογραφία του Γ. Ξ.	3.000,00 €	1960	Υδατογραφία	75x55 cm
Υλικό αρχείου	1942.043PA.0487	1190	PA	Υδατογραφία	Μαυρή	Η Επαύλιη Γρακούπη στην Κηφισιά	1.500,00 €	1942	Υδατογραφία	30x19,4 cm
Υλικό αρχείου	1949.044PA.1412	1191	PA	Υδατογραφία	Μαυρή	Υδατογραφία του Α. Γ. Ξ. με	2.400,00 €	1949	Υδατογραφία	44x29 cm
Υλικό αρχείου	1994.105MM.0865	1192	MM	Μικτή τεχνική	Μαυρή	Χωρίς τίτλο	1.200,00 €	1994	Μικτή τεχνική	93x130x13 cm
Υλικό αρχείου	1988.001 SC.0649	1193	SC	Ακρυλικά ελασμίνα	Μαυρή	Χωρίς τίτλο	1.200,00 €	1988	Ακρυλικά ελασμίνα	50x150x50 cm
Υλικό αρχείου	1980.006IN.0872	1194	IN	Εγκατάσταση	Νικόλας	Μέγαρα πρόστυα	5.900,00 €	1980	Ακρυλικά ελασμίνα	μεταβλητές
Υλικό αρχείου	1975.103PA.0493	1195	PA	Πλαστικό	Νικόλας	Μέγαρα πρόστυα No. 2	3.281,00 €	1975	Πλαστικό	100x120 cm
Υλικό αρχείου	1989.263PA.1600	1197	PA	Ακρυλικά σε χαρτί	Ξένος	Χωρίς τίτλο	25.000,00 €	1989	Ακρυλικά σε χαρτί	198x150 cm

Α/Α	Τμήμα	Τεχνόμηση	Καλλιτέχνος	Άλλη/ Τίτλος	www.ObjectValue, 2016	Χρονολογείται	Υλικό	Διαστάσεις
Αριθμός Αντίγραφης								
1575	PHO	Φωτογραφία	Λήδα Παπακωνσταντίνου	Performances 1969-2001, Ίδωτική	50,00 €		αριθμ. 3/5	Ασπρόβαυρη
1576	PHO	Φωτογραφία	Λήδα Παπακωνσταντίνου	Performances 1969-2001, Ίδωτική	50,00 €		αριθμ. 3/5	Ασπρόβαυρη
1577	PHO	Φωτογραφία	Λήδα Παπακωνσταντίνου	Performances 1969-2001, Ίδωτική	50,00 €		αριθμ. 3/5	Ασπρόβαυρη
1578	PHO	Φωτογραφία	Λήδα Παπακωνσταντίνου	Performances 1969-2001, Το Μοντέλο	50,00 €		αριθμ. 3/5	Ασπρόβαυρη
1579	PHO	Φωτογραφία	Λήδα Παπακωνσταντίνου	Performances 1969-2001, Το Μοντέλο	50,00 €		αριθμ. 3/5	Ασπρόβαυρη
1580	PHO	Φωτογραφία	Λήδα Παπακωνσταντίνου	Performances 1969-2001, Το Μοντέλο	50,00 €		αριθμ. 3/5	Ασπρόβαυρη
1581	PHO	Φωτογραφία	Λήδα Παπακωνσταντίνου	Performances 1969-2001, Έγκυρος /	50,00 €		αριθμ. 3/5	Ασπρόβαυρη
1582	PHO	Φωτογραφία	Λήδα Παπακωνσταντίνου	Performances 1969-2001, Έγκυρος /	50,00 €		αριθμ. 3/5	Ασπρόβαυρη
1583	PHO	Φωτογραφία	Λήδα Παπακωνσταντίνου	Performances 1969-2001, Ελληνική	50,00 €		αριθμ. 3/5	Ασπρόβαυρη
1584	PHO	Φωτογραφία	Λήδα Παπακωνσταντίνου	Performances 1969-2001, Ελληνική	50,00 €		αριθμ. 3/5	Ασπρόβαυρη
1585	PHO	Φωτογραφία	Λήδα Παπακωνσταντίνου	Performances 1969-2001, Ελληνική	50,00 €		αριθμ. 3/5	Ασπρόβαυρη
1586	PHO	Φωτογραφία	Λήδα Παπακωνσταντίνου	Performances 1969-2001, Ελληνική	50,00 €		αριθμ. 3/5	Ασπρόβαυρη
1587	PHO	Φωτογραφία	Λήδα Παπακωνσταντίνου	Performances 1969-2001, Τελευταία /	50,00 €		αριθμ. 3/5	Ασπρόβαυρη
1588	PHO	Φωτογραφία	Λήδα Παπακωνσταντίνου	Performances 1969-2001, Τελευταία	50,00 €		αριθμ. 3/5	Ασπρόβαυρη
1589	PHO	Φωτογραφία	Λήδα Παπακωνσταντίνου	Performances 1969-2001, Τελευταία	50,00 €		αριθμ. 3/5	Ασπρόβαυρη
1590	PHO	Φωτογραφία	Λήδα Παπακωνσταντίνου	Performances 1969-2001, Τελευταία	50,00 €		αριθμ. 3/5	Ασπρόβαυρη
1591	PHO	Φωτογραφία	Λήδα Παπακωνσταντίνου	Performances 1969-2001, Τελευταία	50,00 €		αριθμ. 3/5	Ασπρόβαυρη
1592	PHO	Φωτογραφία	Λήδα Παπακωνσταντίνου	Performances 1969-2001, Τελευταία	50,00 €		αριθμ. 3/5	Ασπρόβαυρη
1593	PHO	Φωτογραφία	Λήδα Παπακωνσταντίνου	Performances 1969-2001, Το Κουτί /	50,00 €		αριθμ. 3/5	Ασπρόβαυρη
1594	PHO	Φωτογραφία	Λήδα Παπακωνσταντίνου	Performances 1969-2001, Το Κουτί /	50,00 €		αριθμ. 3/5	Ασπρόβαυρη
1595	PHO	Φωτογραφία	Λήδα Παπακωνσταντίνου	Performances 1969-2001, Η Άλιμνη-Η	50,00 €		αριθμ. 3/5	Ασπρόβαυρη
1596	PHO	Φωτογραφία	Λήδα Παπακωνσταντίνου	Performances 1969-2001, Η Άλιμνη-Η	50,00 €		αριθμ. 3/5	Ασπρόβαυρη
1597	PHO	Φωτογραφία	Λήδα Παπακωνσταντίνου	Performances 1969-2001, Θολό Τονίο	50,00 €		αριθμ. 3/5	Ασπρόβαυρη
1598	PHO	Φωτογραφία	Λήδα Παπακωνσταντίνου	Performances 1969-2001, Θολό Τονίο	50,00 €		αριθμ. 3/5	Ασπρόβαυρη
1599	PHO	Φωτογραφία	Λήδα Παπακωνσταντίνου	Performances 1969-2001, Νεκρή Φύση	50,00 €		αριθμ. 3/5	Ασπρόβαυρη
1600	PHO	Φωτογραφία	Λήδα Παπακωνσταντίνου	Performances 1969-2001, Νεκρή Φύση	50,00 €		αριθμ. 3/5	Ασπρόβαυρη
1601	PHO	Φωτογραφία	Λήδα Παπακωνσταντίνου	Performances 1969-2001, Φλεγόμενη /	50,00 €		αριθμ. 3/5	Ασπρόβαυρη
1602	PHO	Φωτογραφία	Λήδα Παπακωνσταντίνου	Performances 1969-2001, Το Μήλο της	50,00 €		αριθμ. 3/5	Ασπρόβαυρη
				Επίδος / The Apple of Discord, 2001				
1986.442EN.1315	EN	Μονωτιπία	Λίδα Ξύδη	Νησί με φεγγάρι	1.200,00 €	1986	Μονωτιπία	39x53 cm
1986.443EN.1316	EN	Μονωτιπία	Λίδα Ξύδη	Νησί μέρα	1.200,00 €	1986	Μονωτιπία	39x53 cm
1990.192PHO.019	PHO	Αρχιτεκτονική	Λίδη Καλλιάνη	Το Σώμα μου / Το Σώμα σου; Χωρίς	3.550,00 €	1990	Αρχιτεκτονική	14.2x28.8 cm.
2002.264PA.1602	PA	Ακρυλόχο και	Λίδα Πολωνάκη	Podzi Earthed	10.000,00 €	2002	ακρυλόχο και χαρτί σε	162x125 cm
1997.024IN.0964	IN	Εγκατάσταση	Λίνα Μπέρτιτ	Μπιθό Ευχολόγος	1.200,00 €	1997	Σιδερένιο κουτί με 11	40x23x63 cm
1997.025IN.0966	IN	Εγκατάσταση	Λίνα Μπέρτιτ	Μπιθό Νόστος	1.200,00 €	1997	Hologex, κερί, νήμα, νερό, φ	μεταλλικός
1981.141PA.0524	PA	Λάδι σε πινάκι	Λοϊός Σερνίου	Σχολικό Ερωτικό	1.200,00 €	1981	Λάδι σε πινάκι	100x99 cm
1970.028PA.0323	PA	Λάδι σε μουσαμά	Λουκάς Βενετούλιας	Βενετία	2.500,00 €	1970	Λάδι σε μουσαμά	40x50 cm
2002.023MM.0720	MM	Πλαστικό	Λυδία Βενιέρη	Βενετία Ένα κίλο τρούτουλα, Ένα κίλο σίδερο	4.000,00 €	2002	Πλαστικό	21x16x5 cm
1997.075IN.1572	IN	Μικτή Τεχνική	Λυδία Δαμιτσάνα	Δαμιτή Ένα κίλο τρούτουλα, Ένα κίλο σίδερο	15.000,00 €	1997	Μικτή Τεχνική	120x36x14
1994.028MM.0730	MM	Κόντρα	Λυδία Δαμιτσάνα	Δαμιτή Κλεψύδρα	7.000,00 €	1994	Κόντρα	160x166 cm
1997.023SC.0466	SC	Ξύλο, κόντρα	Λυδία Δαμιτσάνα	Δαμιτή Σταυρός	4.500,00 €	1997	Ξύλο, κόντρα Πλακέ	212x212x3,5 cm
1999.096EN.0594	EN	Χαρακτική σε	Μαίρη Σχονά	Σχολικό Αγκάλια	700,00 €	1999	Χαρακτική σε μέταλλο	13,5x12 cm
2001.507EN.1531	EN	Φωτοχαλκογραφία	Μαίρη Σχονά	Σχολικό Αντανάκλασεις	1.000,00 €	2001	Φωτοχαλκογραφία,	34,5x48,5 cm
2006.508EN.1532	EN	Ξυλογραφία	Μαίρη Σχονά	Σχολικό Άγρια Θάλασσα - Φως και Χρώματα	2.000,00 €	2006	Ξυλογραφία	120x160 cm
2002.509EN.1533	EN	Ξυλογραφία	Μαίρη Σχονά	Σχολικό Άγριος, Χωστό δαχτυλίδι με την	1.000,00 €	2002	Ξυλογραφία	57x60 cm
1998.510EN.1534	EN	Φωτοχαλκογραφία	Μαίρη Σχονά	Σχολικό Αντανάκλασεις	1.000,00 €	1998	Φωτοχαλκογραφία-	51x29 cm
0000.511EN.1535	EN	Μεταξοτυπία	Μαίρη Σχονά	Σχολικό Άγριος Πανίδα με Ιερογλυφικά από	1.000,00 €	1998	Ξυλογραφία	70x100 cm
2001.512EN.1536	EN	Ξυλογραφία	Μαίρη Σχονά	Σχολικό Άγριος Ένα κίλο τρούτουλα, Ένα κίλο σίδερο	1.000,00 €	2001	Ξυλογραφία	33x45 cm
1983.513EN.1537	EN	Ξυλογραφία	Μαίρη Σχονά	Σχολικό Άγριος Άλφειοβίτη Γρανιτή στην	1.000,00 €	1983	Γιαπωνέζικο χαρτί	50x100 cm
1984.514EN.1538	EN	Ξυλογραφία	Μαίρη Σχονά	Σχολικό Άγριος Άλφειοβίτη Γρανιτή στην	1.500,00 €	1984	Γιαπωνέζικο χαρτί	50x100 cm
2006.518EN.1577	EN	Ψηφιακό τύπωμα	Μαίρη Σχονά	Σχολικό Άγρια Θάλασσα-Φως και Χρώματα	700,00 €	2006	Ψηφιακό τύπωμα σε	250x100x1200
1980.092EN.0566	EN	Λιθογραφία	Μαίρη Σχονά	Σχολικό Υπαίθερο	700,00 €	1980	Λιθογραφία	39,5x61 cm
1990.094EN.0568	EN	Χαλκογραφία	Μαίρη Σχονά	Σχολικό Αργολοκλουδά	700,00 €	1990	Χαρακτική σε μέταλλο	13,5x12,5 cm
1990.095EN.0590	EN	Χαλκογραφία	Μαίρη Σχονά	Σχολικό Ουχάλι	700,00 €	1990	Χαρακτική σε μέταλλο	12x18 cm
1990.093EN.1446	EN	Χαλκογραφία	Μαίρη Σχονά	Σχολικό Υπαίθερο	700,00 €	1990	Χαρακτική σε μέταλλο	12x18 cm
1998.506EN.1530	EN	Φωτοχαλκογραφία	Μαίρη Σχονά	Σχολικό Αντανάκλασεις	1.000,00 €	1998	Φωτοχαλκογραφία,	34x47 cm
1998.152PA.0533	PA	Ξηρά πιπέτα σε	Μαίρη Σχονά	Σχολικό Αντανάκλασεις	800,00 €	1998	Ξηρά πιπέτα σε χαρτί	230x150 cm
2007.258PA.1576	PA	Λάδι σε μουσαμά	Μάκης Θεοφιλοκτόπουλος	Θεοφίλουρα	20.000,00 €	2007	Λάδι σε μουσαμά	80x100 cm
1996.003VI.1003	VI	Video-	Μάνθος Σαντοριανός	Σαντο Crash	12.000,00 €	1996	Βίντεο διαφάνειες,παρμπ	μεταλλικές
0000.475EN.1374	EN	Χαρακτική	Μανώλης Γιανναδάκης	Γενιά Περίον XVII	7.000,00 €	1993	Μικτή Τεχνική	200x140 cm
1993.026MM.0726	MM	Μικτή Τεχνική	Μανώλης Γιανναδάκης	Γενιά Σύσταρση	4.450,00 €	1993	Μικτή Τεχνική	140x150 cm
1986.126PA.0506	PA	Λάδι	Μανώλης Γιανναδάκης	Πηλάδι Νόθεσε σε χρώμα καφέ	1.641,00 €	1986	Λάδι	54x34 cm

Α/Α	Τμήμα	Ταξινόμηση	Καλλιτέχνης	Αξία/ Τίτλος	# Object Value 2016	Χρονολογείται	Υλικό	Διαστάσεις
2077	ΡΑ	Ζωγραφική	Δημήτρης Γεωργιάδης	Ζωγραφικό έργο, πινακί και νερόχρωμιό	2.000,00 €	ΙΟΥΛΙΟΣ 2010	Άρχείο ΖΜ ΠΙΑΝΟ	104x88
2078	ΡΑ	Ζωγραφική	Δανάη Στρατού	Ζωγραφικό έργο 68x170 ακρυλικό	2.000,00 €	ΙΟΥΛΙΟΣ 2010	Άρχείο ΖΜ ΠΙΑΝΟ	210x193
2079	ΡΑ	Ζωγραφική	Εοφίππη Χόππελ	Ζωγραφικό έργο " Ένας σε Αθήνα το 2011" ζωγραφικό σε παπύρι	2.000,00 €	ΙΟΥΛΙΟΣ 2010	Άρχείο ΖΜ ΠΙΑΝΟ	156x129
2080	ΡΑ	Ζωγραφική	Εοφίππη Χόππελ	Ζωγραφικό έργο " Ένας σε Αθήνα το 2011" ζωγραφικό σε παπύρι	2.000,00 €	ΙΟΥΛΙΟΣ 2010	Άρχείο ΖΜ ΠΙΑΝΟ	172x187
2081	ΡΑ	Ζωγραφική	Εοφίππη Χόππελ	Ζωγραφικό έργο " Ένας σε Αθήνα το 2011" ζωγραφικό σε παπύρι	2.000,00 €	ΙΟΥΛΙΟΣ 2010	Άρχείο ΖΜ ΠΙΑΝΟ	130x159
2082	ΡΑ	Ζωγραφική	Δημοσθένης Μπρονιάδης	Ζωγραφικό έργο, πινακί	2.000,00 €	ΙΟΥΛΙΟΣ 2010	Άρχείο ΖΜ ΠΙΑΝΟ	214x121
2083	ΡΑ	Ζωγραφική	Βασίλης Καρακατσάνης	Ζωγραφικό έργο-Σέρι "Αλκοή"	2.000,00 €	ΙΟΥΛΙΟΣ 2010	Άρχείο ΖΜ ΠΙΑΝΟ	125x92
2084	ΡΑ	Ζωγραφική	Μαρία Κουτασιάρη	Ζωγραφικό έργο 90x88 ακρυλικό	2.000,00 €	ΙΟΥΛΙΟΣ 2010	Άρχείο ΖΜ ΠΙΑΝΟ	85x110
2085	PR	Τύπωμα	Τίτα Κριεβί	Μικτή τεχνική, τίτλος σε 1η σειρά, εκτύπωση σε γράφι	2.000,00 €	ΙΟΥΛΙΟΣ 2010	Άρχείο ΖΜ ΠΙΑΝΟ	50x65
2086	ΡΑ	Ζωγραφική	Ανθή Χαραλαμπί	Ζωγραφικό έργο, πινακί σε 1η σειρά	2.000,00 €	ΙΟΥΛΙΟΣ 2010	Άρχείο ΖΜ ΠΙΑΝΟ	50x69
2087	ΡΑ	Ζωγραφική	Φωτεινή Κριωτάκη	Ζωγραφικό έργο, πινακί σε 1η σειρά	2.000,00 €	ΙΟΥΛΙΟΣ 2010	Άρχείο ΖΜ ΠΙΑΝΟ	70x50
2088	ΡΑ	Ζωγραφική	Κατασκευή	Κατασκευή (2)	2.000,00 €	ΙΟΥΛΙΟΣ 2010	Άρχείο ΖΜ ΠΙΑΝΟ	50x65
2089	CO	Κατασκευή	Δευκή Χριστιδού	ΕΠΙΣΗΜΑΣΗ-ΧΑΡΤΟΣ ΠΡΟΒΕΛΥΣΗ-	2.000,00 €	ΙΟΥΛΙΟΣ 2010	ΦΩΤΟΓΡΑΦΙΕΣ	4 ΤΕΜ 20x28, 13
2090	MM	Μικτή τεχνική	RENA ΠΑΠΑΣΤΥΡΟΥ	ΑΠΟΤΥΧΙΣΗ	5.000,00 €	1979	PERFORMANCE	ΤΕΜ. 30x20
2091	ΡΑ	Ζωγραφική	RENA ΠΑΠΑΣΤΥΡΟΥ	ΠΡΟΣΧΕΔΙΑ ΓΙΑ ΤΙΣ ΦΩΤΙΕΣ ΣΤΗΝ ΠΟΛΗ	1.000,00 €	1988-90	ΣΧΕΔΙΑ ΣΕ ΧΑΡΤΙ	15 ΤΕΜ.
2092	PHO	Φωτογραφία	ΑΡΙΣ ΓΕΩΡΓΙΟΥ	Οι Δεσμιότητες του Λαού	2.000,00 €		ψηφιακή εκτύπωση σε αρχείο καμβά	120x80 cm
2093	PHO	Φωτογραφία	ΑΡΙΣ ΓΕΩΡΓΙΟΥ	Οι Δεσμιότητες του Λαού	2.000,00 €		ψηφιακή εκτύπωση σε αρχείο καμβά	120x80 cm
2094	PHO	Φωτογραφία	ΑΡΙΣ ΓΕΩΡΓΙΟΥ	Οι Δεσμιότητες του Λαού	2.000,00 €		ψηφιακή εκτύπωση σε αρχείο καμβά	120x80 cm
2095	PHO	Φωτογραφία	ΑΡΙΣ ΓΕΩΡΓΙΟΥ	Οι Δεσμιότητες του Λαού	2.000,00 €		ψηφιακή εκτύπωση σε αρχείο καμβά	120x80 cm
2096	PHO	Φωτογραφία	ΑΡΙΣ ΓΕΩΡΓΙΟΥ	Οι Δεσμιότητες του Λαού	2.000,00 €		ψηφιακή εκτύπωση σε αρχείο χαρτί	40x50 cm
2097	PHO	Φωτογραφία	ΑΡΙΣ ΓΕΩΡΓΙΟΥ	Οι Δεσμιότητες του Λαού	2.000,00 €		ψηφιακή εκτύπωση σε αρχείο χαρτί	40x50 cm
2098	PHO	Φωτογραφία	ΑΡΙΣ ΓΕΩΡΓΙΟΥ	Οι Δεσμιότητες του Λαού	2.000,00 €		ψηφιακή εκτύπωση σε αρχείο χαρτί	40x50 cm
2099	PHO	Φωτογραφία	ΑΡΙΣ ΓΕΩΡΓΙΟΥ	Οι Δεσμιότητες του Λαού	2.000,00 €		ψηφιακή εκτύπωση σε αρχείο χαρτί	40x50 cm
2100	PHO	Φωτογραφία	ΑΡΙΣ ΓΕΩΡΓΙΟΥ	Οι Δεσμιότητες του Λαού	2.000,00 €		ψηφιακή εκτύπωση σε αρχείο χαρτί	40x50 cm
2101	PHO	Φωτογραφία	ΑΡΙΣ ΓΕΩΡΓΙΟΥ	The Blue Telephone Book	2.000,00 €	2001	ΦΩΤΟΓΡΑΦΙΑ	45x65 cm each diplych
2102	PHO	Φωτογραφία	ΑΡΙΣ ΓΕΩΡΓΙΟΥ	The Blue Telephone Book	2.000,00 €	2001	ΦΩΤΟΓΡΑΦΙΑ	45x65 cm each diplych
2103	PHO	Φωτογραφία	ΑΡΙΣ ΓΕΩΡΓΙΟΥ	The Blue Telephone Book	2.000,00 €	2001	ΦΩΤΟΓΡΑΦΙΑ	45x65 cm each diplych
2104	PHO	Φωτογραφία	ΑΡΙΣ ΓΕΩΡΓΙΟΥ	The Blue Telephone Book	2.000,00 €	2001	ΦΩΤΟΓΡΑΦΙΑ	45x65 cm each diplych
2105	PHO	Φωτογραφία	ΑΡΙΣ ΓΕΩΡΓΙΟΥ	The Blue Telephone Book	2.000,00 €	2001	ΦΩΤΟΓΡΑΦΙΑ	45x65 cm each diplych
2106	PHO	Φωτογραφία	ΑΡΙΣ ΓΕΩΡΓΙΟΥ	The Blue Telephone Book	2.000,00 €	2001	ΦΩΤΟΓΡΑΦΙΑ	45x65 cm each diplych
2107	PHO	Φωτογραφία	ΑΡΙΣ ΓΕΩΡΓΙΟΥ	A possible self-portrait	2.400,00 €		εκτύπωση σε αλουμίνιο	80x100 cm
2108	PHO	Φωτογραφία	ΑΡΙΣ ΓΕΩΡΓΙΟΥ	A possible self-portrait	2.400,00 €		εκτύπωση σε αλουμίνιο	80x100 cm
2109	PHO	Φωτογραφία	ΑΡΙΣ ΓΕΩΡΓΙΟΥ	A possible self-portrait	2.400,00 €		εκτύπωση σε αλουμίνιο	80x100 cm
2110	PHO	Φωτογραφία	ΑΡΙΣ ΓΕΩΡΓΙΟΥ	A possible self-portrait	2.400,00 €		εκτύπωση σε αλουμίνιο	80x100 cm
2111	PHO	Φωτογραφία	ΑΡΙΣ ΓΕΩΡΓΙΟΥ	A possible self-portrait	2.400,00 €		εκτύπωση σε αλουμίνιο	80x100 cm
2112	PHO	Φωτογραφία	ΣΤΑΥΡΑΚΙΟΥ ΔΑΝΑΗ	Το αυγό	500,00 €	2008	Φωτογραφία	80x100 cm
2113	EN	Αφίσα	A GATHERING	ΣΥΛΛΟΓΗ ΑΦΙΣΩΝ	5.000,00 €	2012	ΑΦΙΣΑ	ΤΕΜ. 30 ΔΙΑΣΤ 70x100 EK.
2114	EN	Χαρακτική	ΛΙΝΑ ΠΗΓΑΔΙΩΤΗ	ΣΧΕΔΙΟ 1	500,00 €	2011	ΜΕΛΩΝ σε χαρτί, αρθρίση	45x35
2115	EN	Χαρακτική	ΛΙΝΑ ΠΗΓΑΔΙΩΤΗ	ΣΧΕΔΙΟ 3	500,00 €	2011	ΜΕΛΩΝ σε χαρτί, αρθρίση	45x35
2116	EN	Χαρακτική	ΛΙΝΑ ΠΗΓΑΔΙΩΤΗ	ΣΧΕΔΙΟ 4	500,00 €	2011	ΜΕΛΩΝ σε χαρτί, αρθρίση	45x35

Αριθμός Αντικείμενου

(Μη ορισμένο)

(Μη ορισμένο)

(Μη ορισμένο)

(Μη ορισμένο)

(Μη ορισμένο)

(Μη ορισμένο)

(Μη ορισμένο)

(Μη ορισμένο)

(Μη ορισμένο)

(Μη ορισμένο)

(Μη ορισμένο)

(Μη ορισμένο)

(Μη ορισμένο)

(Μη ορισμένο)

(Μη ορισμένο)

(Μη ορισμένο)

(Μη ορισμένο)

(Μη ορισμένο)

(Μη ορισμένο)

(Μη ορισμένο)

(Μη ορισμένο)

(Μη ορισμένο)

(Μη ορισμένο)

(Μη ορισμένο)

(Μη ορισμένο)

(Μη ορισμένο)

(Μη ορισμένο)

(Μη ορισμένο)

(Μη ορισμένο)

(Μη ορισμένο)

(Μη ορισμένο)

(Μη ορισμένο)

(Μη ορισμένο)

(Μη ορισμένο)

(Μη ορισμένο)

(Μη ορισμένο)

(Μη ορισμένο)

(Μη ορισμένο)

(Μη ορισμένο)

(Μη ορισμένο)

(Μη ορισμένο)

(Μη ορισμένο)

(Μη ορισμένο)

(Μη ορισμένο)

(Μη ορισμένο)

(Μη ορισμένο)

(Μη ορισμένο)

(Μη ορισμένο)

(Μη ορισμένο)

(Μη ορισμένο)

(Μη ορισμένο)

(Μη ορισμένο)

(Μη ορισμένο)

(Μη ορισμένο)

(Μη ορισμένο)

(Μη ορισμένο)

(Μη ορισμένο)

(Μη ορισμένο)

(Μη ορισμένο)

(Μη ορισμένο)

(Μη ορισμένο)

(Μη ορισμένο)

(Μη ορισμένο)

(Μη ορισμένο)

(Μη ορισμένο)

(Μη ορισμένο)

(Μη ορισμένο)

(Μη ορισμένο)

Αριθμός Αντικείμευ (Μη ορισμένο)	Α/Α	Τμήμα	Ταξινόμηση	Καλλιτέχνης	Άλλα	Τίτλος	Value 2016	Χρονολογείται	Υλικό	Διαστάσεις
(Μη ορισμένο)	2117	ΕΝ	Χαρακτική	ΛΙΜΑ ΠΗΓΑΔΙΟΤΗ		ΣΧΕΔΙΟ 5	500,00 €	2011	μελάνι σε χαρτί, αρίθμηση 5/11 ΧΑΡΑΚΤΙΚΗ	45X35
(Μη ορισμένο)	2118	ΕΝ	Χαρακτική	ΛΙΜΑ ΠΗΓΑΔΙΟΤΗ		ΣΧΕΔΙΟ 6	500,00 €	2011	μελάνι σε χαρτί, αρίθμηση 6/11 ΧΑΡΑΚΤΙΚΗ	45X35
(Μη ορισμένο)	2119	ΕΝ	Χαρακτική	ΛΙΜΑ ΠΗΓΑΔΙΟΤΗ		ΣΧΕΔΙΟ 7	500,00 €	2011	μελάνι σε χαρτί, αρίθμηση 7/11 ΧΑΡΑΚΤΙΚΗ	45X35
(Μη ορισμένο)	2120	ΕΝ	Χαρακτική	Brossa		(χωρίς τίτλο) αριθμ. 40/83	500,00 €	1970	ΧΑΡΑΚΤΙΚΟ ΣΕ ΣΧΕΣΗ ΜΕ ΣΥΛΛΟΓΗ ΚΟΤΖΙΑ	
(Μη ορισμένο)	2121	ΕΝ	Χαρακτική	Piira		(χωρίς τίτλο) αριθμ. 26/75	500,00 €	1979	ΧΑΡΑΚΤΙΚΟ ΣΕ ΣΧΕΣΗ ΜΕ ΣΥΛΛΟΓΗ ΚΟΤΖΙΑ	
(Μη ορισμένο)	2122	ΕΝ	Χαρακτική	Rabascal		(χωρίς τίτλο) αριθμ. 102/150	500,00 €	?	ΧΑΡΑΚΤΙΚΟ ΣΕ ΣΧΕΣΗ ΜΕ ΣΥΛΛΟΓΗ ΚΟΤΖΙΑ	
(Μη ορισμένο)	2123	ΕΝ	Χαρακτική	Rabascal		(χωρίς τίτλο) αριθμ. 103/150	500,00 €	?	ΧΑΡΑΚΤΙΚΟ ΣΕ ΣΧΕΣΗ ΜΕ ΣΥΛΛΟΓΗ ΚΟΤΖΙΑ	
(Μη ορισμένο)	2124	ΕΝ	Χαρακτική	Fisher		(χωρίς τίτλο) αριθμ. 32/100	500,00 €	?	ΧΑΡΑΚΤΙΚΟ ΣΕ ΣΧΕΣΗ ΜΕ ΣΥΛΛΟΓΗ ΚΟΤΖΙΑ	
(Μη ορισμένο)	2125	ΕΝ	Χαρακτική	(Tailandien)?		(χωρίς τίτλο)	500,00 €	?	ΧΑΡΑΚΤΙΚΟ ΣΕ ΣΧΕΣΗ ΜΕ ΣΥΛΛΟΓΗ ΚΟΤΖΙΑ	
(Μη ορισμένο)	2126	ΕΝ	Χαρακτική	(Xenakis)?		(χωρίς τίτλο)	500,00 €	?	ΧΑΡΑΚΤΙΚΟ ΣΕ ΣΧΕΣΗ ΜΕ ΣΥΛΛΟΓΗ ΚΟΤΖΙΑ	
(Μη ορισμένο)	2127	ΕΝ	Χαρακτική	ΝΑΥΣΙΚΑ ΠΑΣΤΡΑ		Χαρακτικό	500,00 €		ΧΑΡΑΚΤΙΚΟ Φωφρα E. Μαυρομάτης	
(Μη ορισμένο)	2128	ΙΝ	Εγκατάσταση	FRANK BRASIGAND			5.000,00 €			
(Μη ορισμένο)	2129	ΙΝ	Εγκατάσταση	ΟΡΦΕΥΤΗΣ ΠΑΥΡΟΥΔΗΣ		(κίτρινη σαλίνα)	500,00 €			
(Μη ορισμένο)	2130	ΜΜ	Μικτή τεχνική	ΠΟΡΓΟΣ ΤΣΑΚΙΡΗΣ		(κουβέρτα Τίρης)	5.000,00 €	1985		
(Μη ορισμένο)	2131	ΜΜ	Μικτή τεχνική	ΠΟΡΓΟΣ ΤΣΑΚΙΡΗΣ		(προβόλες ποδιού-κολοκυθές)	5.000,00 €	2000		
(Μη ορισμένο)	2132	ΜΜ	Μικτή τεχνική	ΠΟΡΓΟΣ ΤΣΑΚΙΡΗΣ		Επιτομία με αυγό στρουθοκαμήλου	5.000,00 €	2000		
(Μη ορισμένο)	2133	ΔΩ	Σχέδιο	ΠΟΡΓΟΣ ΤΣΑΚΙΡΗΣ		Σχέδιο I	5.000,00 €	1989		
(Μη ορισμένο)	2134	ΔΩ	Σχέδιο	ΠΑΝΝΟΥΛΗΣ ΧΑΛΕΠΑΣ		Οιδητώδης και Σφήνα	7.000,00 €		σχέδιο	24X34,5
(Μη ορισμένο)	2135	ΔΩ	Σχέδιο	ΠΑΝΝΟΥΛΗΣ ΧΑΛΕΠΑΣ		Γυμνή γυναίκα, αυτοπροσωπογραφία και γυναίκαει κεφαλή	10.000,00 €		σχέδιο	41X30
(Μη ορισμένο)	2136	SC	Γλυπτική	ΜΙΑΤΟΣ ΠΑΝΤΕΛΙΑΣ		Στήλη II	5.000,00 €	2011	(κατασκευή) ξύλο και κεράς	180X25X15 cm
(Μη ορισμένο)	2137	ΙΝ	Εγκατάσταση	ΣΟΦΗΝΑ ΙΩΑΝΝΟΥ (1968-)		Who is afraid of the walls?	15.000,00 €	2011-2013	Εγκατάσταση	617X220 ΕΚ.
(Μη ορισμένο)	2138	ΙΝ	Εγκατάσταση	LIONEL ESTEVE		DEAD CAN DANCE	100.000,00 €	2012	Εγκατάσταση ύφασμα, ινκ on fabric	διαστάσεις μεταβλητές
(Μη ορισμένο)	2139	ΕΝ	Χαρακτική	ΠΑΝΝΗΣ ΜΟΝΟΥΤΙΟΣ		(χωρίς τίτλο)	500,00 €	0	Χαρακτικό	
(Μη ορισμένο)				ΔΑΞΑΝΔΡΟΣ ΒΑΛΒΗΣ						
(Μη ορισμένο)				ΜΑΡΙΟΝΙ ΠΤΛΕΣΗ						
(Μη ορισμένο)	2140	ΡΑ	Ζωγραφική	ΝΙΚΟΣ ΤΣΙΑΓΓΑΡΑΣ		Χωρίς τίτλο στο τη σερρά "Εικονογραφώντας το τραίφι"	5.000,00 €	2007	ακρυλικά σε καμβά	140X160
(Μη ορισμένο)	2141	ΕΝ	Χαρακτική	ΚΟΣΤΑΣ ΚΟΥΛΕΝΤΙΑΝΟΣ		(χωρίς τίτλο)	500,00 €	1989	Χαρακτικό, 23/50	66X50
(Μη ορισμένο)	2142	ΕΝ	Χαρακτική	ΚΟΣΤΑΣ ΚΟΥΛΕΝΤΙΑΝΟΣ		(χωρίς τίτλο)	500,00 €	1972	Χαρακτικό, 20/45	76X56
(Μη ορισμένο)	2143	ΕΝ	Χαρακτική	ΚΟΣΤΑΣ ΚΟΥΛΕΝΤΙΑΝΟΣ		(χωρίς τίτλο)	500,00 €	1972	Χαρακτικό, 35/47	57X38
(Μη ορισμένο)	2144	ΕΝ	Χαρακτική	ΚΟΣΤΑΣ ΚΟΥΛΕΝΤΙΑΝΟΣ		(χωρίς τίτλο)	500,00 €	1990	Χαρακτικό, 13/17	76X56
(Μη ορισμένο)	2145	ΕΝ	Χαρακτική	ΚΟΣΤΑΣ ΚΟΥΛΕΝΤΙΑΝΟΣ		(χωρίς τίτλο)	500,00 €	1983	Χαρακτικό, 123/180	70X100
(Μη ορισμένο)	2146	ΕΝ	Χαρακτική	ΚΟΣΤΑΣ ΚΟΥΛΕΝΤΙΑΝΟΣ		(χωρίς τίτλο)	500,00 €	1946/7	μετάξι, 11/46	56X76
(Μη ορισμένο)	2147	SC	Γλυπτική	ΚΟΣΤΑΣ ΚΟΥΛΕΝΤΙΑΝΟΣ		(χωρίς τίτλο)	1.500,00 €	1952	μπρούτζος	42X65X33
(Μη ορισμένο)	2148	SC	Γλυπτική	ΚΟΣΤΑΣ ΚΟΥΛΕΝΤΙΑΝΟΣ		Γυναικά οκλαδόν	1.500,00 €	1952	44X30X20	
(Μη ορισμένο)	2149	ΕΝ	Χαρακτική	ΔΑΔΑΜΗΣ ΜΙΧΑΛΗΣ		«Over his Hole»	500,00 €	2009	ΧΑΡΑΚΤΙΚΟ 5/10	55X48
(Μη ορισμένο)	2150	ΕΝ	Χαρακτική	ΑΝΤΙΟΝΑΡΟΠΟΥΛΟΣ ΧΡΗΣΤΟΣ		ΧΟΡΗΣ ΠΙΤΛΟ	500,00 €	2008	ΧΑΡΑΚΤΙΚΟ	48,5X42
(Μη ορισμένο)	2151	ΕΝ	Χαρακτική	ΑΧΕΙΜΑΣΤΟΥ ΦΑΝΗ		SMALL	500,00 €	2008	ΧΑΡΑΚΤΙΚΟ	86X54
(Μη ορισμένο)	2152	ΕΝ	Χαρακτική	ΑΝΑΣΤΑΣΙΟΥ ΒΑΣΙΛΙΚΗ		ΣΜΑ-ΨΥΧΗ	500,00 €	2010	ΧΑΡΑΚΤΙΚΟ 3/10	52X54X3
(Μη ορισμένο)	2153	ΕΝ	Χαρακτική	ΒΑΣΙΛΕΥΣ		Ο ΤΑΞΙΔΩΤΗΣ	500,00 €	2007	ΧΑΡΑΚΤΙΚΟ 2/5	41X42
(Μη ορισμένο)	2154	ΕΝ	Χαρακτική	ΓΟΥΣΕΤΗ ΦΡΩΤΙΝΗ		ΧΟΡΗΣ ΠΙΤΛΟ	500,00 €	2007	ΧΑΡΑΚΤΙΚΟ	31,5X37
(Μη ορισμένο)	2155	ΕΝ	Χαρακτική	ΓΚΡΟΣΣ ΓΡΗΓΟΡΗΣ		ΧΟΡΗΣ ΠΙΤΛΟ	500,00 €	2007	ΧΑΡΑΚΤΙΚΟ	37X48
(Μη ορισμένο)	2156	ΕΝ	Χαρακτική	ΠΑΝΝΟΥΛΗΣ ΓΕΩΡΓΙΑ		ΧΟΡΗΣ ΠΙΤΛΟ	500,00 €	2010	ΧΑΡΑΚΤΙΚΟ, 2/10	40X93,5
(Μη ορισμένο)	2157	ΕΝ	Χαρακτική	ΠΑΝΝΑΚΟΠΟΥΛΟΣ ΛΕΩΝΙΔΑΣ		ΧΟΡΗΣ ΠΙΤΛΟ	500,00 €	2009	ΧΑΡΑΚΤΙΚΟ 1/7	76X97
(Μη ορισμένο)	2158	ΕΝ	Χαρακτική	ΓΕΩΡΓΙΟΥ ΧΡΗΣΤΟΣ		ΧΟΡΗΣ ΠΙΤΛΟ	500,00 €	2009	ΧΑΡΑΚΤΙΚΟ 2/10	59X79
(Μη ορισμένο)	2159	ΕΝ	Χαρακτική	ΓΚΡΕΚΑΣ ΓΕΩΡΓΙΟΣ		ΧΟΡΗΣ ΠΙΤΛΟ	500,00 €	1999	ΧΑΡΑΚΤΙΚΟ	43,5X63,5
(Μη ορισμένο)	2160	ΕΝ	Χαρακτική	ΔΕΛΗΓΙΑΝΝΗ ΠΑΡΤΙΤΣΙΑ		ΕΥΓΕΝΙΑ	500,00 €	2004	ΧΑΡΑΚΤΙΚΟ	52X53,5
(Μη ορισμένο)	2161	ΕΝ	Χαρακτική	ΖΑΒΙΤΣΑΝΟΥ ΑΓΝΗ		ΧΟΡΗΣ ΠΙΤΛΟ	500,00 €	2010	ΧΑΡΑΚΤΙΚΟ, 1/15	77X86,9

Α/Α	Τμήμα	Ταξινόμηση	Καλλιτέχνης	Αναρτ. Τίτλος	Value 2016	Χρονολογείται	Υλικό	Διαστάσεις
2162	DW	Σχέδιο	ΦΕΔΩΡΑ ΠΑΝΟΣ ΦΙΛΙΠΠΟΣ (Κρητικός)	ΧΩΡΙΣ ΤΙΤΛΟ	500,00 €	2009	ΣΧΕΔΙΟ	44X44
2163	EN	Χαρακτική	ΘΕΟΦΑΝΗΣ ΧΡΗΣΤΟΣ	ΧΩΡΙΣ ΤΙΤΛΟ	500,00 €	2002	ΧΑΡΑΚΤΙΚΟ	34X39
2164	EN	Χαρακτική	ΜΙΧΑΛΗΣ ΚΟΤΣΙΑΡΗΣ	ΧΩΡΙΣ ΤΙΤΛΟ	500,00 €	2011	ΧΑΡΑΚΤΙΚΟ	40X57
2165	EN	Χαρακτική	ΚΑΤΣΑΔΙΩΤΗΣ ΧΡΗΣΤΟΣ	ΧΩΡΙΣ ΤΙΤΛΟ	500,00 €	2010	ΧΑΡΑΚΤΙΚΟ	42X52
2166	EN	Χαρακτική	ΚΑΠΡΟΥ ΕΛΕΝΗ	ΚΟΚΚΙΝΟΣ ΟΡΙΖΟΝΤΑΣ	500,00 €	1993	ΧΑΡΑΚΤΙΚΟ	53X59
2167	EN	Χαρακτική	ΚΟΥΜΑΝΤΑΚΗ ΔΗΜΗΤΡΑ	ΧΩΡΙΣ ΤΙΤΛΟ	500,00 €	2007	ΧΑΡΑΚΤΙΚΟ	66X50
2168	EN	Χαρακτική	ΚΑΡΛΑ ΦΩΤΟΠΟΥΛΟΣ ΔΗΜΗΤΡΙΟΣ	ΦΤΟΥ	500,00 €	2005	ΧΑΡΑΚΤΙΚΟ 1/5	52,5X70,5
2169	EN	Χαρακτική	ΚΟΛΟΣ ΠΑΝΗΣ	ΕΞΟΜΟΛΟΓΗΣΗ	500,00 €	1995	ΧΑΡΑΚΤΙΚΟ 5/8	59,5X79,5
2170	EN	Χαρακτική	ΚΟΤΣΗΣ ΑΝΔΡΙΑΝΝΑ	ΧΩΡΙΣ ΤΙΤΛΟ	500,00 €	2003	ΧΑΡΑΚΤΙΚΟ 2/6	59,5X71
2171	EN	Χαρακτική	ΚΑΣΚΙΝΙΩΤΟΥ ΒΑΣΙΛΙΚΗ	ΕΠΙΚΛΗΣΗ ΚΑΙ ΧΩΡΟΣ	500,00 €	2001	ΧΑΡΑΚΤΙΚΟ	48X59
2172	EN	Χαρακτική	ΚΑΛΟΓΙΑΝΝΗΣ ΠΑΝΑΓΙΩΤΗΣ	ΠΟΡΤΡΑΙΟ	500,00 €	2007	ΧΑΡΑΚΤΙΚΟ 1/5	83X81
2173	EN	Χαρακτική	ΛΙΒΙΤΣΙΑΝΟΥ ΦΙΛΙΠΠΙΝΑ	ΕΡΩΤΙΚΗ ΤΡΕΛΛΑ	500,00 €	2006-2007	ΧΑΡΑΚΤΙΚΟ	55X69
2174	DW	Σχέδιο	ΜΠΤΣΑΚΗΣ ΕΜΜΑΝΟΥΗΛ	Ο ΥΜΗΤΤΟΣ	500,00 €	2000	ΖΟΓΡΑΦΙΚΗ ΣΕ ΜΑΡΜΑΡΟ	27,5X23,5
2175	DW	Σχέδιο	ΠΕΡΙΟΡΕΛΗΣ ΧΑΡΗΣ	ΧΩΡΙΣ ΤΙΤΛΟ	500,00 €	2008	ΣΧΕΔΙΟ	32,5X38,5
2176	DW	Σχέδιο	ΠΑΤΣΟΥΛΟΥ ΑΡΙΣΤΕΙΔΗΣ	ΧΩΡΙΣ ΤΙΤΛΟ	500,00 €	2010	ΣΧΕΔΙΟ	32X35,5
2177	EN	Χαρακτική	ΠΑΠΑΔΑΚΗΣ ΜΙΧΑΛΗΣ	ΧΩΡΙΣ ΤΙΤΛΟ	500,00 €	2008	ΧΑΡΑΚΤΙΚΟ 6/40	41X41
2178	EN	Χαρακτική	ΓΕΩΡΓΙΟΣ ΠΑΛΛΗΣ	ΧΩΡΙΣ ΤΙΤΛΟ	500,00 €	2008	ΧΑΡΑΚΤΙΚΟ	40X49,5
2179	EN	Χαρακτική	ΠΑΠΑΔΑΚΗΣ ΜΙΧΑΛΗΣ	ΧΩΡΙΣ ΤΙΤΛΟ	500,00 €	2005	ΧΑΡΑΚΤΙΚΟ 1/12	37X51
2180	EN	Χαρακτική	ΚΩΝΣΤΑΝΤΙΝΟΣ	ΧΩΡΙΣ ΤΙΤΛΟ	500,00 €	2009	ΧΑΡΑΚΤΙΚΟ 2/30	54X74
2181	EN	Χαρακτική	ΠΕΤΡΑΣ ΜΠΑΤΙΑΔΗΣ	ΧΩΡΙΣ ΤΙΤΛΟ	500,00 €	2009	ΧΑΡΑΚΤΙΚΟ	53X73
2182	EN	Χαρακτική	ΠΡΟΒΑΤΙΔΟΥ ΜΑΡΙΝΑ	Ο ΑΟΡΑΤΟΣ ΑΝΘΡΩΠΟΣ	500,00 €	2009	ΧΑΡΑΚΤΙΚΟ	92X72
2183	EN	Χαρακτική	ΠΑΠΑΔΗΜΗΤΡΙΟΥ ΝΙΚΟΣ	ANIMAL BEING	500,00 €	2010	ΧΑΡΑΚΤΙΚΟ 18/25	43X53
2184	EN	Χαρακτική	ΣΚΟΥΛΑΚΗ ΗΛΙΑΝΝΑ	ΧΩΡΙΣ ΤΙΤΛΟ	500,00 €	2010	ΧΑΡΑΚΤΙΚΟ-ΚΟΛΛΑΣ	34X40
2185	EN	Χαρακτική	ΣΥΜΒΟΥΛΑΝΗΣ ΟΡΕΣΤΗΣ	ΧΩΡΙΣ ΤΙΤΛΟ	500,00 €	2007	ΧΑΡΑΚΤΙΚΟ	43X57
2186	EN	Χαρακτική	ΣΑΝΤΑΜΟΥΡΗΣ ΧΡΗΣΤΟΣ	ΡΑΥΔΙΑ	500,00 €	2007	ΧΑΡΑΚΤΙΚΟ	36X49
2187	EN	Χαρακτική	ΤΣΕΤΟΥΛΙΔΟΥ ΑΝΑΣΤΑΣΙΑ	ΚΟΚΚΙΝΟΣ ΚΙΝΔΥΝΟΣ	500,00 €	2003	ΧΑΡΑΚΤΙΚΟ 5/14	42,5X33
2188	EN	Χαρακτική	ΤΖΟΡΤΖΑΚΑΚΗΣ ΜΙΧΑΛΗΣ	Ο ΚΗΠΟΣ	500,00 €	2003	ΧΑΡΑΚΤΙΚΟ 5/20	70X58
2189	EN	Χαρακτική	ΧΩΝΔΡΑΚΗΣ ΓΑΒΡΙΗΛ	ΕΠΙΚΟΙΝΩΝΙΑ	500,00 €	2008	ΧΑΡΑΚΤΙΚΟ 2/3	49X63
2190	EN	Χαρακτική	ΧΑΡΑΚΤΙΚΟΥ ΑΝΝΑ	ΠΝΙΜΟΣ	500,00 €	2008	ΧΑΡΑΚΤΙΚΟ 7/10	114X79
2191	EN	Χαρακτική	ΠΑΛ ΚΙΣΛΟΒ	ΜΑΧΗ	500,00 €	2008	ΧΑΡΑΚΤΙΚΟ	107X78
2192	EN	Χαρακτική	TOGO	ΧΩΡΙΣ ΤΙΤΛΟ	500,00 €	2008	ΧΑΡΑΚΤΙΚΟ	44X54
2193	EN	Χαρακτική	MURIEL RIGAL	PEITTE METAMORPHOSE MINERAL	500,00 €	2004	ΧΑΡΑΚΤΙΚΟ 2/20	42X53
2194	EN	Χαρακτική	CORIE BIZOUR	ΧΩΡΙΣ ΤΙΤΛΟ	500,00 €	2004	ΧΑΡΑΚΤΙΚΟ 1/40	49X39
2195	EN	Χαρακτική	INES FIGUERAS GARCIA	ΜΕΤΑΦΟΡΑ DEL DOLOR	500,00 €	1980	ΧΑΡΑΚΤΙΚΟ 6/10	52X52
2196	EN	Χαρακτική	RINO PANTOFINI	ΧΩΡΙΣ ΤΙΤΛΟ	500,00 €	2005	ΧΑΡΑΚΤΙΚΟ 2/950	40X50
2197	EN	Χαρακτική	PANUGA YOKAYDUCUEBA	ΜΕΤΑΜΟΡΦΩΣΗ	500,00 €	1974	ΧΑΡΑΚΤΙΚΟ 4/20	55X66,5
2198	EN	Χαρακτική	JOHN MILLINGTON	ΧΩΡΙΣ ΤΙΤΛΟ	500,00 €	1975	ΧΑΡΑΚΤΙΚΟ 15/60	71,5X61,5
2199	PHO	Φωτογραφία	M. BALAKJIAN	ELEGY FOR A FORGOTTEN DAY	500,00 €	1975	ΧΑΡΑΚΤΙΚΟ 20/50	digital photography
2200	PA	Zwγραφική	ΦΙΛΙΠΠΟΣ ΤΣΙΤΣΟΠΟΥΛΟΣ	Grinaces Competition	7.000,00 €	2013	UV print on Dibond, edition 1/15	159,99X198,33 το κατάβη
2201	EN	Χαλκογραφία	CARLA ACCARDI	Nodo del segreto	50.000,00 €	2013	acrilico su tela / ακρυλικό σε καμβά	100X120
2202	EN	Λιθογραφία	ARNULF RAINER	Palais de Tuilleries	200,00 €	1992	Χαλκογραφία	14,8X26,4
2203	EN	Μεταξοτυπία	BRAM VAN VELDE	Ce qui rest. Η επανάσταση	800,00 €	1980	Λιθογραφία 36/100	65X48
2204	PHO	Φωτογραφία	NIKI DE SAINT PHALLE	Γουέλς	800,00 €	1989	Μεταξοτυπία, 1/75	60X123
2205	PHO	Φωτογραφία	JAMES LANE	Mnemosyne	2.000,00 €	2010	UV print on Dibond, edition 1/15	100X100
2206	PHO	Φωτογραφία	JAMES LANE	A-Ielithia	2.000,00 €	2010	UV print on Dibond, edition 1/15	113X120
2207	PHO	Φωτογραφία	ΓΙΩΡΓΟΣ ΤΣΑΟΥΣΑΚΗΣ	ΑΣΤΙΚΑ ΝΥΧΤΟΓΡΑΜΜΑΤΑ	200,00 €	1999-2010	ΦΩΤΟΓΡΑΦΙΑ ΕΓΧΡΩΜΗ	50X50
2208	PHO	Φωτογραφία	ΓΙΩΡΓΟΣ ΤΣΑΟΥΣΑΚΗΣ	ΑΣΤΙΚΑ ΝΥΧΤΟΓΡΑΜΜΑΤΑ	200,00 €	1999-2010	ΦΩΤΟΓΡΑΦΙΑ ΕΓΧΡΩΜΗ	50X50
2209	PHO	Φωτογραφία	ΓΙΩΡΓΟΣ ΤΣΑΟΥΣΑΚΗΣ	ΑΣΤΙΚΑ ΝΥΧΤΟΓΡΑΜΜΑΤΑ	200,00 €	1999-2010	ΦΩΤΟΓΡΑΦΙΑ ΕΓΧΡΩΜΗ	50X50
2210	PHO	Φωτογραφία	ΓΙΩΡΓΟΣ ΤΣΑΟΥΣΑΚΗΣ	ΑΣΤΙΚΑ ΝΥΧΤΟΓΡΑΜΜΑΤΑ	200,00 €	1999-2010	ΦΩΤΟΓΡΑΦΙΑ ΕΓΧΡΩΜΗ	50X50

Α/Α	Τμήμα	Ταξινόμηση φωτογραφία	Καλλιτέχνης	Αλλάζ Τίτλος	Value 2016	Χρονολογείται	Υλικό	Διαστάσεις
2210	ΡΗΘ	φωτογραφία	ΓΙΩΡΓΟΣ ΤΣΑΟΥΣΑΚΗΣ	ΑΣΤΙΚΑ ΝΥΧΤΟΓΡΑΜΜΑΤΑ	200,00 €		ΦΩΤΟΓΡΑΦΙΑ ΕΓΧΡΩΜΗ ΜΕ ΑΝΑΛΟΓΙΚΗ ΦΩΤΟΓΡΑΦΗΣΗ	50X50
2211	ΡΗΘ	φωτογραφία	ΓΙΩΡΓΟΣ ΤΣΑΟΥΣΑΚΗΣ	ΑΣΤΙΚΑ ΝΥΧΤΟΓΡΑΜΜΑΤΑ	200,00 €		ΦΩΤΟΓΡΑΦΙΑ ΕΓΧΡΩΜΗ ΜΕ ΑΝΑΛΟΓΙΚΗ ΦΩΤΟΓΡΑΦΗΣΗ	50X50
2212	ΡΗΘ	φωτογραφία	ΓΙΩΡΓΟΣ ΤΣΑΟΥΣΑΚΗΣ	ΑΣΤΙΚΑ ΝΥΧΤΟΓΡΑΜΜΑΤΑ	200,00 €		ΦΩΤΟΓΡΑΦΙΑ ΕΓΧΡΩΜΗ ΜΕ ΑΝΑΛΟΓΙΚΗ ΦΩΤΟΓΡΑΦΗΣΗ	50X50
2213	ΡΗΘ	φωτογραφία	ΓΙΩΡΓΟΣ ΤΣΑΟΥΣΑΚΗΣ	ΑΣΤΙΚΑ ΝΥΧΤΟΓΡΑΜΜΑΤΑ	200,00 €		ΦΩΤΟΓΡΑΦΙΑ ΕΓΧΡΩΜΗ ΜΕ ΑΝΑΛΟΓΙΚΗ ΦΩΤΟΓΡΑΦΗΣΗ	50X50
2214	ΡΗΘ	φωτογραφία	ΓΙΩΡΓΟΣ ΤΣΑΟΥΣΑΚΗΣ	ΑΣΤΙΚΑ ΝΥΧΤΟΓΡΑΜΜΑΤΑ	200,00 €		ΦΩΤΟΓΡΑΦΙΑ ΕΓΧΡΩΜΗ ΜΕ ΑΝΑΛΟΓΙΚΗ ΦΩΤΟΓΡΑΦΗΣΗ	50X50
2215	ΡΗΘ	φωτογραφία	ΓΙΩΡΓΟΣ ΤΣΑΟΥΣΑΚΗΣ	ΑΣΤΙΚΑ ΝΥΧΤΟΓΡΑΜΜΑΤΑ	200,00 €		ΦΩΤΟΓΡΑΦΙΑ ΕΓΧΡΩΜΗ ΜΕ ΑΝΑΛΟΓΙΚΗ ΦΩΤΟΓΡΑΦΗΣΗ	50X50
2216	ΡΗΘ	φωτογραφία	ΓΙΩΡΓΟΣ ΤΣΑΟΥΣΑΚΗΣ	ΑΣΤΙΚΑ ΝΥΧΤΟΓΡΑΜΜΑΤΑ	200,00 €		ΦΩΤΟΓΡΑΦΙΑ ΕΓΧΡΩΜΗ ΜΕ ΑΝΑΛΟΓΙΚΗ ΦΩΤΟΓΡΑΦΗΣΗ	50X50
2217	ΡΗΘ	φωτογραφία	ΓΙΩΡΓΟΣ ΤΣΑΟΥΣΑΚΗΣ	ΑΣΤΙΚΑ ΝΥΧΤΟΓΡΑΜΜΑΤΑ	200,00 €		ΦΩΤΟΓΡΑΦΙΑ ΕΓΧΡΩΜΗ ΜΕ ΑΝΑΛΟΓΙΚΗ ΦΩΤΟΓΡΑΦΗΣΗ	50X50
2218	ΡΗΘ	φωτογραφία	ΓΙΩΡΓΟΣ ΤΣΑΟΥΣΑΚΗΣ	ΑΣΤΙΚΑ ΝΥΧΤΟΓΡΑΜΜΑΤΑ	200,00 €		ΦΩΤΟΓΡΑΦΙΑ ΕΓΧΡΩΜΗ ΜΕ ΑΝΑΛΟΓΙΚΗ ΦΩΤΟΓΡΑΦΗΣΗ	50X50
2219	ΡΗΘ	φωτογραφία	ΓΙΩΡΓΟΣ ΤΣΑΟΥΣΑΚΗΣ	ΑΣΤΙΚΑ ΝΥΧΤΟΓΡΑΜΜΑΤΑ	200,00 €		ΦΩΤΟΓΡΑΦΙΑ ΕΓΧΡΩΜΗ ΜΕ ΑΝΑΛΟΓΙΚΗ ΦΩΤΟΓΡΑΦΗΣΗ	50X50
2220	ΡΗΘ	φωτογραφία	ΓΙΩΡΓΟΣ ΤΣΑΟΥΣΑΚΗΣ	ΑΣΤΙΚΑ ΝΥΧΤΟΓΡΑΜΜΑΤΑ	200,00 €		ΦΩΤΟΓΡΑΦΙΑ ΕΓΧΡΩΜΗ ΜΕ ΑΝΑΛΟΓΙΚΗ ΦΩΤΟΓΡΑΦΗΣΗ	50X50
2221	IN	Εγκατάσταση	LIJONEL ESTEVE	Untitled	80.000,00 €	2014	3mX3m installation (varnish on stones) no.36-86	50X50
2222	ΡΗΘ	φωτογραφία	ΚΑΛΛΙΓΙΑ ΛΙΖΗ	OLD MUSEUM	5.400,00 €	2013	ΦΩΤΟΓΡΑΦΙΕΣ	9 ΤΕΜ.40x60 ΤΟ ΚΑΘΕΝΑ
2223	PA	Ζωγραφική	ΜΙΛΤΟΣ ΜΑΝΕΤΑΣ	Καλωδια (Togetherness)		2009	Λάδι σε καμβά	200X300
2224	EN	ακίδογραφία					ΨΗΦΙΑΚΗ ΕΚΤΥΠΩΣΗ ΚΑΡΦΕΦΤΗΣ ΑΚΙΔΟΤΡΑΦΙΑ ΣΕ PLEXIGLAS	60X120X3
2225	EN	ακίδογραφία	ΞΕΝΗΣ ΣΑΧΙΝΗΣ	ΚΥΡΗΚΑΣ ΚΑΚΩΝ ΕΙΔΗΣΕΩΝ	1.000,00 €	2013	ΨΗΦΙΑΚΗ ΕΚΤΥΠΩΣΗ ΚΑΡΦΕΦΤΗΣ ΑΚΙΔΟΤΡΑΦΙΑ ΣΕ PLEXIGLAS	60X120X3
2226	EN	ακίδογραφία	ΞΕΝΗΣ ΣΑΧΙΝΗΣ	ΜΙΑ ΔΕΚΑΡΑ ΓΙΑ ΠΑΝΕΠΙΣΤΗΜΙΑΚΗ ΕΡΕΥΝΑ	1.000,00 €	2013	ΨΗΦΙΑΚΗ ΕΚΤΥΠΩΣΗ ΚΑΡΦΕΦΤΗΣ ΑΚΙΔΟΤΡΑΦΙΑ ΣΕ PLEXIGLAS	60X120X3
2227	EN	ακίδογραφία	ΞΕΝΗΣ ΣΑΧΙΝΗΣ	Ο ΑΡΤΟΣ Ο ΕΠΙΟΥΣΙΟΣ	1.000,00 €		ΨΗΦΙΑΚΗ ΕΚΤΥΠΩΣΗ ΚΑΡΦΕΦΤΗΣ ΑΚΙΔΟΤΡΑΦΙΑ ΣΕ PLEXIGLAS	60X120X3
2228	MM	μικτή τεχνική	ΞΕΝΗΣ ΣΑΧΙΝΗΣ	ΤΡΑΠΕΖΙ ΑΝΑΤΟΜΙΑΣ	1.000,00 €	2005	ΑΚΙΔΟΤΡΑΦΙΑ ΣΕ PLEXIGLAS	74X168
2229	PA	Ζωγραφική	ΛΟΥΛΟΥΔΗ ΓΙΑΝΝΑ	ΧΩΡΙΣ ΤΙΤΛΟ	500,00 €	2014	ΜΙΚΤΗ ΤΕΧΝΙΚΗ	50X70
2230	IN	Εγκατάσταση	ΦΡΑΓΚΙΣΚΗΣ ΔΗΜΗΤΡΗΣ	ΒΟΛΤΑΜΑΝ	1.800,00 €	2013	ΛΑΔΙ ΣΕ ΓΡΑΦΙΤΗ	117x68
2231	V	video	ΚΩΣΤΗΣ ΣΠΑΝΟΠΟΥΛΟΣ	Fields/Χωράκια	500,00 €	2011	Αφιέρωση 1/2 βόλο, χάρτι	DVD διάρκεια 3'
2232	IN	Εγκατάσταση	ΚΑΛΤΣΙΔΟΥ ΑΝΝΥ	RE-CONNECTIONS	500,00 €	2014	Εγκατάσταση διαστ. μεταβλητές, 3 τεμαχία	DVD διάρκεια 2'
2233	V	video	ΠΑΠΑΛΑΜΠΡΙΑΝΟΥ ΚΑΤΕΡΙΝΑ	ΧΩΡΙΣ ΤΙΤΛΟ	500,00 €	2014		DVD διάρκεια 2'
2234	PA	Ζωγραφική	ΦΙΛΗ, ΚΥΡΙΑΚΗ (3ο Εργ. Ζωγραφικής)	GENTLE GESTURE FLOWING LINES	7.500,00 €	2010	ACRYLIC ON CANVAS	127X102
2235	PA	Ζωγραφική	SANGEETA GUPTA	SILKEN MOVEMENT 3	30.000,00 €	1962	ΜΙΚΤΗ ΤΕΧΝΙΚΗ	102X122
2236	PHO	c-print	ΠΕΡΑΙΚΙΔΗΣ ΔΗΜΗΤΡΗΣ	HANDS UP	2.800,00 €	2010	c-print on Hahnemühle Photo	78x55
			HERMANN PITZ					

Αριθμός Αντικείμενου (Μη ορισμένο)

(Μη ορισμένο)

(Μη ορισμένο)

(Μη ορισμένο)

(Μη ορισμένο)

(Μη ορισμένο)

(Μη ορισμένο)

(Μη ορισμένο)

(Μη ορισμένο)

(Μη ορισμένο)

(Μη ορισμένο)

(Μη ορισμένο)

(Μη ορισμένο)

(Μη ορισμένο)

(Μη ορισμένο)

(Μη ορισμένο)

(Μη ορισμένο)

(Μη ορισμένο)

(Μη ορισμένο)

1962.23.ΑΡ.Α.1508

(Μη ορισμένο)

Α/Α	Τμήμα	Ταξινόμηση	Κελελευμένος	Αλυσίδα	Τίτλος	Value 2016	Χρονολογείται	Υλικό	Διαστάσεις
2237	IN	Εγκατάσταση	HERMANN FITZ & VASILIS ALEXANDROU, BABIS ALEXIADIS, ANESTIS IOANNOU, MANOLIS MANIOS, VASILIS PAPAGEORGIOU, MENELAOS TOUKAS		DECONSTRUCTION	3.600,00 €	2015	4 drawings (drawings ink on Lana 200 gr paper, signature stamp), 1 shell, marble . 1/1	59x45 cm each drawing, 13x117x16 cm shelf, 58x79,5 cm marble piece
2238	IN	Εγκατάσταση	HERMANN FITZ & ZAFIRO GEOGIADOU, ALEXANDRA ZOI, MARIA MIPISIRITSA, ELINA NIARCHOU, KONSTANTINOS SKOURELIS, ANNA-MARIA CHARALAMPOUS, ELENA CHATZIATHAMASIOU		Girotonda	2.000,00 €	2015	1 kiosk with printed material and objects, 1 video (work made during Inspire Festival) Αριθμ. 1/1	196X154X70
2239	IN	Εγκατάσταση	PIERRE LABAT		ATLAS (BONSAI IN THESSALONIKI) / Άτλας (Μηνιαία στην Θεσσαλονίκη)	4.000,00 €	2015	1/2. Mixed media / aluminium, wood /άκνυρο, αλουμίνιο, ξύλο	250x70x25 cm
2240	IN	Εγκατάσταση	PIERRE LABAT		LA TANGENTE (Η εσπριτρομέν)	5.000,00 €	2015	1/2. Mixed media / Installation, Steel, stone	440x60x18 cm
2241	PHO	φωτογραφία	ΕΚΟΠΕΙΤΗΣ ΣΤΕΛΙΟΣ		ΤΑ ΒΙΒΛΙΑ ΤΟΥ ΗΡΑΚΛΕΙΤΟΥ	5.000,00 €	2000	φωτογραφία	190x220
2242	SC	Γλυπτική	CHRIS GIANAKOS		RAMP	40.000,00 €		WOOD	170X190X40
2243	EN	serigraph	Thomas P. Kausel		Blue	500,00 €	2013	serigraph original edition	60X50
2244	EN	serigraph	Thomas P. Kausel		Red	500,00 €	2013	serigraph original edition	60X50
2245	EN	serigraph	Thomas P. Kausel		Orange	500,00 €	2013	serigraph original edition	60X50
2246	PA	Ακουσάλα	ΣΩΤΗΡΗΣ ΜΙΧΟΥ		ΛΟΥΛΟΥΔΙΑ ΠΡΟΣΗΛΙΟΝ	500,00 €	1984	Ακουσάλα	26,2X27 εκ.
2247	PA	Ακουσάλα	ΣΩΤΗΡΗΣ ΜΙΧΟΥ		ΣΤΟΝ ΚΗΠΟ	500,00 €	1984	Ακουσάλα	30,5X36 εκ.
2248	PA	Ακουσάλα	ΣΩΤΗΡΗΣ ΜΙΧΟΥ		ΠΡΟΣΗΛΙΟΝ	500,00 €	1984	Ακουσάλα	30,5X36 εκ.
2249	PA	Ζωγραφική	ΣΩΤΗΡΗΣ ΜΙΧΟΥ		ΛΟΥΛΟΥΔΙΑ	500,00 €	1983	Δίπτυχο	40X47 εκ.
2250	PA	Ζωγραφική	ΣΩΤΗΡΗΣ ΜΙΧΟΥ		ΛΟΥΛΟΥΔΙΑ	500,00 €	1983	Δίπτυχο	40X47 εκ.
2251	PA	Ζωγραφική	ΣΩΤΗΡΗΣ ΜΙΧΟΥ		ΛΟΥΛΟΥΔΙΑ	500,00 €	1984	Δίπτυχο	40X47 εκ.
2252	PA	Ακουσάλα	ΣΩΤΗΡΗΣ ΜΙΧΟΥ		ΛΟΥΛΟΥΔΟΚΗΠΟΣ	500,00 €	1984	Ακουσάλα	19X26 εκ.
2253	PA	Ακουσάλα	ΣΩΤΗΡΗΣ ΜΙΧΟΥ		ΜΑΝΗ	500,00 €	1990	Ακουσάλα	43X41 εκ.
2254	PA	Ακουσάλα	ΣΩΤΗΡΗΣ ΜΙΧΟΥ		ΓΑΤΑ Κ3	500,00 €	1980	Ακουσάλα	30X21 εκ.
2255	PA	Ακουσάλα	ΣΩΤΗΡΗΣ ΜΙΧΟΥ		ΓΑΤΑ Κ4	500,00 €	1986	Ακουσάλα	30X21 εκ.
2256	PA	Ακουσάλα	ΣΩΤΗΡΗΣ ΜΙΧΟΥ		ΓΑΤΑ Κ5	500,00 €	1986	Ακουσάλα	30X21 εκ.
2257	PA	Γκουδός	ΣΩΤΗΡΗΣ ΜΙΧΟΥ		ΑΝΕΠΙΔΙΩΤΟ ΓΡΑΜΜΑ	500,00 €	1982	Γκουδός	59,4X48,5 εκ.
2258	PA	Γκουδός	ΣΩΤΗΡΗΣ ΜΙΧΟΥ		ΑΥΕC ΜΟΙ	500,00 €	1982	Γκουδός	43X41 εκ.
2259	PA	Γκουδός	ΣΩΤΗΡΗΣ ΜΙΧΟΥ		NOIR	500,00 €	1982	Γκουδός	52X44,5 εκ.
2260	PA	Γκουδός	ΣΩΤΗΡΗΣ ΜΙΧΟΥ		STUTTGART	500,00 €	1982	Γκουδός	52X44,5 εκ.
2261	PA	Ακουσάλα	ΣΩΤΗΡΗΣ ΜΙΧΟΥ		ΘΥΜΩΜΕΝΗ ΘΕΑ	500,00 €	1990	Ακουσάλα	29,5X39,5 εκ.
2262	PA	Ζωγραφική	ΣΩΤΗΡΗΣ ΜΙΧΟΥ		ΜΠΛΕ ΓΑΤΑ	500,00 €	1990	Χρωματιστό μολύβι	29,5X21 εκ.
2263	MM	Μικτή τεχνική	ΣΩΤΗΡΗΣ ΜΙΧΟΥ		ΕΠΙΚΛΗΣΗ	500,00 €	1990	Κερί, Λουλούδια, κίμωλα	28X33 εκ.
2264	PHO	φωτογραφία	ΣΩΤΗΡΗΣ ΜΙΧΟΥ		BLUMEN	500,00 €	1991	φωτογραφίες σε ISO	62,5X52,5 εκ.
2265	PHO	φωτογραφία	ΣΩΤΗΡΗΣ ΜΙΧΟΥ		BLUMEN	500,00 €	1991	φωτογραφίες σε ISO	62,5X52,5 εκ.
2266	PHO	φωτογραφία	ΣΩΤΗΡΗΣ ΜΙΧΟΥ		BLUMEN	500,00 €	1991	φωτογραφίες σε ISO	62,5X52,5 εκ.
2267	PHO	φωτογραφία	ΣΩΤΗΡΗΣ ΜΙΧΟΥ		BLUMEN	500,00 €	1991	φωτογραφίες σε ISO	62,5X52,5 εκ.
2268	PHO	φωτογραφία	ΣΩΤΗΡΗΣ ΜΙΧΟΥ		BLUMEN	500,00 €	1991	φωτογραφίες σε ISO	62,5X52,5 εκ.
2269	PHO	φωτογραφία	ΣΩΤΗΡΗΣ ΜΙΧΟΥ		BLUMEN	500,00 €	1991	φωτογραφίες σε ISO	62,5X52,5 εκ.
2270	PHO	φωτογραφία	ΣΩΤΗΡΗΣ ΜΙΧΟΥ		BLUMEN	500,00 €	1991	φωτογραφίες σε ISO	62,5X52,5 εκ.

Αριθμός Αντικείμενου
(Μη ορισμένο)

(Μη ορισμένο)

(Μη ορισμένο)

(Μη ορισμένο)

(Μη ορισμένο)
(Μη ορισμένο)

Α/Α	Τμήμα	Τεχνόγνωση	Καλλιτέχνης	Ανοδοί	Τίτλος	Χρονολογείται	Value 2016	Υλικό	Διαστάσεις
2271	PHO	φωτογραφία	ΣΩΤΗΡΗΣ ΜΙΧΟΥ		BLUMEN	1991	500,00 €	φωτογραφίες σε iso γυαλί	62,5X52,5 εκ.
2272	PHO	φωτογραφία	ΣΩΤΗΡΗΣ ΜΙΧΟΥ		BLUMEN	1991	500,00 €	φωτογραφίες σε iso γυαλί	62,5X52,5 εκ.
2273	PHO	φωτογραφία	ΣΩΤΗΡΗΣ ΜΙΧΟΥ		BLUMEN	1991	500,00 €	φωτογραφίες σε iso γυαλί	62,5X52,5 εκ.
2274	PA	Ακουσμάτα	ΣΩΤΗΡΗΣ ΜΙΧΟΥ		ΓΑΤΑ Κ1	1990	500,00 €	ακουσμάτα σε κείμενο	31X21,5 εκ.
2275		(Μη ορισμένο)	ΣΩΤΗΡΗΣ ΜΙΧΟΥ		ΓΑΤΑ Κ2	1990	500,00 €	ακουσμάτα	29X20,3 εκ.
2276		(Μη ορισμένο)	ΣΩΤΗΡΗΣ ΜΙΧΟΥ		ΓΑΤΑ	1991	500,00 €	σχέδιο με μολύβι	24,8X34 εκ.
2277		(Μη ορισμένο)	ΣΩΤΗΡΗΣ ΜΙΧΟΥ		ΕΛΛΗΝΙΚΟ ΤΟΠΙΟ	1991	500,00 €	ακουσμάτα	35X48,5 εκ.
2278		(Μη ορισμένο)	ΣΩΤΗΡΗΣ ΜΙΧΟΥ		ΕΛΛΗΝΙΚΟ ΤΟΠΙΟ	1991	500,00 €	ακουσμάτα	35X48,5 εκ.
2279		(Μη ορισμένο)	ΣΩΤΗΡΗΣ ΜΙΧΟΥ		ΕΛΛΗΝΙΚΟ ΤΟΠΙΟ	1991	500,00 €	ακουσμάτα	35X48,5 εκ.
2280		(Μη ορισμένο)	ΣΩΤΗΡΗΣ ΜΙΧΟΥ		ΕΛΛΗΝΙΚΟ ΤΟΠΙΟ	1991	500,00 €	ακουσμάτα	35X48,5 εκ.
2281		(Μη ορισμένο)	ΣΩΤΗΡΗΣ ΜΙΧΟΥ		ΕΛΛΗΝΙΚΟ ΤΟΠΙΟ	1991	500,00 €	ακουσμάτα	35X48,5 εκ.
2282		(Μη ορισμένο)	ΣΩΤΗΡΗΣ ΜΙΧΟΥ		ΕΛΛΗΝΙΚΟ ΤΟΠΙΟ	1991	500,00 €	ακουσμάτα	35X48,5 εκ.
2283		(Μη ορισμένο)	ΣΩΤΗΡΗΣ ΜΙΧΟΥ		ΕΛΛΗΝΙΚΟ ΤΟΠΙΟ	1991	500,00 €	ακουσμάτα	35X48,5 εκ.
2284		(Μη ορισμένο)	ΣΩΤΗΡΗΣ ΜΙΧΟΥ		ΕΛΛΗΝΙΚΟ ΤΟΠΙΟ	1991	500,00 €	ακουσμάτα	35X48,5 εκ.
2285		(Μη ορισμένο)	ΣΩΤΗΡΗΣ ΜΙΧΟΥ		GAIO BELLO	1985	500,00 €	ακουσμάτα	31X36 εκ.
2286		(Μη ορισμένο)	ΣΩΤΗΡΗΣ ΜΙΧΟΥ		LANDSCHAFT	1964	500,00 €	γκουάς	35X28,5 εκ.
2287		(Μη ορισμένο)	ΣΩΤΗΡΗΣ ΜΙΧΟΥ		KARLSRUHE	1963	500,00 €	Γκουάς	31X28,5 εκ.
2288		(Μη ορισμένο)	ΣΩΤΗΡΗΣ ΜΙΧΟΥ		VOGEL			σχέδιο με μολύβι σε χαρτί	60X60 εκ.
2289		(Μη ορισμένο)	ΣΩΤΗΡΗΣ ΜΙΧΟΥ		BLUMEN MASKE	1983	500,00 €	Γιαπωνέζικο χαρτί	60X60 εκ.
2290		(Μη ορισμένο)	ΣΩΤΗΡΗΣ ΜΙΧΟΥ		ΕΛΛΗΝΙΚΟ ΤΟΠΙΟ	1990	500,00 €	ακουσμάτα	29,5X38,5 εκ.
2291		(Μη ορισμένο)	ΣΩΤΗΡΗΣ ΜΙΧΟΥ		FENETRE	1961	500,00 €	γκουάς	41X41 εκ.
2292		(Μη ορισμένο)	ΣΩΤΗΡΗΣ ΜΙΧΟΥ		FRUHWERK	1959	500,00 €	γκουάς, λάδα	59X49 εκ.
2293		(Μη ορισμένο)	ΣΩΤΗΡΗΣ ΜΙΧΟΥ		PENIS	1968	500,00 €	γκουάς	39,2X24,5 εκ.
2294	PHO	(Μη ορισμένο)	ΣΩΤΗΡΗΣ ΜΙΧΟΥ		POETHEN	1989	500,00 €	πολαροί, κείμενο	60X60 εκ.
2295	PHO	(Μη ορισμένο)	ΣΩΤΗΡΗΣ ΜΙΧΟΥ		POETHEN	1989	500,00 €	πολαροί, κείμενο	60X60 εκ.
2296	PHO	(Μη ορισμένο)	ΣΩΤΗΡΗΣ ΜΙΧΟΥ		POETHEN	1989	500,00 €	πολαροί, κείμενο	60X60 εκ.
2297	PHO	(Μη ορισμένο)	ΣΩΤΗΡΗΣ ΜΙΧΟΥ		POETHEN	1989	500,00 €	πολαροί, κείμενο	60X60 εκ.
2298	PHO	(Μη ορισμένο)	ΣΩΤΗΡΗΣ ΜΙΧΟΥ		POETHEN	1989	500,00 €	πολαροί, κείμενο	60X60 εκ.
2299	PHO	(Μη ορισμένο)	ΣΩΤΗΡΗΣ ΜΙΧΟΥ		POETHEN	1989	500,00 €	πολαροί, κείμενο	60X60 εκ.
2300	PHO	(Μη ορισμένο)	ΣΩΤΗΡΗΣ ΜΙΧΟΥ		POETHEN	1989	500,00 €	πολαροί, κείμενο	60X60 εκ.
2301	PHO	(Μη ορισμένο)	ΣΩΤΗΡΗΣ ΜΙΧΟΥ		POETHEN	1989	500,00 €	πολαροί, κείμενο	60X60 εκ.
2302	PHO	(Μη ορισμένο)	ΣΩΤΗΡΗΣ ΜΙΧΟΥ		POETHEN	1989	500,00 €	πολαροί, κείμενο	60X60 εκ.
2303	PHO	(Μη ορισμένο)	ΣΩΤΗΡΗΣ ΜΙΧΟΥ		POETHEN	1989	500,00 €	πολαροί, κείμενο	60X60 εκ.
2304	PHO	(Μη ορισμένο)	ΣΩΤΗΡΗΣ ΜΙΧΟΥ		POETHEN	1989	500,00 €	πολαροί, κείμενο	60X60 εκ.
2305	PHO	(Μη ορισμένο)	ΣΩΤΗΡΗΣ ΜΙΧΟΥ		POETHEN	1989	500,00 €	πολαροί, κείμενο	60X60 εκ.
2306	MM	Μικτή τεχνική	ΣΩΤΗΡΗΣ ΜΙΧΟΥ		BLUMEN	1984	500,00 €	Λιουλούδια σε γιαπωνέζικο χαρτί	138X88 εκ.
2307	MM	Μικτή τεχνική	ΣΩΤΗΡΗΣ ΜΙΧΟΥ		SKIZZ	1984	500,00 €	Λιουλούδια σε γιαπωνέζικο χαρτί	138X88 εκ.
2308	PA	Ακουσμάτα	ΣΩΤΗΡΗΣ ΜΙΧΟΥ		BLUMEN	1984	500,00 €	ακουσμάτα	24,5X34,5 εκ.
2309	PA	Πιστέλ	ΣΩΤΗΡΗΣ ΜΙΧΟΥ		BEWEGT	1964	500,00 €	Πιστέλ, κίωλια	41,5X41,5 εκ.
2310	PA	Ζωγραφική	ΣΩΤΗΡΗΣ ΜΙΧΟΥ		Χωρίς τίτλο	1962	500,00 €	Τεχνική σταγονιδίων	50X60 εκ.
2311	PA	Ζωγραφική	ΣΩΤΗΡΗΣ ΜΙΧΟΥ		Χωρίς τίτλο	1962	500,00 €	Τεχνική σταγονιδίων	50X60 εκ.
2312	PA	Ακουσμάτα	ΣΩΤΗΡΗΣ ΜΙΧΟΥ		DER TAG	1986	500,00 €	ακουσμάτα	23,5X29,3 εκ.
2313	PA	Γκουάς	ΣΩΤΗΡΗΣ ΜΙΧΟΥ		ΧΡΩΜΑΤΙΚΗ ΚΛΙΜΑΚΑ	1961	500,00 €	γκουάς	35,5X42 εκ.
2314	PA	Ακουσμάτα	ΣΩΤΗΡΗΣ ΜΙΧΟΥ		BLUMEN	2007	500,00 €	Λιουλούδια, ακουσμάτα	27,2X34,4 εκ.
2315	PA	Ακουσμάτα	ΣΩΤΗΡΗΣ ΜΙΧΟΥ		ΦΑΕΡΟΣΕΙΣ	1984	500,00 €	ακουσμάτα	44,4X63,3 εκ.
2316	PA	Ζωγραφική	ΣΩΤΗΡΗΣ ΜΙΧΟΥ		LASZU	1986	500,00 €	σχέδιο με πένα	50X60 εκ.
2317	PA	Ζωγραφική	ΣΩΤΗΡΗΣ ΜΙΧΟΥ		ROTE BLUME	1986-2007	500,00 €	Διπλugo κόπια	40X60 εκ.
2318	PA	Ζωγραφική	ΣΩΤΗΡΗΣ ΜΙΧΟΥ		DER PLANET	1986	500,00 €	σχέδιο, γκουάς	36,7X48,7 εκ.
2319	PA	Ζωγραφική	ΣΩΤΗΡΗΣ ΜΙΧΟΥ		ΓΑΤΑ	1986	500,00 €	σχέδιο με πένα	36X30,5 εκ.
2320	PA	Ακουσμάτα	ΣΩΤΗΡΗΣ ΜΙΧΟΥ		BAGATELLE	1983	500,00 €	ακουσμάτα, φύλλο ασήμι	50X70,3 εκ.
2321	PA	(Μη ορισμένο)	ΣΩΤΗΡΗΣ ΜΙΧΟΥ		Ρυθμός	1981	500,00 €	γκουάς, φύλλο, χρυσού	51X47,5 εκ.
2322	PA	Ζωγραφική	ANNA ΚΟΦΟΥ		Κεραίες Αγλειοπολιτικός, 1975	1975	500,00 €	Λάδι σε πανί	80X60 εκ.
2323	PA	Ζωγραφική	ANNA ΚΟΦΟΥ		Κεραίες	1974	500,00 €	Λάδι σε πανί	80X60 εκ.
2324	PA	Ζωγραφική	ΕΛΕΝΗ ΘΕΟΦΥΛΑΚΤΟΥ		World	2006		Κάρβουνα σε χαρτί εκ. το καθένα	31 τεμάχια 50X70 εκ. το καθένα

Α/Α	Τμήμα	Τεχνότυπος	Καλλιτέχνης	Αξία/Τίτλος	sw Object value 2016	Χρονολογείται	Υλικό	Διαστάσεις
2325		Ζωγραφική						τετράπτυχο 70X100 εκ. το κάθενα
2326	ΡΑ	Ζωγραφική	ΣΩΤΗΡΗΣ ΖΕΡΒΟΠΟΥΛΟΣ			1969	ελασσογραφία	200X200 εκ.
2327		μικτή τεχνική				1976	μικτή τεχνική	
							μικτή τεχνική LEDs in motion, Beep tones, Digit counters, magnifying screen on aluminium	180 H x 250 W x 10 D cm 220 vdc
2328	MM	Εγκατάσταση	ELECTROS (BABIS VEKRIS)	Polykinitos II	40.000,00 €	1999-2000	installation: wood, glass, black paint	210X940 cm / 16 τεμάχια
2329	IN		ΔΑΜΠΑΣΙΝΑ ΛΥΔΙΑ	Untitled	20.000,00 €	2016	black paint	70X70 εκ.
2330	ΡΑ	Ζωγραφική	Αρχοντής Κωστός	Μηρόπητα		2011	Λάδι	80X60
2331	MM	Μικτή τεχνική	ΕΙΡΗΝΗ ΓΚΟΝΟΥ	folie et plume I	1.600,00 €	2014	κατασκευή	51,5X53,5 εκ.
2332	MM	Μικτή τεχνική	ΕΙΡΗΝΗ ΓΚΟΝΟΥ	folie et plume II	1.600,00 €	2014	κατασκευή	51,5X53,5 εκ.
2333	MM	Μικτή τεχνική	ΕΙΡΗΝΗ ΓΚΟΝΟΥ	folie et plume III	1.500,00 €	2014	κατασκευή	53X48,5 εκ.
2334	MM	Μικτή τεχνική	ΕΙΡΗΝΗ ΓΚΟΝΟΥ	folie et plume IV	1.500,00 €	2014	κατασκευή	53X48,5 εκ.
2335	ΡΑ	Ζωγραφική	Γιάννης Βαλαβανίδης	Ελληνικό Τοπίο	10.000,00 €	1978	τέμπρα σε χαρτί	55X36 εκ.
2336	ΡΑ	Ζωγραφική	Γιάννης Βαλαβανίδης	Σπουδή στις σκιάς των βράχων	10.000,00 €	2005	τέμπρα σε χαρτί	55X36 εκ.
2337	SC	Γλυπτική	Άλξι Μιλιώνη	Άγληπη	20.000,00 €	1986	σίδηρο	250X270 εκ.
2338	SC	Γλυπτική	Άλξι Μιλιώνη	Δίκαιο	20.000,00 €	1986	σίδηρο	270X300 εκ.
2339	ΡΑ	Ζωγραφική	Στάμου Αγγελική	We should defend our island	600,00 €	2015	Λάδι σε καμβά	130X100 εκ.
2340		Επιτοχίο					βίλετ αλουμινίου plexiglass, σιλκόνη, λεντοαντα, assemblage	140x140x4,5
2341	MM	Γλυπτική	Πέγκυ Κλιόφα	Armory Square II	4.500,00 €	2013-2016	βίλετ αλουμινίου, plexiglass, σιλκόνη, λεντοαντα, assemblage	140x140x4,5
2342	IN	Εγκατάσταση	Πέγκυ Κλιόφα	Armory Column III	4.500,00 €	2017	plexiglass, σιλκόνη, λεντοαντα, assemblage	226X24,5X24,5
2343	ΡΑ	Ζωγραφική	Κωστούλα Κωνσταντίνος	Healing process		2016	τοπίετο, εγκατάσταση	6 τεμάχια
2344	VI	Video	Ruthi Heibitz Cohen	Pegasus	11.000,00 €	2013	mixed media on paper and donation	
2345	VI	Video	Bernard Poutiere	Encabrier	2.000,00 €	2015	video 6'35"	
2346	IN	Εγκατάσταση	Λυδία Δαμπασίνα	Court circuit	2.000,00 €	2012	video 4'25"	donation
2347	ΡΑ	Ζωγραφική	Λυδία Δαμπασίνα	Από ποιο τόφο έρχεταιί, 2017	7.000,00 €	2017	τρεις Α/Μ φωτογραφίες, μαρμάρινη πλάκα	4 τεμάχια
2348	ΡΑ	Ζωγραφική	Τζούλια Δημακοπούλου	Χωρίς τίτλο	5.000,00 €	1990	ακραμικά σε καμβά	1 τεμάχιο 97X130
2349	ΡΑ	Ζωγραφική	Τζούλια Δημακοπούλου	Χωρίς τίτλο	10.000,00 €	2016	285X250 (αμφιπλευρο)	3 τεμάχια
			Έλλη Χριστίδου	Η ευωδία των μικρών πραγμάτων I	7.000,00 €	1998	σχέδια	8 τεμάχια (70X50 εκ.)
	SC	Γλυπτική	Δημήτρης Δημελιώτης	"ΠΩΣ ΕΙΝΑΙ Η 4η ΠΡΟΥΠΟΘΕΣΗ / ΠΡΟΤΑΣΗ ΓΙΑ ΜΙΑ ΝΕΑ ΓΛΥΠΤΙΚΗ ΣΕ ΑΥΤΟ ΤΟ ΤΟΠΟ;"				
	ΡΑ	Ζωγραφική	Στέλιος Σκούλος	Ω! Τι κόσμος μπαμπά!	3.500,00 €	2016	μικτή τεχνική	50εκ x42εκ x 25 εκ (
	ΡΑ	Ζωγραφική	Στέλιος Σκούλος	Ναι, σαν να λέμε όχι	10.000,00 €	2017	Λάδι, σπρέυ	5 τεμάχια 80X80 έκαστο
	ΡΑ	Ζωγραφική	Στέλιος Σκούλος	Προ ελέγχου	1.000,00 €	2018	μικτή τεχνική, ακρυλικά, Λάδι, σπρέυ	80X80 εκ.
	ΡΑ	Ζωγραφική	Στέλιος Σκούλος	Ανοσορροπής	1.000,00 €	2018	1/1 μικτή τεχνική	80X80 εκ.
			Δημήτρης Ξονόγλου				μικτή τεχνική, ακρυλικά, σπρέυ	80X80 εκ.
			Γεωργιάδης					
			Γεωργιάδης	Η σωτηρία της σιάς	1.400,00 €	2014	μικτή τεχνική, ακρυλικά	60X80 εκ.
			*ΝΕΑ					
			ΑΠΟΚΤΗΜΑΤΑ					
			για έκδοση 2018		19.504.802,00 €			

ΠΑΡΑΡΤΗΜΑ Β1'

Μακεδονικό Μουσείο Σύγχρονη Τέχνης		ΤΕΧΝΙΚΟΣ ΕΞΟΠΛΙΣΜΟΣ
ΕΙΔΟΣ	ΤΕΜΑΧΙΑ	
PROJECTOR EPSON	6	
LAPTOP SAMSUNG	6	
MEDIA PLAYER	6	
LAPTOP hp	7	
PROJECTOR SONY	1	
TV LG 32"	5	
DVD PLAYER TOSHIBA	6	
ΗΧΕΙΑ LOGITECH SET	3	
PROJECTOR SONY BRANA	1	
ΚΟΝΣΟΛΑ MASKIE 2X600	1	
ΗΧΕΙΑ MASKIE	2	
MONITOR DELL	9	
MONITOR LG	1	
MONITOR VIEW SONIC	3	
MONITOR hp	15	
PC DELL	17	
PC hp	9	
ΦΩΤΟΓΡΑΦΙΚΗ ΜΗΧΑΝΗ CANNON A590	2	
ΦΩΤΟΓΡΑΦΙΚΗ ΜΗΧΑΝΗ NIKON COOL P/X	5	
ΦΩΤΟΓΡΑΦΙΚΗ ΜΗΧΑΝΗ CANNON SLR	1	
ΗΧΕΙΑ PC DELL ΣΕΤ	3	
ΗΧΕΙΑ PC LOGITECH	1	
ΠΛΗΚΤΡΟΛΟΓΙΑ	26	
ΕΚΤΥΠΩΤΗΣ HP	1	
TV SAMSUNG 19"	16	
DVD PLAYER PHILIPS	11	
DVD PLAYER PIONEER	1	
DVD PLAYER TORBOX	2	
PROJECTOR TOSHIBA	2	
PORTABLE DVD PLAYER	1	
HIFI LG	1	
DVD PLAYER LG	7	
BLURAY SONY	4	
MONITOR HANTAREX	2	

ΠΑΡΑΡΤΗΜΑ Β2'

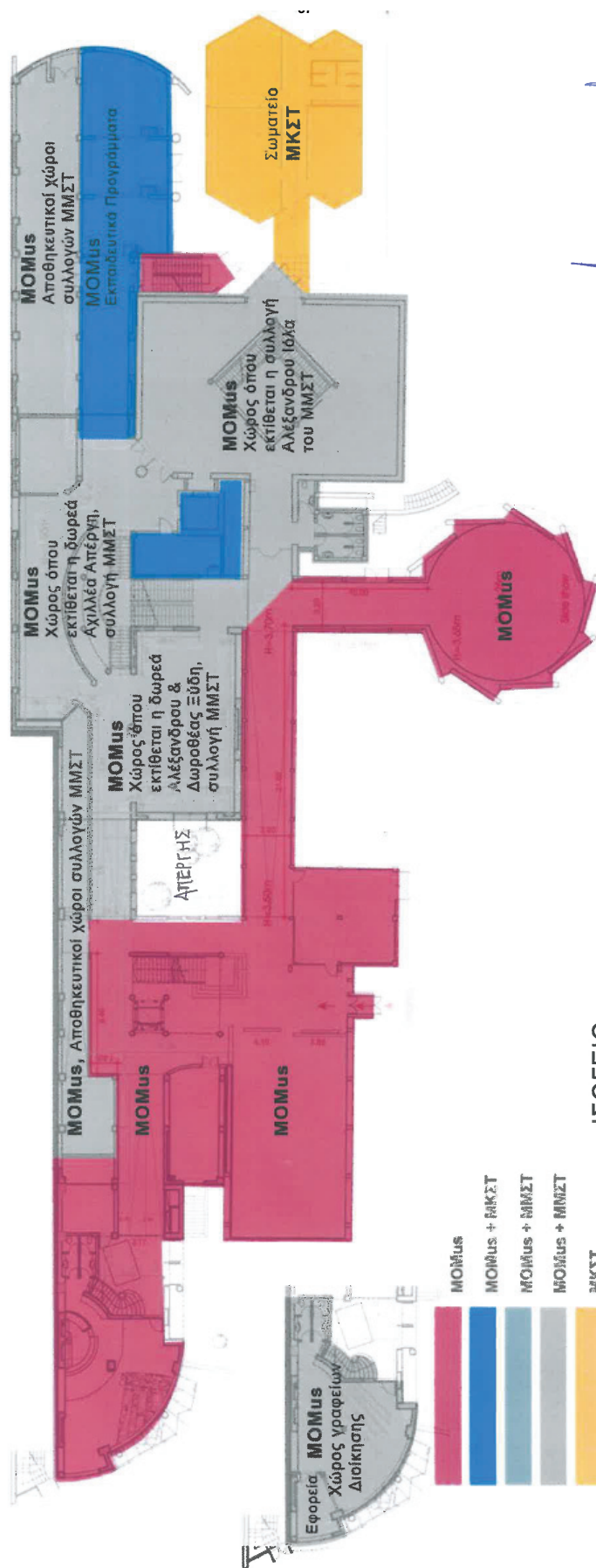

Handwritten signature and a blue circular official stamp of the Ministry of Culture and Sports, dated 18/11/2018.

ΙΣΟΓΕΙΟ

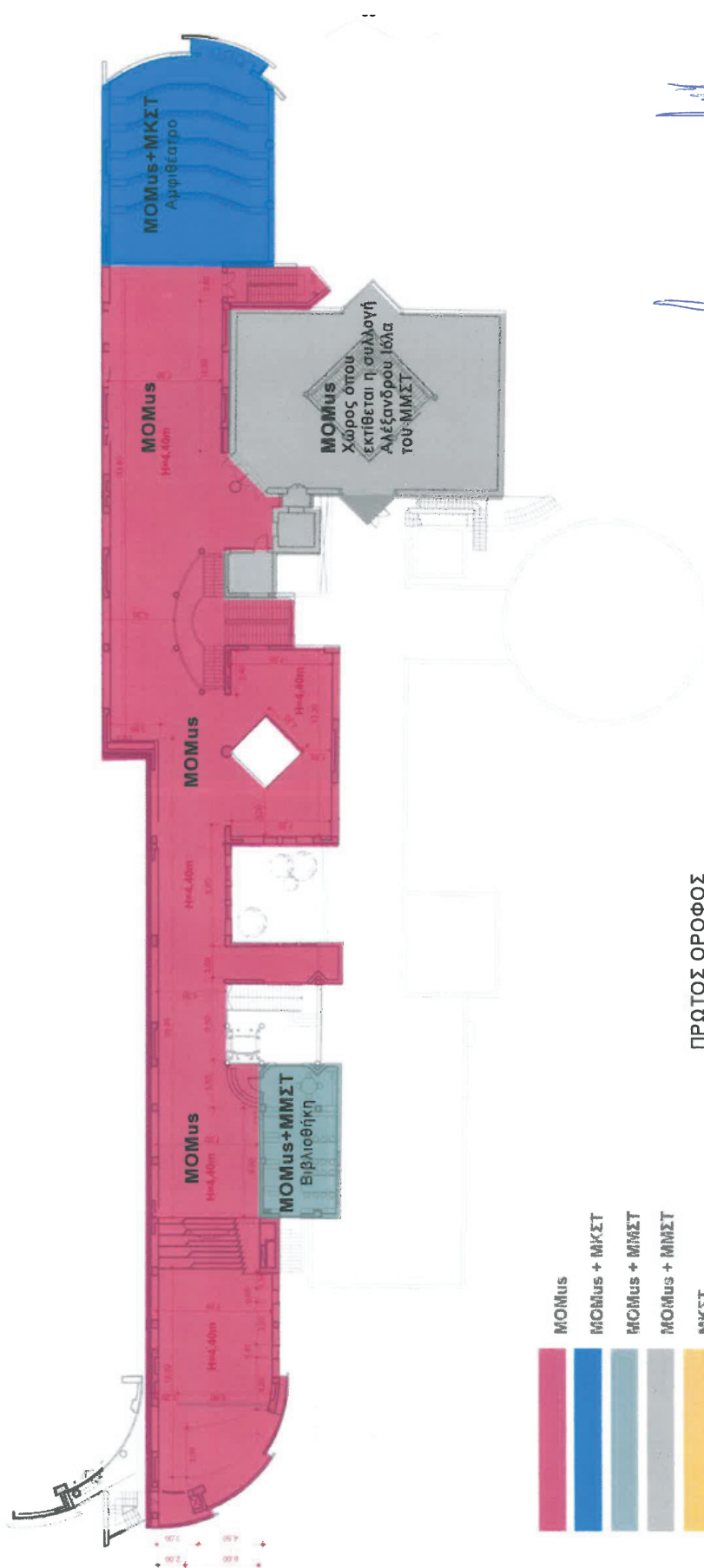

ΠΡΩΤΟΣ ΟΡΟΦΟΣ

- MOMus
- MOMus + MKΣΤ
- MOMus + ΜΜΣΤ
- MOMus + ΜΜΣΤ
- MKΣΤ

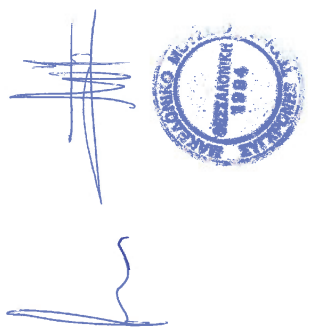

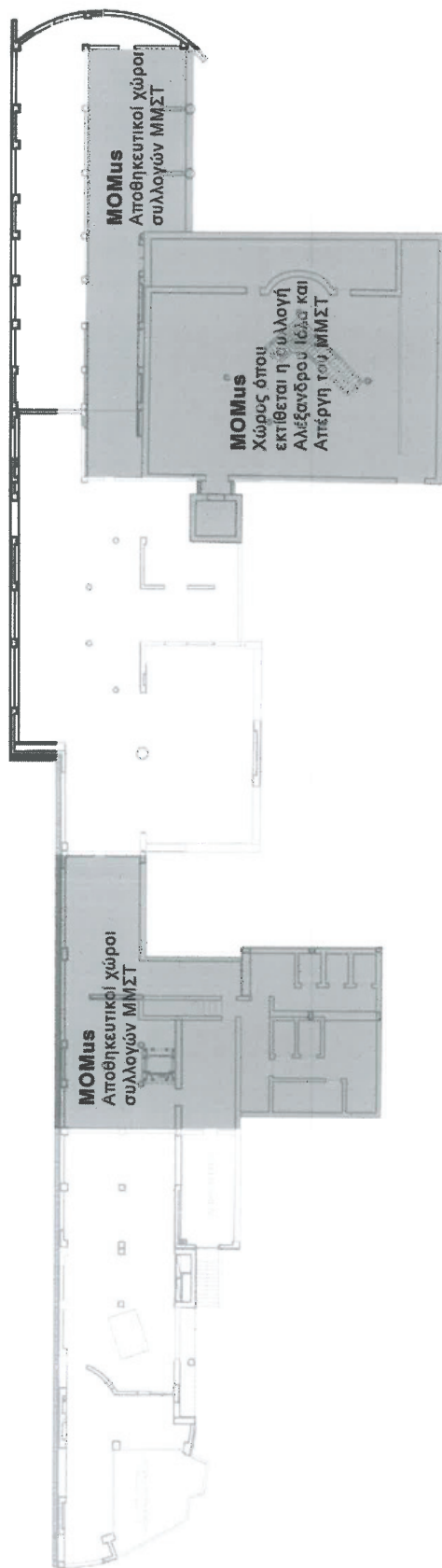

- ΜΟΜus
- ΜΟΜus + ΜΚΣΤ
- ΜΟΜus + ΜΜΣΤ
- ΜΟΜus + ΜΜΣΤ
- ΜΚΣΤ

ΥΠΟΓΕΙΟ

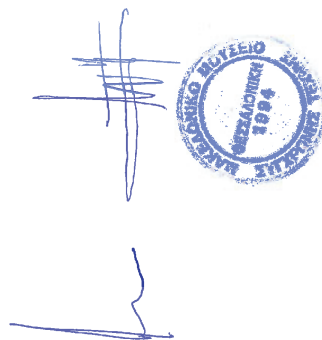

ΠΑΡΑΡΤΗΜΑ Γ1'

**ΣΥΜΒΑΣΗ ΠΑΡΑΧΩΡΗΣΗΣ ΔΙΚΑΙΩΜΑΤΩΝ ΧΡΗΣΕΩΣ
ΚΙΝΗΤΩΝ ΚΑΙ ΑΚΙΝΗΤΩΝ**

Στη Θεσσαλονίκη σήμερα 19 Απριλίου 2017 μεταξύ των συμβαλλομένων,
αφενός

του **Μακεδονικού Μουσείου Σύγχρονης Τέχνης**, το οποίο έχει συσταθεί ως
κοινωφελές ίδρυμα με το από 9-6-1994 π.δ. (Φ.Ε.Κ. Β' 469/21-6-1994), και
έχει έδρα τη Θεσσαλονίκη, Εγνατίας 154 (ΔΕΘ),

και αφετέρου

του **Κρατικού Μουσείου Σύγχρονης Τέχνης**, το οποίο έχει ιδρυθεί με το
άρθρο 2 του ν. 2557/1997 (Φ.Ε.Κ. Α' 271/ 24.12.1997) ως νομικό πρόσωπο
ιδιωτικού δικαίου, με έδρα τη Θεσσαλονίκη,

Επειδή τα μέρη συνομολογούν:

ΟΤΙ έχουν ως κοινούς ή παρεμφερείς σκοπούς τη δυναμική ανάπτυξη και
προβολή των Εικαστικών Τεχνών, της Φωτογραφίας, του Βιομηχανικού και
Αρχιτεκτονικού Σχεδιασμού, της Αισθητικής Καλλιέργειας, της Ιστορικής
Μελέτης και Επιστημονικής Έρευνας καθώς και την Ενίσχυση Πειραματικών
και Εναλλακτικών Προτάσεων για τις Τέχνες.

ΟΤΙ οι σκοποί αυτοί επιτυγχάνονται με τη συγκρότηση μουσειακών συλλογών
και αρχείων, τη φύλαξη και ανάδειξη των συλλογών αυτών, σύμφωνα με τις
πιο σύγχρονες και αποτελεσματικές μουσειολογικές προδιαγραφές, την
αρχειοθέτηση και τεκμηρίωση των συλλογών με τη βοήθεια ηλεκτρονικών
μέσων, την έκθεση σε μόνιμη βάση τμημάτων όλων των συλλογών, στον
κατά την περίπτωση κατάλληλο χώρο ή χώρους.

ΟΤΙ οι σκοποί αυτοί επιτυγχάνονται επίσης με τη διοργάνωση περιοδικών
εκθέσεων αυτοτελώς ή σε συνδιοργάνωση με έγκυρα Μουσεία και Κέντρα
Σύγχρονης Τέχνης στην Ελλάδα και το εξωτερικό, τη χρήση της πλέον
εξελιγμένης ψηφιακής τεχνολογίας σε όλους τους τομείς επικοινωνίας, την
ουσιαστική συνεργασία και δικτύωση με μεγάλους πολιτιστικούς φορείς της
Ελλάδας, της Ευρώπης και του εξωτερικού, τη διάσωση και ανάδειξη έργων



Ελλήνων και ξένων δημιουργών, την προαγωγή της καλλιτεχνικής παιδείας του κοινού, την προσβασιμότητα όλων των κοινωνικών ομάδων στις Τέχνες, την οργάνωση ειδικού προγράμματος επαγγελματικής κατάρτισης και εξειδίκευσης των επιμελητών, την εκπόνηση εκπαιδευτικών προγραμμάτων για σχολικές και άλλες ομάδες, όπως καλλιτεχνικά εργαστήρια για μαθητές, ξεναγήσεις, σεμινάρια εκπαιδευτικών, επιμορφωτικά σεμινάρια, παραγωγή έντυπων και ηλεκτρονικών εκδόσεων για το κοινό, την υποστήριξη ή/και την οργάνωση παράλληλων εκδηλώσεων, όπως διαλέξεων, συνεδρίων, κινηματογραφικών προβολών, θεατρικών παραστάσεων, συναυλιών και άλλων αφιερωμάτων καλλιτεχνικού και διεπιστημονικού χαρακτήρα, αυτοτελώς ή σε συνδιοργάνωση με έγκυρους πολιτιστικούς και εκπαιδευτικούς φορείς, στην Ελλάδα και το εξωτερικό.

ΟΤΙ τα μέρη αναγνωρίζουν την ανάγκη να συνενωθούν οι δυνάμεις των δυο Μουσείων στη Θεσσαλονίκη, εφόσον συσταθεί ένας νέος οργανισμός με κατάλληλη δομή προκειμένου να συντονίζει και χρηματοδοτεί τις κοινές δραστηριότητες για την επίτευξη των κοινών σκοπών.

Σήμερα τα μέρη συμφωνούν:

Α. Το Μακεδονικό Μουσείο Σύγχρονης Τέχνης, κατόπιν της από 30/06/2016 απόφασης του Διοικητικού Συμβουλίου του, θα παραχωρήσει στο νέο Οργανισμό, που θα ιδρυθεί κατόπιν της ψήφισης σχετικού νόμου από τη Βουλή των Ελλήνων, για διάρκεια 30 ετών από την έναρξη ισχύος των σχετικών διατάξεων και με δυνατότητα παράτασης της εν λόγω περιόδου, τα δικαιώματα χρήσεως των συλλογών έργων τέχνης, που περιγράφονται στον επισυναπτόμενο στο παρόν και αποτελούντα αναπόσπαστο τμήμα αυτού Αναλυτικό Κωδικοποιημένο Πίνακα Απογραφής των έργων των παραχωρούμενων Συλλογών (Παράρτημα Α), καθώς και τμήμα των κτιριακών εγκαταστάσεων, που κατέχει και διαχειρίζεται, μετά του εξοπλισμού τους, και οι οποίες περιγράφονται πλήρως στα επίσης επισυναπτόμενα στο παρόν και αποτελούντα αναπόσπαστο τμήμα αυτού σχετικά διαγράμματα κατόψεων των παραχωρούμενων κτιριακών εγκαταστάσεων στον υπό σύσταση νέο Οργανισμό (Παράρτημα Β), υπό τους εξής ειδικότερους-όρους:

1. Ο νέος οργανισμός, που θα ιδρυθεί, θα φέρει την επωνυμία «Μητροπολιτικός Οργανισμός Μουσείων Εικαστικών Τεχνών Θεσσαλονίκης» (συντ. MOMus) και θα έχει την έδρα του στη Θεσσαλονίκη.
2. Ο «Μητροπολιτικός Οργανισμός Μουσείων Εικαστικών Τεχνών Θεσσαλονίκης», εφεξής αποκαλούμενος εδώ «Οργανισμός», θα ιδρυθεί ως νομικό πρόσωπο ιδιωτικού δικαίου υπαγόμενο στην εποπτεία του Υπουργού Πολιτισμού. Η εποπτεία αυτού θα αφορά την έγκριση του προϋπολογισμού και απολογισμού του νομικού προσώπου, καθώς και τον έλεγχο νομιμότητας των αποφάσεων του Διοικητικού Συμβουλίου, που αναφέρονται σε θέματα διαχείρισης της κρατικής επιχορήγησης και πρόσληψης του προσωπικού, και δεν θα υπεισέρχεται στους καλλιτεχνικούς και ερευνητικούς προσανατολισμούς του Οργανισμού. Ο Οργανισμός θα λειτουργεί χάριν του δημοσίου συμφέροντος κατά τους κανόνες της ιδιωτικής οικονομίας και θα απολαμβάνει τις φορολογικές απαλλαγές και ατέλειες, καθώς και τα δικαστικά, δικονομικά και διοικητικά προνόμια του Δημοσίου, συμπεριλαμβανομένων των δικαστικών και διοικητικών ατελειών. Για όσα θέματα δεν ρυθμισθούν με νόμο, η λειτουργία του διέπεται από τις διατάξεις του ιδιωτικού δικαίου
3. Ο Οργανισμός θα είναι ο καθολικός διάδοχος του Κρατικού Μουσείου Σύγχρονης Τέχνης, συμπεριλαμβανομένου και του Μουσείου Φωτογραφίας Θεσσαλονίκης, υπεισερχόμενος σε όλες τις συμβατικές και εξωσυμβατικές υποχρεώσεις ή δικαιώματα αυτού, καθώς και στη θέση αυτού, ως δικαιούχου πάσης φύσεως επιχορήγησης ή χρηματοδότησης από δημοσίους ή ιδιωτικούς, εθνικούς, διεθνείς ή ευρωπαϊκούς πόρους.
4. Ανώτατο όργανο διοίκησης του Οργανισμού θα είναι το Διοικητικό Συμβούλιο που θα συγκροτείται από εννέα μέλη. Δύο από τα μέλη του Διοικητικού Συμβουλίου του Οργανισμού θα υποδεικνύονται από το Διοικητικό Συμβούλιο του κοινωφελούς ιδρύματος «Μακεδονικό Μουσείο Σύγχρονης Τέχνης» τα οποία δύο μέλη θα προέρχονται



υποχρεωτικώς από τα εκλεγόμενα, σύμφωνα με τις διατάξεις του π.δ. συστάσεως του ιδρύματος (Φ.Ε.Κ. Β' 469/21- 6-1994), μέλη του σωματείου «Μακεδονικό Κέντρο Σύγχρονης Τέχνης, Αρχιτεκτονικής και Βιομηχανικού Σχεδιασμού», που συμμετέχουν στο διοικητικό συμβούλιο του Ιδρύματος.

5. Το Διοικητικό Συμβούλιο του Οργανισμού θα είναι αρμόδιο για όλα, γενικώς, τα ζητήματα που αφορούν στη διοίκηση και διαχείριση του «νέου Οργανισμού», καθώς και για κάθε άλλο θέμα, με εξαίρεση αυτά για τα οποία αποκλειστικά αρμόδιος είναι ο Γενικός Διευθυντής και οι Διευθυντές. Ειδικότερα, το Διοικητικό Συμβούλιο θα είναι, μεταξύ άλλων, αρμόδιο: (α) να χαράζει την γενική πολιτιστική πολιτική και στρατηγική του Οργανισμού, (β) να εγκρίνει το γενικό σχεδιασμό, τον ετήσιο καλλιτεχνικό και εκπαιδευτικό προγραμματισμό και τους σχετικούς επιμέρους προϋπολογισμούς υλοποίησης των Διευθύνσεων του Οργανισμού, (γ) να αποδέχεται δωρεές, εισφορές, χορηγίες, συνάπτει δάνεια και προβαίνει σε κάθε νόμιμη εκμετάλλευση των περιουσιακών στοιχείων του Οργανισμού, (δ) να ασκεί πειθαρχική εξουσία σε δεύτερο βαθμό για όλο το προσωπικό, (ε) να εγκρίνει την ετήσια έκθεση πεπραγμένων και τον οικονομικό απολογισμό που υποβάλλει στον Υπουργό Πολιτισμού, (στ) να αποφασίζει την πρόσληψη και την απόλυση του πάσης φύσεως προσωπικού του Οργανισμού και (ζ) να διενεργεί έλεγχο νομιμότητας επί των πράξεων του Γενικού Διευθυντή και των Διευθυντών.
6. Ο Οργανισμός θα διοικείται στη καθημερινή του λειτουργία από Γενικό Διευθυντή που θα επιλέγεται ύστερα από ανοικτή, δημόσια διεθνή πρόσκληση εκδήλωσης ενδιαφέροντος που κοινοποιείται με κάθε πρόσφορο μέσο. Γνώμη σχετικά με την αξιολογική προτεραιότητα των υποψηφίων μπορούν να διατυπώσουν οι Εφορείες Σύγχρονης Τέχνης και Φωτογραφίας καθώς και η Καλλιτεχνική Επιτροπή. Η απόφαση επιλογής αυτού θα πρέπει να είναι αιτιολογημένη και να αναρτάται δημόσια. Ο Γενικός Διευθυντής δεν θα ασκεί καλλιτεχνικό έργο στον



Μητροπολιτικό Οργανισμό Μουσείων Εικαστικών Τεχνών Θεσσαλονίκης.

7. Στο πλαίσιο του Οργανισμού θα συσταθούν και θα λειτουργούν Διευθύνσεις (α) Μοντέρνας Τέχνης, (β) Σύγχρονης Τέχνης και (γ) Φωτογραφίας, καθώς και Κέντρο Πειραματικών Τεχνών, ως αυτοτελές Τμήμα αυτού. Οι Διευθύνσεις Μοντέρνας Τέχνης, Σύγχρονης Τέχνης και Φωτογραφίας, εφόσον διαθέτουν συλλογές διακριτές μεταξύ τους, θα διατηρούν στο πλαίσιο της δημόσιας επικοινωνίας και παρουσίας τους τον τίτλο του «Μουσείου Μοντέρνας Τέχνης», «Μουσείου Σύγχρονης Τέχνης» και «Μουσείου Φωτογραφίας Θεσσαλονίκης», αντίστοιχα. Εφόσον, δε, στο εγχείρημα της συνένωσης θα συμμετέχει και το Ίδρυμα «Μουσείο Άλεξ Μυλωνά», με τη παραχώρηση των οικείων συλλογών και των εγκαταστάσεων αυτού στον νέο Οργανισμό, θα συσταθεί και λειτουργεί στο πλαίσιο της προαναφερθείσας Διεύθυνσης Σύγχρονης Τέχνης του Οργανισμού, ως ιδιαίτερο Τμήμα αυτής, Τμήμα Σύγχρονης Γλυπτικής, που θα διαχειρίζεται τις παραχωρηθείσες συλλογές και εγκαταστάσεις και θα διατηρεί στο πλαίσιο της δημόσιας επικοινωνίας και παρουσίας του τον τίτλο «Μουσείο Άλεξ Μυλωνά».
8. Ειδικώς, η λειτουργία της Διεύθυνσης Σύγχρονης Τέχνης, που θα συσταθεί και λειτουργεί στο πλαίσιο του Οργανισμού, θα εποπτεύεται από πενταμελή Εφορεία, ο Πρόεδρος και δύο μέλη της οποίας θα υποδεικνύονται από το Διοικητικό Συμβούλιο του ιδρύματος ΜΜΣΤ. Εφόσον, δε, στο εγχείρημα της συνένωσης θα συμμετέχει και το Ίδρυμα «Μουσείο Άλεξ Μυλωνά», ένα από τα υπόλοιπα μέλη της προαναφερθείσας Εφορείας θα υποδεικνύεται από το Διοικητικό Συμβούλιο του εν λόγω ιδρύματος.
9. Τα αρμόδια όργανα διοίκησης του Οργανισμού θα μεριμνούν για την κατάλληλη ασφάλιση και συντήρηση των παραχωρουμένων συλλογών καθώς και για την κατάλληλη ασφάλιση και συντήρηση των παραχωρουμένων κτιριακών εγκαταστάσεων, με όρους ανάλογους

αυτών της ασφάλισης και συντήρησης των λοιπών συλλογών και εγκαταστάσεων αυτού.

10. Ως προς τη χρήση των παραχωρούμενων κτιριακών εγκαταστάσεων, ο Οργανισμός θα δεσμευτεί αφενός να διατηρεί την έκθεση των μονίμων συλλογών στους αντίστοιχους χώρους (Παράρτημα Α') και αφετέρου να συνεχίζει να παραχωρεί άνευ ανταλλάγματος τη χρήση της αίθουσας πολλαπλών χρήσεων για εκδηλώσεις του σωματείου «Μακεδονικό Κέντρο Σύγχρονης Τέχνης, Αρχιτεκτονικής και Βιομηχανικού Σχεδιασμού». Κατόπιν εγκρίσεως της Διεύθυνσης Σύγχρονης Τέχνης, το ανωτέρω σωματείο δύναται να δραστηριοποιείται προς όφελος του Οργανισμού με προγράμματα εκδηλώσεων.
11. Ο Οργανισμός θα αναλάβει τη συνέχεια της υλοποίησης, μέχρι πλήρους αποπεράτωσης, όλων των επιχορηγούμενων από ιδιωτικούς φορείς εκθεσιακών, ερευνητικών και εκπαιδευτικών προγραμμάτων που θα εισφέρει το Ίδρυμα «Μακεδονικό Μουσείο Σύγχρονης Τέχνης» και θα έχουν εγκριθεί κατά τον χρόνο έναρξης ισχύος των ιδρυτικών αυτού ρυθμίσεων. Για τον σκοπό αυτό, καθώς και για την αποτελεσματική και ασφαλή διεκπεραίωση της διαδικασίας παράδοσης και παραλαβής των παραχωρούμενων συλλογών, αρχείων, εγκαταστάσεων και εξοπλισμού μεταξύ των συμβαλλόμενων Μουσείων, ο Οργανισμός θα υπεισέλθει στη θέση εργοδότη οκτώ (8) εξειδικευμένων στελεχών, που απασχολούνται σήμερα από το Ίδρυμα ΜΜΣΤ και επιθυμούν να συνεχίσουν την απασχόλησή τους στον νέο Οργανισμό. Τα πρόσωπα αυτά θα συνδέονται εφ' εξής με τον Οργανισμό με συμβάσεις εργασίας ορισμένου χρόνου τριετούς διάρκειας αρχομένης από την έναρξη ισχύος του σχετικού Νόμου, ο δε Οργανισμός αναλαμβάνει όλες τις υποχρεώσεις που απορρέουν από τις εν λόγω συμβάσεις. Εφόσον, δε στο εγχείρημα της συνένωσης θα συμμετέχει και το Ίδρυμα «Μουσείο Άλεξ Μυλωνά», στο ίδιο ως άνω καθεστώς θα υπαχθεί και ένας (1) ακόμη εργαζόμενος του Ιδρύματος ΜΜΣΤ, που σήμερα απασχολείται για τις ανάγκες του Ιδρύματος ΜΑΜ.

Β. Η παρούσα Σύμβαση Παραχώρησης Δικαιωμάτων Χρήσεως τελεί υπό διαλυτική αίρεση και τα αποτελέσματά της ανατρέπονται, αυτοδικαίως και αναδρομικώς, σε περίπτωση που, εντός δώδεκα (12) μηνών από την ημερομηνία υπογραφής της, δεν δημοσιευθεί ο σχετικός Νόμος, ο οποίος θα ρυθμίζει τα θέματα διοίκησης, οργάνωσης και λειτουργίας του νέου Οργανισμού, με ελάχιστο περιεχόμενο τους όρους της παρούσας Σύμβασης (υπό Α.), οι οποίοι αναγνωρίζονται και συμφωνούνται ως όροι ουσιώδεις και κεφαλαιώδους σημασίας για την επίτευξη του εγχειρήματος να συνενωθούν οι δυνάμεις των δύο Μουσείων της Θεσσαλονίκης.

ΠΑΡΑΤΑΣΗ ΣΥΜΒΑΣΗΣ

Στη Θεσσαλονίκη σήμερα 18 Απριλίου 2018 μεταξύ των συμβαλλομένων, αφενός

του **Μακεδονικού Μουσείου Σύγχρονης Τέχνης**, το οποίο έχει συσταθεί ως κοινωφελές ίδρυμα με το από 9-6-1994 π.δ. (Φ.Ε.Κ. Β' 469/21-6-1994), και έχει έδρα τη Θεσσαλονίκη, Εγνατίας 154 (ΔΕΘ), και αφετέρου

του **Κρατικού Μουσείου Σύγχρονης Τέχνης**, το οποίο έχει ιδρυθεί με το άρθρο 2 του ν. 2557/1997 (Φ.Ε.Κ. Α' 271/ 24.12.1997) ως νομικό πρόσωπο ιδιωτικού δικαίου, με έδρα τη Θεσσαλονίκη,

Συνομολογείται ότι :

Η παραπάνω από 19/04/2017 μεταξύ αυτών σύμβαση παρατείνεται, σύμφωνα με το στοιχείο Β' αυτής, για άλλους έξι (6) μήνες, έως τις 19/10/2018.

Για το Μακεδονικό Μουσείο
Σύγχρονης Τέχνης

Ξανθίππη Σκαρπια-Χόιπελ
Πρόεδρος ΔΣ

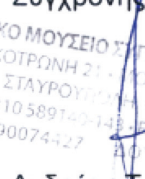

Για το Κρατικό Μουσείο
Σύγχρονης Τέχνης

ΚΡΑΤΙΚΟ ΜΟΥΣΕΙΟ ΣΥΓΧΡΟΝΗΣ ΤΕΧΝΗΣ
ΚΟΛΟΚΟΤΡΩΝΗ 21 - ΠΟΛΙΣΤΕΙΟΝ ΛΑΖΑΡΙΣΤΩΝ
564 30 ΣΤΑΥΡΟΥΠΟΛΙΣ - ΘΕΣΣΑΛΟΝΙΚΗ
ΤΗΛ.: 2310 589140-145 FAX: 2310 600123
ΑΦΜ: 090074427 ΕΠΥ: ΝΕΑΠΟΛΕΩΣ

Ανδρέας Τάκης
Πρόεδρος ΔΣ

ΠΑΡΑΡΤΗΜΑ Γ2'

ΤΡΟΠΟΠΟΙΗΣΗ ΤΗΣ ΑΠΟ 19.4.2017 ΣΥΜΒΑΣΗΣ ΠΑΡΑΧΩΡΗΣΗΣ ΔΙΚΑΙΩΜΑΤΩΝ ΧΡΗΣΕΩΣ ΚΙΝΗΤΩΝ ΚΑΙ ΑΚΙΝΗΤΩΝ ΜΕΤΑΞΥ ΜΑΚΕΔΟΝΙΚΟΥ ΜΟΥΣΕΙΟΥ ΣΥΓΧΡΟΝΗΣ ΤΕΧΝΗΣ ΚΑΙ ΚΡΑΤΙΚΟΥ ΜΟΥΣΕΙΟΥ ΣΥΓΧΡΟΝΗΣ ΤΕΧΝΗΣ

Στη Θεσσαλονίκη σήμερα 21 Ιουνίου 2018 μεταξύ των συμβαλλομένων, αφενός

του **Μακεδονικού Μουσείου Σύγχρονης Τέχνης**, το οποίο έχει συσταθεί ως κοινωφελές ίδρυμα με το από 9-6-1994 π.δ. (Φ.Ε.Κ. Β' 469/21-6-1994), και έχει έδρα τη Θεσσαλονίκη, Εγνατίας 154 (ΔΕΘ), και αφετέρου

του **Κρατικού Μουσείου Σύγχρονης Τέχνης**, το οποίο έχει ιδρυθεί με το άρθρο 2 του ν. 2557/1997 (Φ.Ε.Κ. Α' 271/ 24.12.1997) ως νομικό πρόσωπο ιδιωτικού δικαίου, με έδρα τη Θεσσαλονίκη,

συνομολογείται ότι

1. Η από 19.4.2017 σύμβαση παραχώρησης δικαιωμάτων χρήσεως κινητών και ακινήτων μεταξύ των αυτών μερών, όπως αυτή ισχύει, τροποποιείται με την αναδιατύπωση του εδαφίου β' της υπ' αριθ. 11 παραγράφου των αναφερομένων υπό το κεφάλαιο Α' αυτής ειδικότερων όρων της ως άνω σύμβασης ως εξής:

«Για τον σκοπό αυτό και εφόσον δεν υιοθετηθεί από τον νόμο που θα ψηφισθεί σχετικά, άλλη ευνοϊκότερη ρύθμιση για τον αριθμό και τους όρους εργασίας των προσώπων, που σήμερα εργάζονται στο ΜΜΣΤ, στο σύνολό τους, ο Οργανισμός, προκειμένης της αποτελεσματικής και ασφαλούς διεκπεραίωσης της διαδικασίας παράδοσης και παραλαβής των παραχωρουμένων συλλογών, αρχείων, εγκαταστάσεων και εξοπλισμού μεταξύ των συμβαλλόμενων Μουσείων, θα υπεισέλθει στη θέση εργοδότη τουλάχιστον οκτώ (8) εξειδικευμένων στελεχών, που απασχολούνται σήμερα από το Ίδρυμα ΜΜΣΤ και επιθυμούν να συνεχίσουν την απασχόλησή τους στον νέο Οργανισμό».

2. Κατόπιν αυτού η εν λόγω σύμβαση κωδικοποιείται εκ νέου ως εξής:

“ΣΥΜΒΑΣΗ ΠΑΡΑΧΩΡΗΣΗΣ ΔΙΚΑΙΩΜΑΤΩΝ ΧΡΗΣΕΩΣ ΚΙΝΗΤΩΝ ΚΑΙ ΑΚΙΝΗΤΩΝ

Στη Θεσσαλονίκη σήμερα 19 Απριλίου 2017 μεταξύ των συμβαλλομένων, αφενός του **Μακεδονικού Μουσείου Σύγχρονης Τέχνης**, το οποίο έχει συσταθεί ως κοινωφελές ίδρυμα με το από 9-6-1994 π.δ. (Φ.Ε.Κ. Β' 469/21-6-1994), και έχει έδρα τη Θεσσαλονίκη, Εγνατίας 154 (ΔΕΘ), και αφετέρου

του **Κρατικού Μουσείου Σύγχρονης Τέχνης**, το οποίο έχει ιδρυθεί με το άρθρο 2 του ν. 2557/1997 (Φ.Ε.Κ. Α' 271/ 24.12.1997) ως νομικό πρόσωπο ιδιωτικού δικαίου, με έδρα τη Θεσσαλονίκη,

Επειδή τα μέρη συνομολογούν:

ΟΤΙ έχουν ως κοινούς ή παρεμφερείς σκοπούς τη δυναμική ανάπτυξη και προβολή των Εικαστικών Τεχνών, της Φωτογραφίας, του Βιομηχανικού και Αρχιτεκτονικού Σχεδιασμού, της Αισθητικής Καλλιέργειας, της Ιστορικής Μελέτης και Επιστημονικής Έρευνας καθώς και την Ενίσχυση Πειραματικών και Εναλλακτικών Προτάσεων για τις Τέχνες.

ΟΤΙ οι σκοποί αυτοί επιτυγχάνονται με τη συγκρότηση μουσειακών συλλογών και αρχείων, τη φύλαξη και ανάδειξη των συλλογών αυτών, σύμφωνα με τις πιο σύγχρονες και αποτελεσματικές μουσειολογικές προδιαγραφές, την αρχειοθέτηση και τεκμηρίωση των

συλλογών με τη βοήθεια ηλεκτρονικών μέσων, την έκθεση σε μόνιμη βάση τμημάτων όλων των συλλογών, στον κατά την περίπτωση κατάλληλο χώρο ή χώρους.

ΟΤΙ οι σκοποί αυτοί επιτυγχάνονται επίσης με τη διοργάνωση περιοδικών εκθέσεων αυτοτελώς ή σε συνδιοργάνωση με έγκυρα Μουσεία και Κέντρα Σύγχρονης Τέχνης στην Ελλάδα και το εξωτερικό, τη χρήση της πλέον εξελιγμένης ψηφιακής τεχνολογίας σε όλους τους τομείς επικοινωνίας, την ουσιαστική συνεργασία και δικτύωση με μεγάλους πολιτιστικούς φορείς της Ελλάδας, της Ευρώπης και του εξωτερικού, τη διάσωση και ανάδειξη έργων Ελλήνων και ξένων δημιουργών, την προαγωγή της καλλιτεχνικής παιδείας του κοινού, την προσβασιμότητα όλων των κοινωνικών ομάδων στις Τέχνες, την οργάνωση ειδικού προγράμματος επαγγελματικής κατάρτισης και εξειδίκευσης των επιμελητών, την εκπόνηση εκπαιδευτικών προγραμμάτων για σχολικές και άλλες ομάδες, όπως καλλιτεχνικά εργαστήρια για μαθητές, ξεναγήσεις, σεμινάρια εκπαιδευτικών, επιμορφωτικά σεμινάρια, παραγωγή έντυπων και ηλεκτρονικών εκδόσεων για το κοινό, την υποστήριξη ή/και την οργάνωση παράλληλων εκδηλώσεων, όπως διαλέξεων, συνεδρίων, κινηματογραφικών προβολών, θεατρικών παραστάσεων, συναυλιών και άλλων αφιερωμάτων καλλιτεχνικού και διεπιστημονικού χαρακτήρα, αυτοτελώς ή σε συνδιοργάνωση με έγκυρους πολιτιστικούς και εκπαιδευτικούς φορείς, στην Ελλάδα και το εξωτερικό.

ΟΤΙ τα μέρη αναγνωρίζουν την ανάγκη να συνενωθούν οι δυνάμεις των δυο Μουσείων στη Θεσσαλονίκη, εφόσον συσταθεί ένας νέος οργανισμός με κατάλληλη δομή προκειμένου να συντονίζει και χρηματοδοτεί τις κοινές δραστηριότητες για την επίτευξη των κοινών σκοπών.

Σήμερα τα μέρη συμφωνούν:

Α. Το Μακεδονικό Μουσείο Σύγχρονης Τέχνης, κατόπιν της από 30/06/2016 απόφασης του Διοικητικού Συμβουλίου του, θα παραχωρήσει στο νέο Οργανισμό, που θα ιδρυθεί κατόπιν της ψήφισης σχετικού νόμου από τη Βουλή των Ελλήνων, για διάρκεια 30 ετών από την έναρξη ισχύος των σχετικών διατάξεων και με δυνατότητα παράτασης της εν λόγω περιόδου, τα δικαιώματα χρήσεως των συλλογών έργων τέχνης, που περιγράφονται στον επισυναπτόμενο στο παρόν και αποτελούντα αναπόσπαστο τμήμα αυτού Αναλυτικό Κωδικοποιημένο Πίνακα Απογραφής των έργων των παραχωρούμενων Συλλογών (Παράρτημα Α), καθώς και τμήμα των κτιριακών εγκαταστάσεων, που κατέχει και διαχειρίζεται, μετά του εξοπλισμού τους, και οι οποίες περιγράφονται πλήρως στα επίσης επισυναπτόμενα στο παρόν και αποτελούντα αναπόσπαστο τμήμα αυτού σχετικά διαγράμματα κατόψεων των παραχωρούμενων κτιριακών εγκαταστάσεων στον υπό σύσταση νέο Οργανισμό (Παράρτημα Β), υπό τους εξής ειδικότερους όρους:

1. Ο νέος οργανισμός, που θα ιδρυθεί, θα φέρει την επωνυμία «Μητροπολιτικός Οργανισμός Μουσείων Εικαστικών Τεχνών Θεσσαλονίκης» (συντ. MOMus) και θα έχει την έδρα του στη Θεσσαλονίκη.
2. Ο «Μητροπολιτικός Οργανισμός Μουσείων Εικαστικών Τεχνών Θεσσαλονίκης», εφεξής αποκαλούμενος εδώ «Οργανισμός», θα ιδρυθεί ως νομικό πρόσωπο ιδιωτικού δικαίου υπαγόμενο στην εποπτεία του Υπουργού Πολιτισμού. Η εποπτεία αυτού θα αφορά την έγκριση του προϋπολογισμού και απολογισμού του νομικού προσώπου, καθώς και τον έλεγχο νομιμότητας των αποφάσεων του Διοικητικού Συμβουλίου, που αναφέρονται σε θέματα διαχείρισης της κρατικής επιχορήγησης και πρόσληψης του προσωπικού, και δεν θα υπεισέρχεται στους καλλιτεχνικούς και ερευνητικούς προσανατολισμούς του Οργανισμού. Ο Οργανισμός θα λειτουργεί χάριν του δημοσίου συμφέροντος κατά τους κανόνες της ιδιωτικής οικονομίας και θα απολαμβάνει τις φορολογικές απαλλαγές και ατέλειες, καθώς και τα δικαστικά, δικονομικά και διοικητικά προνόμια του Δημοσίου, συμπεριλαμβανομένων των δικαστικών και διοικητικών ατελειών. Για όσα θέματα δεν ρυθμισθούν με νόμο, η λειτουργία του διέπεται από τις διατάξεις του ιδιωτικού δικαίου.
3. Ο Οργανισμός θα είναι ο καθολικός διάδοχος του Κρατικού Μουσείου Σύγχρονης Τέχνης, συμπεριλαμβανομένου και του Μουσείου Φωτογραφίας Θεσσαλονίκης, υπεισερχόμενος σε όλες τις συμβατικές και εξωσυμβατικές υποχρεώσεις ή δικαιώματα αυτού, καθώς και στη θέση αυτού, ως δικαιούχου πάσης φύσεως επιχορήγησης ή χρηματοδότησης από δημοσίου ή ιδιωτικούς, εθνικούς, διεθνείς ή ευρωπαϊκούς πόρους.
4. Ανώτατο όργανο διοίκησης του Οργανισμού θα είναι το Διοικητικό Συμβούλιο που θα συγκροτείται από εννέα μέλη. Δύο από τα μέλη του Διοικητικού Συμβουλίου του Οργανισμού θα υποδεικνύονται από το Διοικητικό Συμβούλιο του κοινωφελούς ιδρύματος «Μακεδονικό Μουσείο Σύγχρονης Τέχνης» τα οποία δύο μέλη θα

- προέρχονται υποχρεωτικώς από τα εκλεγόμενα, σύμφωνα με τις διατάξεις του π.δ. συστάσεως του ιδρύματος (Φ.Ε.Κ. Β' 469/21- 6-1994), μέλη του σωματείου «Μακεδονικό Κέντρο Σύγχρονης Τέχνης, Αρχιτεκτονικής και Βιομηχανικού Σχεδιασμού», που συμμετέχουν στο διοικητικό συμβούλιο του Ιδρύματος.
5. Το Διοικητικό Συμβούλιο του Οργανισμού θα είναι αρμόδιο για όλα, γενικώς, τα ζητήματα που αφορούν στη διοίκηση και διαχείριση του «νέου Οργανισμού», καθώς και για κάθε άλλο θέμα, με εξαίρεση αυτά για τα οποία αποκλειστικά αρμόδιος είναι ο Γενικός Διευθυντής και οι Διευθυντές. Ειδικότερα, το Διοικητικό Συμβούλιο θα είναι, μεταξύ άλλων, αρμόδιο: (α) να χαράζει την γενική πολιτιστική πολιτική και στρατηγική του Οργανισμού, (β) να εγκρίνει το γενικό σχεδιασμό, τον ετήσιο καλλιτεχνικό και εκπαιδευτικό προγραμματισμό και τους σχετικούς επιμέρους προϋπολογισμούς υλοποίησης των Διευθύνσεων του Οργανισμού, (γ) να αποδέχεται δωρεές, εισφορές, χορηγίες, συνάπτει δάνεια και προβαίνει σε κάθε νόμιμη εκμετάλλευση των περιουσιακών στοιχείων του Οργανισμού, (δ) να ασκεί πειθαρχική εξουσία σε δεύτερο βαθμό για όλο το προσωπικό, (ε) να εγκρίνει την ετήσια έκθεση πεπραγμένων και τον οικονομικό απολογισμό που υποβάλλει στον Υπουργό Πολιτισμού, (στ) να αποφασίζει την πρόσληψη και την απόλυση του πάσης φύσεως προσωπικού του Οργανισμού και (ζ) να διενεργεί έλεγχο νομιμότητας επί των πράξεων του Γενικού Διευθυντή και των Διευθυντών.
 6. Ο Οργανισμός θα διοικείται στη καθημερινή του λειτουργία από Γενικό Διευθυντή που θα επιλέγεται ύστερα από ανοικτή, δημόσια διεθνή πρόσκληση εκδήλωσης ενδιαφέροντος που κοινοποιείται με κάθε πρόσφορο μέσο. Γνώμη σχετικά με την αξιολογική προτεραιότητα των υποψηφίων μπορούν να διατυπώσουν οι Εφορείες Σύγχρονης Τέχνης και Φωτογραφίας καθώς και η Καλλιτεχνική Επιτροπή. Η απόφαση επιλογής αυτού θα πρέπει να είναι αιτιολογημένη και να αναρτάται δημόσια. Ο Γενικός Διευθυντής δεν θα ασκεί καλλιτεχνικό έργο στον Μητροπολιτικό Οργανισμό Μουσείων Εικαστικών Τεχνών Θεσσαλονίκης.
 7. Στο πλαίσιο του Οργανισμού θα συσταθούν και θα λειτουργούν Διευθύνσεις (α) Μοντέρνας Τέχνης, (β) Σύγχρονης Τέχνης και (γ) Φωτογραφίας, καθώς και Κέντρο Πειραματικών Τεχνών, ως αυτοτελές Τμήμα αυτού. Οι Διευθύνσεις Μοντέρνας Τέχνης, Σύγχρονης Τέχνης και Φωτογραφίας, εφόσον διαθέτουν συλλογές διακριτές μεταξύ τους, θα διατηρούν στο πλαίσιο της δημόσιας επικοινωνίας και παρουσίας τους τον τίτλο του «Μουσείου Μοντέρνας Τέχνης», «Μουσείου Σύγχρονης Τέχνης» και «Μουσείου Φωτογραφίας Θεσσαλονίκης», αντίστοιχα. Εφόσον, δε, στο εγχείρημα της συνένωσης θα συμμετέχει και το Ίδρυμα «Μουσείο Άλεξ Μυλωνά», με τη παραχώρηση των οικείων συλλογών και των εγκαταστάσεων αυτού στον νέο Οργανισμό, θα συσταθεί και λειτουργεί στο πλαίσιο της προαναφερθείσας Διεύθυνσης Σύγχρονης Τέχνης του Οργανισμού, ως ιδιαίτερο Τμήμα αυτής, Τμήμα Σύγχρονης Γλυπτικής, που θα διαχειρίζεται τις παραχωρηθείσες συλλογές και εγκαταστάσεις και θα διατηρεί στο πλαίσιο της δημόσιας επικοινωνίας και παρουσίας του τον τίτλο «Μουσείο Άλεξ Μυλωνά».
 8. Ειδικώς, η λειτουργία της Διεύθυνσης Σύγχρονης Τέχνης, που θα συσταθεί και λειτουργεί στο πλαίσιο του Οργανισμού, θα εποπτεύεται από πενταμελή Εφορεία, ο Πρόεδρος και δύο μέλη της οποίας θα υποδεικνύονται από το Διοικητικό Συμβούλιο του ιδρύματος ΜΜΣΤ. Εφόσον, δε, στο εγχείρημα της συνένωσης θα συμμετέχει και το Ίδρυμα «Μουσείο Άλεξ Μυλωνά», ένα από τα υπόλοιπα μέλη της προαναφερθείσας Εφορείας θα υποδεικνύεται από το Διοικητικό Συμβούλιο του εν λόγω ιδρύματος.
 9. Τα αρμόδια όργανα διοίκησης του Οργανισμού θα μεριμνούν για την κατάλληλη ασφάλιση και συντήρηση των παραχωρουμένων συλλογών καθώς και για την κατάλληλη ασφάλιση και συντήρηση των παραχωρουμένων κτιριακών εγκαταστάσεων, με όρους ανάλογους αυτών της ασφάλισης και συντήρησης των λοιπών συλλογών και εγκαταστάσεων αυτού.
 10. Ως προς τη χρήση των παραχωρούμενων κτιριακών εγκαταστάσεων, ο Οργανισμός θα δεσμευτεί αφενός να διατηρεί την έκθεση των μόνιμων συλλογών στους αντίστοιχους χώρους (Παράρτημα Α') και αφετέρου να συνεχίζει να παραχωρεί άνευ ανταλλάγματος τη χρήση της αίθουσας πολλαπλών χρήσεων για εκδηλώσεις του σωματείου «Μακεδονικό Κέντρο Σύγχρονης Τέχνης, Αρχιτεκτονικής και Βιομηχανικού Σχεδιασμού». Κατόπιν εγκρίσεως της Διεύθυνσης Σύγχρονης Τέχνης, το ανωτέρω

σωματείο δύναται να δραστηριοποιείται προς όφελος του Οργανισμού με προγράμματα εκδηλώσεων.

- 11. Ο Οργανισμός θα αναλάβει τη συνέχεια της υλοποίησης, μέχρι πλήρους αποπεράτωσης, όλων των επιχορηγούμενων από ιδιωτικούς φορείς εκθεσιακών, ερευνητικών και εκπαιδευτικών προγραμμάτων που θα εισφέρει το Ίδρυμα «Μακεδονικό Μουσείο Σύγχρονης Τέχνης» και θα έχουν εγκριθεί κατά τον χρόνο έναρξης ισχύος των ιδρυτικών αυτού ρυθμίσεων. Για τον σκοπό αυτό και εφόσον δεν υιοθετηθεί από τον νόμο που θα ψηφισθεί σχετικά, άλλη ευνοϊκότερη ρύθμιση για τον αριθμό και τους όρους εργασίας των προσώπων, που σήμερα εργάζονται στο ΜΜΣΤ, στο σύνολό τους, ο Οργανισμός, προκειμένης της αποτελεσματικής και ασφαλούς διεκπεραίωσης της διαδικασίας παράδοσης και παραλαβής των παραχωρουμένων συλλογών, αρχείων, εγκαταστάσεων και εξοπλισμού μεταξύ των συμβαλλόμενων Μουσείων, θα υπεισέλθει στη θέση εργοδότη τουλάχιστον οκτώ (8) εξειδικευμένων στελεχών, που απασχολούνται σήμερα από το Ίδρυμα ΜΜΣΤ και επιθυμούν να συνεχίσουν την απασχόλησή τους στον νέο Οργανισμό. Τα πρόσωπα αυτά θα συνδέονται εφ' εξής με τον Οργανισμό με συμβάσεις εργασίας ορισμένου χρόνου τριετούς διάρκειας αρχομένης από την έναρξη ισχύος του σχετικού Νόμου, ο δε Οργανισμός αναλαμβάνει όλες τις υποχρεώσεις που απορρέουν από τις εν λόγω συμβάσεις. Εφόσον, δε στο εγχείρημα της συνένωσης θα συμμετέχει και το Ίδρυμα «Μουσείο Άλεξ Μυλωνά», στο ίδιο ως άνω καθεστώς θα υπαχθεί και ένας (1) ακόμη εργαζόμενος του Ιδρύματος ΜΜΣΤ, που σήμερα απασχολείται για τις ανάγκες του Ιδρύματος ΜΑΜ.

Β. Η παρούσα Σύμβαση Παραχώρησης Δικαιωμάτων Χρήσεως τελεί υπό διαλυτική αίρεση και τα αποτελέσματά της ανατρέπονται, αυτοδικαίως και αναδρομικώς, σε περίπτωση που, εντός δώδεκα (12) μηνών από την ημερομηνία υπογραφής της, δεν δημοσιευθεί ο σχετικός Νόμος, ο οποίος θα ρυθμίζει τα θέματα διοίκησης, οργάνωσης και λειτουργίας του νέου Οργανισμού, με ελάχιστο περιεχόμενο τους όρους της παρούσας Σύμβασης (υπό Α.), οι οποίοι αναγνωρίζονται και συμφωνούνται ως όροι ουσιαστικές και κεφαλαιώδους σημασίας για την επίτευξη του εγχειρήματος να συνενωθούν οι δυνάμεις των δύο Μουσείων της Θεσσαλονίκης.

Για το Μακεδονικό Μουσείο Σύγχρονης Τέχνης
Ξανθήππη Σκαρπιά-Χόιπελ
Πρόεδρος ΔΣ

Για το Κρατικό Μουσείο Σύγχρονης Τέχνης
Ανδρέας Τάκης
Πρόεδρος ΔΣ

Θεσσαλονίκη, 21.6.2018

Για το Μακεδονικό Μουσείο Σύγχρονης Τέχνης
Ξανθήππη Σκαρπιά-Χόιπελ
Πρόεδρος ΔΣ

Για το Κρατικό Μουσείο Σύγχρονης Τέχνης
Ανδρέας Τάκης
Πρόεδρος ΔΣ



Θεσσαλονίκη, 16.10.2018

Η διάρκεια ισχύος της παρούσας σύμβασης, όπως ισχύει προσωρινά από 21.6.2018, παρατείνεται με τη συμφωνητή των μερών μέχρι την 31.12.2018.

Για το Μουσείο Σύγχρονης Τέχνης

Ξανθήππη Σκαρπιά-Χόιπελ
Πρόεδρος ΔΣ



ΥΠ.ΠΟ.Α.
ΚΡΑΤΙΚΟ ΜΟΥΣΕΙΟ
ΚΡΑΤΙΚΟ ΜΟΥΣΕΙΟ ΣΥΓΧΡΟΝΗΣ ΤΕΧΝΗΣ
ΚΟΔΟΚΑΤΑΣΤΑΣΗ ΣΤΑ ΜΟΝΗ ΑΣΣΟΠΛΩΝ
564 30 ΣΤΑΥΡΟΥΠΟΛΗ - ΘΕΣΣΑΛΟΝΙΚΗ
ΤΗΛ.: 2310 589130-141 - FAX: 2310 600.123
ΑΦΜ: 090074427 ΔΟΥ: ΝΕΑΠΟΛΕΩΣ

ΠΡΟΣΑΡΤΗΜΑ ΙΙ

Παράρτημα μόνο της από 14 Σεπτεμβρίου 2017 σύμβασης μεταξύ “Κρατικού Μουσείου Σύγχρονης Τέχνης”, “Μακεδονικού Μουσείου Σύγχρονης Τέχνης” και “Μουσείου Σύγχρονης Τέχνης Άλεξ Μυλωνά”, που κυρώνεται με το άρθρο 16 του παρόντος νόμου, και της από 26 Ιουλίου 2018 παράτασης (Παράρτημα Α), καθώς και η από 12 Οκτωβρίου 2018 Σύμβαση Παράτασης ισχύος ενδιάμεσης συμφωνίας (ΠΑΡΑΡΤΗΜΑ Β)

Μουσείο Αλεξ Μυλωνά, σύμβαση παραχώρησης ακινήτου και δικαιωμάτων χρήσης

ΣΥΜΒΑΣΗ ΠΑΡΑΧΩΡΗΣΗΣ ΔΙΚΑΙΩΜΑΤΩΝ ΧΡΗΣΕΩΣ ΚΙΝΗΤΩΝ ΚΑΙ ΑΚΙΝΗΤΩΝ

Στη Θεσσαλονίκη σήμερα την 14^η Σεπτεμβρίου 2017 μεταξύ των συμβαλλομένων, αφενός

1. του **Μακεδονικού Μουσείου Σύγχρονης Τέχνης**, το οποίο έχει συσταθεί ως κοινωφελές ίδρυμα με το από 9-6-1994 π.δ. (Φ.Ε.Κ. Β 469/21-6-1994), και έχει έδρα τη Θεσσαλονίκη, Εγνατίας 154 (ΔΕΘ),
2. του **Κρατικού Μουσείου Σύγχρονης Τέχνης**, το οποίο έχει ιδρυθεί με το άρθρο 2 του ν. 2557/1997 (Φ.Ε.Κ. Α' 271/ 24.12.1997) ως νομικό πρόσωπο ιδιωτικού δικαίου, με έδρα τη Θεσσαλονίκη,

και αφετέρου

του ιδρύματος με την επωνυμία «**Μουσείο Σύγχρονης Τέχνης Αλεξ Μυλωνά**», το οποίο εδρεύει στην Αθήνα επί της οδού πλατεία Αγίων Ασωμάτων αριθμός 5, το οποίο έχει ιδρυθεί με τη με αριθμό 3542/22.12.1992 πράξη σύστασης της συμβολαιογράφου Αθήνας Μαρίας Καντζαβέλου και η ίδρυση του έχει εγκριθεί με π.δ. της 11^{ης} Ιανουαρίου 1992, το οποίο δημοσιεύτηκε νόμιμα στο δεύτερο τεύχος της Εφημερίδας της Κυβέρνησης με αριθμό φύλλο 27/19.1.1994. Το ίδρυμα κατά την υπογραφή του παρόντος εκπροσωπείται νόμιμα από την Προεδρο του κα Ελένη Μυλωνά, μετά από ειδική εντολή που της έχει δοθεί για την υπογραφή της παρούσας σύμβασης από το Διοικητικό Συμβούλιο του ιδρύματος κατά τη συνεδρίαση της 20^{ης} Ιουλίου 2017.

Συμφωνήθηκαν τα ακόλουθα:

Επειδή τα μέρη συνομολογούν:

ΟΤΙ έχουν ως κοινούς ή παρεμφερείς σκοπούς τη δυναμική ανάπτυξη και προβολή των Εικαστικών Τεχνών, της Φωτογραφίας, του Βιομηχανικού και Αρχιτεκτονικού Σχεδιασμού, της Αισθητικής Καλλιέργειας, της Ιστορικής Μελέτης και Επιστημονικής Έρευνας καθώς και την Ενίσχυση Πειραματικών και Εναλλακτικών Προτάσεων για τις Τέχνες.

ΟΤΙ οι σκοποί αυτοί επιτυγχάνονται με τη συγκρότηση μουσειακών συλλογών και αρχείων, τη φύλαξη και ανάδειξη των συλλογών αυτών, σύμφωνα με τις πιο σύγχρονες και αποτελεσματικές μουσειολογικές προδιαγραφές, την αρχειοθέτηση και τεκμηρίωση των συλλογών με τη βοήθεια ηλεκτρονικών μέσων, την έκθεση σε μόνιμη βάση τμημάτων όλων των συλλογών, στον κατά την περίπτωση κατάλληλο χώρο ή χώρους.

ΟΤΙ οι σκοποί αυτοί επιτυγχάνονται επίσης με τη διοργάνωση περιοδικών εκθέσεων αυτοτελώς ή σε συνδιοργάνωση με έγκυρα Μουσεία και Κέντρα Σύγχρονης Τέχνης στην Ελλάδα και το εξωτερικό, τη χρήση της πλέον εξελιγμένης ψηφιακής

Μουσείο Άλεξ Μυλωνά, σύμβαση παραχώρησης ακινήτου και δικαιωμάτων χρήσης

τεχνολογίας σε όλους τους τομείς επικοινωνίας, την ουσιαστική συνεργασία και δικτύωση με μεγάλους πολιτιστικούς φορείς της Ελλάδας, της Ευρώπης και του εξωτερικού, τη διάσωση και ανάδειξη έργων Ελλήνων και ξένων δημιουργών, την προαγωγή της καλλιτεχνικής παιδείας του κοινού, την προσβασιμότητα όλων των κοινωνικών ομάδων στις Τέχνες, την οργάνωση ειδικού προγράμματος επαγγελματικής κατάρτισης και εξειδίκευσης των επιμελητών, την εκπόνηση εκπαιδευτικών προγραμμάτων για σχολικές και άλλες ομάδες, όπως καλλιτεχνικά εργαστήρια για μαθητές, ξεναγήσεις, σεμινάρια εκπαιδευτικών, επιμορφωτικά σεμινάρια, παραγωγή έντυπων και ηλεκτρονικών εκδόσεων για το κοινό, την υποστήριξη ή/και την οργάνωση παράλληλων εκδηλώσεων, όπως διαλέξεων, συνεδρίων, κινηματογραφικών προβολών, θεατρικών παραστάσεων, συναυλιών και άλλων αφιερωμάτων καλλιτεχνικού και διεπιστημονικού χαρακτήρα, αυτοτελώς ή σε συνδιοργάνωση με έγκυρους πολιτιστικούς και εκπαιδευτικούς φορείς, στην Ελλάδα και το εξωτερικό.

ΌΤΙ το ίδρυμα «Μουσείο Σύγχρονης Τέχνης Άλεξ Μυλωνά» έλαβε γνώση της από 19 Απριλίου 2017 σύμβασης που υπεγράφη μεταξύ των αφενός συμβαλλομένων Μουσείων για τη συνένωση τους σε Ενιαίο Φορέα, ο οποίος θα φέρει την επωνυμία «Μητροπολιτικός Οργανισμός Μουσείων Εικαστικών Τεχνών Θεσσαλονίκης (συντ. ΜΟΜus) και θα έχει την έδρα του στη Θεσσαλονίκη και ότι προσχωρεί στη σύμβαση αυτή και στις προβλεπόμενες από αυτήν διατάξεις για τη διοίκηση και την οργάνωση του Οργανισμού. Διατυπώνεται με σαφήνεια ότι αν για οποιονδήποτε λόγο λυθεί η ως άνω σύμβαση μεταξύ των δύο Μουσείων, ή αν το ΜΜΣΤ αποχωρήσει από τον Οργανισμό, τότε το ΔΣ του ιδρύματος Άλεξ Μυλωνά, διατηρεί το δικαίωμα να υπαναχωρήσει από την παρούσα σύμβαση.

Ότι τα μέρη αναγνωρίζουν την ανάγκη να συνενωθούν οι δυνάμεις των Μουσείων εφόσον συσταθεί ένας νέος οργανισμός με κατάλληλη δομή προκειμένου να συντονίζει και χρηματοδοτεί τις κοινές δραστηριότητες για την επίτευξη των κοινών σκοπών.

Σήμερα τα μέρη συμφωνούν:

Α Το ίδρυμα «Μουσείο Σύγχρονης Τέχνης Άλεξ Μυλωνά», με την από 20 Ιουλίου 2017 απόφαση του Διοικητικού Συμβουλίου του, συμφωνεί να παραχωρήσει στο νέο Οργανισμό που θα ιδρυθεί μετά τη ψήφιση του νέου νόμου από τη Βουλή των Ελλήνων, για διάρκεια είκοσι (20) ετών από την έναρξη ισχύος των σχετικών διατάξεων, με δυνατότητα παράτασης, τα δικαιώματα χρήσεως του ιδιόκτητου κτιρίου του ιδρύματος στην οδό πλατεία Αγίων Ασωμάτων αριθμός 5 και των εγκαταστάσεων αυτού, καθώς και της συλλογής έργων τέχνης της ιδρύτριας Αλεξάνδρας Μπογδάνου Μυλωνά και του αρχείου αυτής, υπό τους ειδικότερους ουσιαστικούς όρους που αναφέρονται παρακάτω και χωρίς άλλη επιβάρυνση. Αναλυτικός κωδικοποιημένος πίνακας απογραφής των έργων και του αρχείου της παραχωρούμενης Συλλογής επισυνάπτεται στο παρόν (Παράρτημα), το οποίο

Μουσείο Άλεξ Μυλωνά, σύμβαση παραχώρησης ακινήτου και δικαιωμάτων χρήσης

αποτελεί αναπόσπαστο τμήμα της παρούσας σύμβασης. Μετά τη ψήφιση του νόμου και την ίδρυση του νέου φορέα, και πριν την παράδοση των κτιριακών εγκαταστάσεων και της συλλογής, τα μέρη (ο νέος οργανισμός όπως αυτός θα εκπροσωπείται και το ίδρυμα «Μουσείο Σύγχρονης Τέχνης Άλεξ Μυλωνά») θα υπογράψουν πρωτόκολλο παραλαβής και παράδοσης των όσων παραδίδονται στο νέο φορέα.

- 1** Για τον σκοπό διαχείρισης των παραχωρουμένων συλλογής και εγκαταστάσεων και την ένταξή τους στη δημόσια λειτουργία του νέου Οργανισμού, σύμφωνα με τις ιδρυτικές διατάξεις αυτού και τους όρους του παρόντος συμφωνητικού, θα ιδρυθεί και θα λειτουργεί στο πλαίσιο του νέου Οργανισμού, Τμήμα Σύγχρονης Γλυπτικής που θα υπάγεται οργανικά στη Διεύθυνση Σύγχρονης Τέχνης, που πρόκειται επίσης να συσταθεί, υπό τον τίτλο «Κέντρο Σύγχρονης Γλυπτικής – Μουσείο Άλεξ Μυλωνά». Το εν λόγω Τμήμα θα διατηρεί την ονομασία «Μουσείο» στο πλαίσιο της δημόσιας επικοινωνίας και παρουσίας αυτού.
- 2** Αν ο αριθμός των μελών του ΔΣ του Οργανισμού αυξηθεί πέραν του αριθμού των 9, στον Οργανισμό θα μετέχει υποχρεωτικά ένα μέλος από το ΔΣ του ιδρύματος Άλεξ Μυλωνά.
- 3** Η λειτουργία του προαναφερθέντος Τμήματος Σύγχρονης Τέχνης θα τελεί, όπως και οι λοιπές υπηρεσιακές μονάδες της Διεύθυνσης Σύγχρονης Τέχνης, η οποία θα συσταθεί στο πλαίσιο του Οργανισμού, υπό την εποπτεία και τον έλεγχο πενταμελούς Εφορείας, ο Πρόεδρος και δύο μέλη της οποίας θα υποδεικνύονται από το Διοικητικό Συμβούλιο του ιδρύματος ΜΜΣΤ, ενώ ένα μέλος της θα υποδεικνύεται από το ΔΣ του ιδρύματος Άλεξ Μυλωνά. Για τις δύο πρώτες θητείες της εν λόγω Εφορείας, το ίδρυμα Άλεξ Μυλωνά θα εκπροσωπεί στη σύνθεση αυτής η πρόεδρος του Δ.Σ. κα Ελένη Μυλωνά.
- 4** Ο νέος οργανισμός θα υπεισέλθει στη θέση του εργοδότη ενός εξειδικευμένου στελέχους, το οποίο απασχολείται σήμερα από το ΜΜΣΤ και το οποίο θα είναι γνώστης του Μουσείου Άλεξ Μυλωνά και της συλλογής του. Το στέλεχος αυτό, θα συνδέεται με τον Οργανισμό με σύμβαση εργασίας ορισμένου χρόνου τριετούς διάρκειας, η οποία θα αρχίσει από την έναρξη ισχύος του νόμου. Ο Οργανισμός, θα αναλάβει όλες τις υποχρεώσεις που απορρέουν από τη σύμβαση αυτή. Το στέλεχος αυτό, θα αξιοποιηθεί ιδίως προκειμένου να εξασφαλισθεί αποτελεσματική και ασφαλής διεκπεραίωση της διαδικασίας παράδοσης και παραλαβής των εγκαταστάσεων, της συλλογής, του αρχείου και του εξοπλισμού του μουσείου. Ο Οργανισμός οφείλει να μεριμνά για τη στελέχωση του Μουσείου Άλεξ Μυλωνά και με τακτικό προσωπικό (μόνιμο ή ΙΔΑΧ) από το υπηρετούν στον Οργανισμό, ή σε άλλη υπηρεσία ή εποπτευόμενο

Μουσείο Άλεξ Μυλωνά, σύμβαση παραχώρησης ακινήτου και δικαιωμάτων χρήσης

φορέα του ΥΠ.ΠΟ.Α ή άλλου Υπουργείου, κατόπιν σχετικής διάθεσης ή απόσπασης κατά την κείμενη νομοθεσία, ενώ λαμβάνει υπόψη και τις ανάγκες του Μουσείου Άλεξ Μυλωνά στον προγραμματισμό προσλήψεων.

5 Κατ' εξοχήν δε ουσιώδεις όροι για την παραχώρηση των δικαιωμάτων χρήσης από το Μουσείο Άλεξ Μυλωνά, εκτός από τους όρους οι οποίοι συμφωνήθηκαν μεταξύ του Κρατικού Μουσείου Σύγχρονης Τέχνης και του ΜΜΣΤ είναι και οι ακόλουθοι:

5.1. Το ίδρυμα «Μουσείο Σύγχρονης Τέχνης Άλεξ Μυλωνά» δεν καταργείται, θα διατηρήσει τη αυτοτέλεια του, θα διοικείται από το δικό του Διοικητικό Συμβούλιο, το οποίο είναι και το αρμόδιο όργανο για την επίβλεψη και επιτήρηση της επιτευξης των σκοπών του ιδρύματος μέσω των δράσεων του νέου Οργανισμού, την οποία θα ασκεί ιδίως δια της συμμετοχής του εκπροσώπου του, που το ίδιο θα υποδεικνύει, στη σύνθεση της εποπτεύουσας τη Διεύθυνση Σύγχρονης Τέχνης Εφορεία. Επίσης το ίδρυμα θα εξακολουθήσει να διατηρεί την έδρα του στο κτίριο της οδού πλατείας Αγίων Ασωμάτων αριθμός 5.

5.2. Η χρήση του ιδιόκτητου κτιρίου της οδού πλατείας Αγίων Ασωμάτων αριθμός 5, μαζί με τα συστατικά και τα παραρτήματα αυτού, καθώς και μαζί με όλο τον εξοπλισμό του κτιρίου παραχωρείται δωρεάν προς τον νέο Οργανισμό για διάρκεια 20 ετών, η οποία θα ξεκινήσει με το πρωτόκολλο παραλαβής του κτιρίου. Ο Οργανισμός, θα χρησιμοποιεί το κτίριο αποκλειστικά ως Μουσείο ή για συναφείς σκοπούς, όπως είναι κατ' εξοχήν η διεξαγωγή εκδηλώσεων ή δράσεων τέχνης και πολιτισμού. Ο νέος Οργανισμός θα είναι αποκλειστικά υπεύθυνος για την καταβολή όλων των φόρων, τελών, εισφορών και λογαριασμών, που αφορούν το κτίριο, από την περιέλευση σε αυτόν των δικαιωμάτων δωρεάν χρήσης του, σύμφωνα με τους όρους του παρόντος συμφωνητικού. Επίσης, θα είναι υπεύθυνος για τη συντήρηση και την εν γένει διατήρηση του κτιρίου σε άριστη κατάσταση. Το κτίριο, τα μηχανήματα και οι εγκαταστάσεις εντός αυτού (ανελκυστήρας, κλιματιστικά, φωτισμοί, μηχανές προβολής συναγερός, κ.λπ.), θα συντηρούνται επιμελώς από το νέο φορέα και θα αντικαθίστανται με καινούργια έτσι ώστε ανά πάσα στιγμή το κτίριο και οι εγκαταστάσεις να είναι σε πλήρη λειτουργική επάρκεια με την ίδια τουλάχιστον επιμέλεια που επιδεικνύεται και για κάθε άλλη μουσειακή μονάδα του Οργανισμού. Γίνεται ρητή μνεία στο γεγονός ότι το κτίριο είναι χαρακτηρισμένο ως «διατηρητέο» από την Εφορεία Νεωτέρων Μνημείων και Τεχνικών Έργων και δεν επιδέχεται οποιαδήποτε μεταβολή, προσθήκη ή τροποποίηση χωρίς την έγκριση των αρμοδίων φορέων. Σε κάθε περίπτωση, οποιαδήποτε μονίμου ή σταθερού χαρακτήρα μεταρρύθμιση, διαρρύθμιση ή μεταβολή των κτιριολογικών

ΞΕΝΗ ΜΥΛΩΝΑ

Μουσείο Άλεξ Μυλωνά, σύμβαση παραχώρησης ακινήτου και δικαιωμάτων χρήσης

χαρακτηριστικών ή του σταθερά εγκατεστημένου εξοπλισμού των παραχωρουμένων εγκαταστάσεων τυχόν σκοπείται από τον Οργανισμό, θα πρέπει να έχει τη σύμφωνη γνώμη του Διοικητικού Συμβουλίου του ιδρύματος, που χορηγείται κατόπιν σχετικής έγγραφης πρότασης. Ο Οργανισμός μεριμνά για την εξασφάλιση συγχρηματοδοτούμενων προγραμμάτων ή χορηγιών - δωρεών για την υλοποίηση επιστημονικών, καλλιτεχνικών, εκπαιδευτικών προγραμμάτων, καθώς και εφαρμογών για τη χρήση Τεχνολογιών Πληροφορικής και Επικοινωνίας.

- 5.3. Η επωνυμία «Μουσείο Άλεξ Μυλωνά» θα αναγράφεται μαζί με το όνομα του Νέου Φορέα σε όλες τις δραστηριότητες και τη δημόσια προβολή των όσων δράσεων ή εκδηλώσεων διεξάγονται στο παραχωρούμενο κτίριο επί της οδού Αγίων Ασωμάτων ή σε αναφορά σε αυτό. Ενδεικτικά, σε ευδιάκριτη θέση στο κτίριο (και έξω από αυτό) θα αναφέρεται η επωνυμία Μουσείο Άλεξ Μυλωνά, στην ιστοσελίδα που θα ενημερώνει για το πρόγραμμα εκθέσεων μέσα στους χώρους του Μουσείου, στην προβολή του κτιρίου μέσα από τα ΜΜΕ κ.λπ.
- 5.4. Μαζί με το κτίριο παραχωρείται δωρεάν για την ίδια περίοδο (20 ετών) και η χρήση όλης της συλλογής των έργων της Άλεξ Μυλωνά, η οποία αποτελεί περιουσία του ιδρύματος και η οποία βρίσκεται συνημμένη στην συμβολαιογραφική πράξη ίδρυσης του Μουσείου.). Η ποιότητα των αντιγράφων της συλλογής, τα οποία θα παραχθούν από τον νέο Οργανισμό, θα ελέγχεται από την Πρόεδρο του ΔΣ του ΜΑΜ. Ο Οργανισμός έχει την ευθύνη της φύλαξης και συντήρησης της συλλογής που του παραδίδεται. Μαζί παραχωρείται και η χρήση και φύλαξη του αρχείου της Άλεξ Μυλωνά. Πρωτόκολλο παράδοσης και παραλαβής θα υπογραφεί υποχρεωτικά από το νέο Οργανισμό, μετά την ίδρυση του, κατά την παραλαβή των έργων.
- 5.5. Έργα της ιδρύτριας Άλεξ Μυλωνά θα εκτίθενται υποχρεωτικά μέσα στο χώρο του κτιρίου. Η έκθεση αυτή κατ' ελάχιστο θα χρησιμοποιεί και θα καταλαμβάνει ολόκληρο το δεύτερο όροφο του κτιρίου. Ρητά απαγορεύεται να εκτίθενται στον όροφο αυτό έργα άλλων καλλιτεχνών ή οποιαδήποτε άλλη χρήση του ορόφου αυτού, πλην της ανάδειξης του έργου της ιδρύτριας, χωρίς την έγγραφη σύμφωνη γνώμη του Διοικητικού Συμβουλίου του ιδρύματος. Ο Οργανισμός έχει την υποχρέωση να εναλλάσσει τουλάχιστον μια φορά κάθε έξι μήνες, τα έργα της ιδρύτριας, τα οποία εκτίθενται στο κοινό, δημιουργώντας ενότητες (ανάλογα με το θέμα, το χρόνο, το υλικό κατασκευής κ.λπ.) και προβάλλοντας ταυτόχρονα την έκθεση αυτή κατά την προβολή και των υπολοίπων εκθέσεων του Μουσείου.
- 5.6. Το ΔΣ του ιδρύματος διατηρεί το δικαίωμα χρήσης 10 τ.μ. από την αποθήκη του κτιρίου (ο χώρος θα διαμορφωθεί κατάλληλα με πλέγμα)

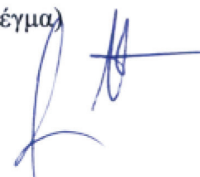

Μουσείο Άλεξ Μυλωνά, σύμβαση παραχώρησης ακινήτου και δικαιωμάτων χρήσης

στον υπόγειο χώρο αυτού, προκειμένου να τηρεί εκεί τα βιβλία συνεδριάσεων και τα υποχρεωτικώς τηρούμενα βιβλία και στοιχεία του ιδρύματος, καθώς και αρχαιακό υλικό της ιδρύτριας και του κτιρίου (συμβόλαια, ιδρυτικές πράξεις, πολεοδομικές άδειες κ.λπ.). Τα μέλη του ΔΣ του ιδρύματος, θα έχουν πρόσβαση στους χώρους της αποθήκης μόνο κατά τις ώρες λειτουργίας του Μουσείου.

- 5.7. Το ΔΣ του ΜΑΜ θα υποδεικνύει ένα μέλος από τα πέντε που θα απαρτίζουν την Εφορεία της Διεύθυνσης Σύγχρονης Τέχνης του Οργανισμού. Για τα πρώτα τρία χρόνια θα προταθεί η Πρόεδρος του ΔΣ του ΜΑΜ Ελένη Μυλωνά..
- 5.8. Ο Οργανισμός θα μεριμνά για τη συντήρηση των έργων και αρχείων της Άλεξ Μυλωνά σύμφωνα με τις σύγχρονες προδιαγραφές και με την ίδια τουλάχιστον επιμέλεια που επιδεικνύει και για τις λοιπές μουσειακές του συλλογές. Για τον σκοπό αυτό, αναθέτει ειδικά τα καθήκοντα συντήρησης των έργων του ΜΑΜ σε εξειδικευμένο προσωπικό του με ρητή ειδική σχετική μνεία στην οικεία πράξη ανάθεσης καθηκόντων ή, εφόσον το προσωπικό αυτό απασχολείται για ορισμένο χρόνο ή για συγκεκριμένο έργο, στην οικεία σύμβαση. Τα στοιχεία του θα κοινοποιούνται στο ΔΣ του ιδρύματος. Κατά την παράδοση της συλλογής, θα υπογραφεί μεταξύ του νέου φορέα και του ΔΣ του ΜΑΜ ένα πρωτόκολλο κατάστασης των έργων (condition report). Με το πρωτόκολλο αυτό θα υποδειχθούν προς το νέο φορέα ποιά έργα χαρακτηρίζονται ως «ΑΜΕΤΑΚΙΝΗΤΑ», καθώς είναι πολύ εύθραυστα. Ακόμη και αυτά τα έργα, θα μπορούν να μετακινηθούν, αν γίνει συνεννόηση για τον τρόπο μεταφοράς τους από επιφορτισμένο προς τούτο μέλος του ΔΣ του ΜΑΜ. . Ο Οργανισμός αναλαμβάνει την υποχρέωση να ασφαλίσει τα παραχωρούμενα κτίριο και έργα με τους ίδιους ή ανάλογους όρους με τους οποίους ασφαλίσει και τις λοιπές εγκαταστάσεις του και συλλογές τέχνης που διαθέτει, εντάσσοντας κατ' αρχήν την κάλυψη των σχετικών ασφαλιστικών κινδύνων κλοπής, ζημίας μερικής ή ολικής καταστροφής από πυρκαγιά, πλημμύρα, σεισμό κ.ο.κ., σε διαγωνιστική διαδικασία για την ανάδειξη αναδόχου ασφαλιστικού φορέα για το σύνολο των εγκαταστάσεων και συλλογών του με βάση την κείμενη νομοθεσία. Ως αξία για την ασφάλιση του κτιρίου λογίζεται η αντικειμενική αξία αυτού, ενώ για την ασφαλιστική κάλυψη της παραχωρούμενης συλλογής, το ύψος της αξίας αυτής προσδιορίζεται μετά από πρόταση του ΔΣ του ΜΑΜ.
- 5.9. Το ΔΣ του ιδρύματος θα μπορεί να συνεδριάζει στο χώρο του Μουσείου κάθε δύο μήνες σε ημέρα και ώρα λειτουργίας του Μουσείου. Θα μπορεί επίσης κατά τις ώρες συνεδρίασης να ελέγχει την τήρηση των όρων της παρούσας σύμβασης και να εγχειρίζεται σε περίπτωση που διαπιστωθούν αποκλίσεις από την παρούσα σύμβαση, τις παρατηρήσεις του στον αρμόδιο Προϊστάμενο του Μουσείου. Μια φορά το χρόνο, στο κτίριο του

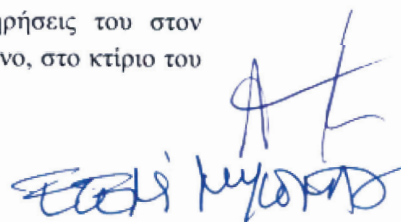

ΑΛΕΞ ΜΥΛΩΝΑΣ

Μουσείο Άλεξ Μυλωνά, σύμβαση παραχώρησης ακινήτου και δικαιωμάτων χρήσης

Μουσείου θα γίνεται συνάντηση του ΔΣ του ιδρύματος με τον Γενικό και Καλλιτεχνικό Διευθυντή του Μουσείου Σύγχρονης Τέχνης. Οι δύο διευθυντές, θα καθορίζουν την ημέρα και την ώρα της συνάντησης και θα την ανακοινώνουν στα μέλη του ΔΣ τουλάχιστον 10 ημέρες πριν από την ημερομηνία αυτή. Το ΜΑΜ μπορεί μετά από συνεννόηση με τον καλλιτεχνικό διευθυντή να χρηματοδοτεί εκθέσεις στο χώρο του Μουσείου. Στα μέλη του ΔΣ του ΜΑΜ, θα αποστέλλεται πρόσκληση για τα εγκαίνια όλων των εκθέσεων που θα φιλοξενοούνται στο κτίριο του Μουσείου. Τα μέλη του ΔΣ του ΜΑΜ και οι συνοδεύοντες αυτούς, θα έχουν ατέλεια κατά την είσοδο τους στους χώρους του Μουσείου.

- 5.10. Κατιόντες σε ευθεία γραμμή της ιδρύτριας θα μπορούν να χρησιμοποιούν τους χώρους του κτιρίου, για σκοπούς που συνάδουν με την αποστολή του Οργανισμού, έως τέσσερις φορές το χρόνο και για διάρκεια από 1 έως 3 ημέρες κάθε φορά, μετά από έγκαιρη συνεννόηση με τον Γενικό Διευθυντή και τον Διευθυντή Σύγχρονης Τέχνης, προκειμένου οι συγκεκριμένες δράσεις να εντάσσονται ομαλά στον καλλιτεχνικό προγραμματισμό του Μουσείου.
- 5.11. Σε υλοποίηση των προβλεπόμενων παραπάνω υπό 4., για μια μεταβατική περίοδο τριών (3) ετών, ένα άτομο από το εξειδικευμένο προσωπικό του Μουσείου, το οποίο γνωρίζει τη συλλογή και τα έργα της Άλεξ Μυλωνά, αλλά και το κτίριο και τις ιδιαιτερότητες του, θα εξακολουθήσει να απασχολείται σε αυτό. Το άτομο αυτό θα είναι επιφορτισμένο και με το καθήκον της παράδοσης και παραλαβής του κτιρίου και των έργων
- 5.12. Ο Οργανισμός θα μεριμνά ώστε το κτίριο της πλατείας Αγίων Ασωμάτων αρ. 5 να παραμένει ανοικτό τουλάχιστον 230 ημέρες το χρόνο και θα λειτουργεί τουλάχιστον 6 ώρες κάθε μέρα.
- 5.13. Σε περίπτωση παράβασης της παρούσας σύμβασης ή σε περίπτωση που ο νόμος ο οποίος διέπει τη σύσταση του Οργανισμού τροποποιηθεί ώστε να αποκλίνει από τους ουσιώδεις όρους του παρόντος, τότε το ίδρυμα μετά από απόφαση του Διοικητικού του Συμβουλίου, μπορεί να καταγγείλει τη σύμβαση και να αποχωρήσει από τον Οργανισμό ανακτώντας τα παραχωρούμενα δια του παρόντος δικαιώματα χρήσης, όχι νωρίτερα από έναν μήνα από τη περιέλευση της καταγγελίας στο Διοικητικό Συμβούλιο του Οργανισμού
- 5.14. Αρμόδια για την επίλυση κάθε διαφοράς ή διένεξης που θα προκύψει από την εκτέλεση και την ερμηνεία της παρούσας σύμβασης όσον αφορά στους όρους παραχώρησης του κτιρίου, των εγκαταστάσεων και της συλλογής των έργων, ορίζονται τα πολιτικά Δικαστήρια της Αθήνας.

Β Η παρούσα Σύμβαση Παραχώρησης Δικαιωμάτων Χρήσεως τελεί υπό διαλυτική αίρεση και τα αποτελέσματά της ανατρέπονται αυτοδικαίως και αναδρομικώς σε

Μουσείο Άλεξ Μυλωνά, σύμβαση παραχώρησης ακίνητου και δικαιωμάτων χρήσης

περίπτωση που εντός έντεκα (11) μηνών από την ημερομηνία υπογραφής της σύμβασης δεν δημοσιευθεί ο σχετικός Νόμος ο οποίος θα προβλέπει τα θέματα διοίκησης, οργάνωσης και λειτουργίας του νέου Οργανισμού με ελάχιστο περιεχόμενο τους όρους της παρούσας. Σύμβασης που αναγνωρίζονται και συμφωνούνται ως όροι ουσιώδεις και κεφαλαιώδους σημασίας για την επίτευξη της παραχώρησης του κτιρίου και της συλλογής στον Οργανισμό.

Για το Μακεδονικό Μουσείο Σύγχρονης Τέχνης.....



[Handwritten signature]

Για το Κρατικό Μουσείο Σύγχρονης Τέχνης.....

[Handwritten signature]
ΚΡΑΤΙΚΟ ΜΟΥΣΕΙΟ ΣΥΓΧΡΟΝΗΣ ΤΕΧΝΗΣ
ΚΟΛΟΚΟΤΡΩΝΗ 21 - ΜΟΝΗ ΛΑΖΑΡΙΣΤΩΝ
564 30 77 - ΤΡΟΥΠΟΛΗ - ΘΕΣΣΑΛΟΝΙΚΗ
ΤΗΛ: 210 600 123 - FAX: 2310 600 123
ΑΦΜ: 990074427 ΔΟΥ: ΝΕΑΠΟΛΙΣΣΕ

Για το Μουσείο Άλεξ Μυλωνά.....

[Handwritten signature]

 ΜΟΥΣΕΙΟ ΣΥΓΧΡΟΝΗΣ ΤΕΧΝΗΣ
ΑΛΕΞ ΜΥΛΩΝΑ
ΠΛΑΤΕΙΑ ΑΓ. ΑΣΣΜΑΤΩΝ 5, Τ.Κ. 105 94, ΑΘΗΝΑ
ΤΗΛ.: 210 32 15 717
ΑΦΜ: 090068931 - ΔΟΥ: ΣΤ. ΑΘΗΝΩΝ
 ΜΟΥΣΕΙΟ ΣΥΓΧΡΟΝΗΣ ΤΕΧΝΗΣ
ΠΛΑΤΕΙΑ ΑΓ. ΑΣΣΜΑΤΩΝ 5, Τ.Κ. 105 94, ΑΘΗΝΑ
ΤΗΛ.: 210 32 15 717
ΑΦΜ: 090068931 - ΔΟΥ: ΣΤ. ΑΘΗΝΩΝ

ΠΑΡΑΡΤΗΜΑ Α

ΣΥΜΒΑΣΗ ΠΑΡΑΤΑΣΗΣ ΙΣΧΥΟΣ ΕΝΔΙΑΜΕΣΗΣ ΣΥΜΦΩΝΙΑΣ

Στη Θεσσαλονίκη σήμερα την 26^η Ιουλίου 2018 μεταξύ των συμβαλλομένων, αφενός

του Κρατικού Μουσείου Σύγχρονης Τέχνης, το οποίο έχει ιδρυθεί με το άρθρο 2 του ν. 2557/1997 (Φ.Ε.Κ. Α' 271/ 24.12.1997) ως νομικό πρόσωπο ιδιωτικού δικαίου, με έδρα τη Θεσσαλονίκη, το οποίο εκπροσωπείται νόμιμα κατά την υπογραφή της παρούσας από τον Πρόεδρο του Διοικητικού του Συμβουλίου κύριο Ανδρέα Τάκη.

και αφετέρου

του ιδρύματος με την επωνυμία «Μουσείο Σύγχρονης Τέχνης Άλεξ Μυλωνά», το οποίο εδρεύει στην Αθήνα επί της οδού πλατεία Αγίων Ασωμάτων αριθμός 5, το οποίο έχει ιδρυθεί με τη με αριθμό 3542/22.12.1992 πράξη σύστασης της συμβολαιογράφου Αθήνας Μαρίας Καντζαβέλου και η ίδρυση του έχει εγκριθεί με π.δ. της 11^{ης} Ιανουαρίου 1992, το οποίο δημοσιεύτηκε νόμιμα στο δεύτερο τεύχος της Εφημερίδας της Κυβέρνησης με αριθμό φύλλο 27/19.1.1994. Το ίδρυμα κατά την υπογραφή του παρόντος εκπροσωπείται νόμιμα από την Πρόεδρό του κυρία Ελένη Μυλωνά, μετά από ειδική εντολή που της έχει δοθεί για την υπογραφή της παρούσας σύμβασης από το Διοικητικό Συμβούλιο του ιδρύματος κατά τη συνεδρίαση της 26^{ης} Ιουλίου 2018.

Συμφωνήθηκαν τα ακόλουθα:

Με την από 14 Σεπτεμβρίου 2017 σύμβαση παραχώρησης δικαιωμάτων χρήσεως κινητών και ακινήτων, το ίδρυμα «Μουσείο Σύγχρονης Τέχνης Άλεξ Μυλωνά», συμφώνησε με το Κρατικό Μουσείο Σύγχρονης Τέχνης να παραχωρήσει στο νέο Οργανισμό, ο οποίος θα ιδρυθεί με τη συνένωση Μουσείων (πρωτοστατούντος και του Κρατικού Μουσείου Σύγχρονης Τέχνης) και θα φέρει την επωνυμία «Μητροπολιτικός Οργανισμός Μουσείων Εικαστικών Τεχνών Θεσσαλονίκης» (συντ. MOMus) για διάρκεια είκοσι (20) ετών από την ψήφιση του σχετικού νόμου ίδρυσης του νέου Ενιαίου Φορέα και την έναρξη ισχύος των σχετικών διατάξεων, τα δικαιώματα χρήσεως του ιδιόκτητου κτιρίου του ιδρύματος στην οδό πλατεία Αγίων Ασωμάτων αριθμός 5 και των εγκαταστάσεων αυτού, καθώς και της συλλογής έργων τέχνης της ιδρύτριας Αλεξάνδρας Μπογδάνου Μυλωνά και του αρχείου αυτής, υπό τους ειδικότερους ουσιώδεις όρους που αναφέρονται στην σύμβαση αυτή.

Ρητά συμφωνήθηκε ότι η Σύμβαση Παραχώρησης Δικαιωμάτων Χρήσεως τελεί υπό διαλυτική αίρεση και τα αποτελέσματά της ανατρέπονται αυτοδικαίως και

αναδρομικώς σε περίπτωση που εντός έντεκα (11) μηνών από την ημερομηνία υπογραφής της σύμβασης δεν δημοσιευθεί ο σχετικός Νόμος ο οποίος θα προβλέπει τα θέματα διοίκησης, οργάνωσης και λειτουργίας του νέου Οργανισμού με ελάχιστο περιεχόμενο τους όρους της παρούσας Σύμβασης που αναγνωρίζονται και συμφωνούνται ως όροι ουσιώδεις και κεφαλαιώδους σημασίας για την επίτευξη της παραχώρησης του κτιρίου και της συλλογής στον Οργανισμό.

Τα μέρη γνωρίζουν ότι το σχετικό νομοσχέδιο κατατέθηκε στη Βουλή και πρόκειται να γίνει νόμος του Κράτους μέσα στο Σεπτέμβριο του 2018. Για το λόγο αυτό επιθυμούν να παρατείνουν τη διάρκεια ισχύος της ενδιάμεσης αυτής συμφωνίας, η οποία λήγει στις 14 Αυγούστου 2018 και συμφωνούν τα ακόλουθα: η Σύμβαση Παραχώρησης Δικαιωμάτων Χρήσεως, η οποία υπεγράφη στις 14 Σεπτεμβρίου 2017, εξακολουθεί να παράγει όλα τα έννομα αποτελέσματά της και τα μέλη παραμένουν προσηλωμένα στις προβλέψεις της, τελεί όμως υπό διαλυτική αίρεση και τα αποτελέσματά της ανατρέπονται αυτοδικαίως και αναδρομικώς σε περίπτωση που **μέχρι την 15^η Οκτωβρίου 2018 δεν δημοσιευθεί ο σχετικός Νόμος ο οποίος θα προβλέπει τα θέματα διοίκησης, οργάνωσης και λειτουργίας του νέου Οργανισμού με ελάχιστο περιεχόμενο τους όρους της Σύμβασης.**

Κατά τα λοιπά ισχύουν όλες οι αρχικές προβλέψεις της σύμβασης.

Για το Κρατικό Μουσείο Σύγχρονης Τέχνης
Ανδρέας Τάκης
Πρόεδρος Διοικητικού Συμβουλίου

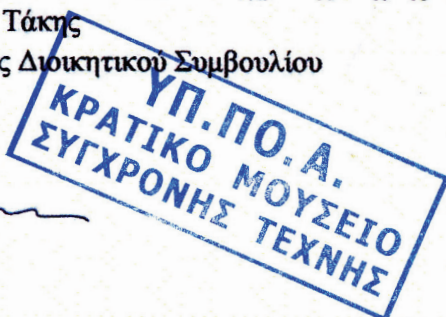

Για το Μουσείο Σύγχρονης Τέχνης Άλεξ Μυλωνά
Ελένη Μυλωνά
Πρόεδρος Διοικητικού Συμβουλίου

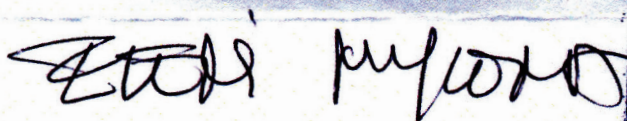

ΠΑΡΑΡΤΗΜΑ Β΄**ΣΥΜΒΑΣΗ ΠΑΡΑΤΑΣΗΣ ΙΣΧΥΟΣ ΕΝΔΙΑΜΕΣΗΣ ΣΥΜΦΩΝΙΑΣ**

Στη Θεσσαλονίκη σήμερα την 12η Οκτωβρίου 2018 μεταξύ των συμβαλλομένων, αφενός

του **Κρατικού Μουσείου Σύγχρονης Τέχνης**, το οποίο έχει ιδρυθεί με το άρθρο 2 του ν. 2557/1997 (Φ.Ε.Κ. Α' 271/ 24.12.1997) ως νομικό πρόσωπο ιδιωτικού δικαίου, με έδρα τη Θεσσαλονίκη, το οποίο εκπροσωπείται νόμιμα κατά την υπογραφή της παρούσας από τον Πρόεδρο του Διοικητικού του Συμβουλίου κύριο Ανδρέα Τάκη.

και αφετέρου

του ιδρύματος με την επωνυμία «**Μουσείο Σύγχρονης Τέχνης Αλεξ Μυλωνά**», το οποίο εδρεύει στην Αθήνα επί της οδού πλατεία Αγίων Ασωμάτων αριθμός 5, το οποίο έχει ιδρυθεί με τη με αριθμό 3542/22.12.1992 πράξη σύστασης της συμβολαιογράφου Αθήνας Μαρίας Καντζαβέλου και η ίδρυση του έχει εγκριθεί με π.δ. της 11^{ης} Ιανουαρίου 1992, το οποίο δημοσιεύτηκε νόμιμα στο δεύτερο τεύχος της Εφημερίδας της Κυβέρνησης με αριθμό φύλλο 27/19.1.1994. Το ίδρυμα κατά την υπογραφή του παρόντος εκπροσωπείται νόμιμα από την Πρόεδρό του κυρία Ελένη Μυλωνά, μετά από ειδική εντολή που της έχει δοθεί για την υπογραφή της παρούσας σύμβασης από το Διοικητικό Συμβούλιο του ιδρύματος κατά τη συνεδρίαση της 26^{ης} Ιουλίου 2018.

Συμφωνήθηκαν τα ακόλουθα:

Με την από 14 Σεπτεμβρίου 2017 σύμβαση παραχώρησης δικαιωμάτων χρήσεως κινητών και ακινήτων, το ίδρυμα «Μουσείο Σύγχρονης Τέχνης Αλεξ Μυλωνά», συμφώνησε με το Κρατικό Μουσείο Σύγχρονης Τέχνης να παραχωρήσει στο νέο Οργανισμό, ο οποίος θα ιδρυθεί με τη συνένωση Μουσείων (πρωτοστατούντος και του Κρατικού Μουσείου Σύγχρονης Τέχνης) και θα φέρει την επωνυμία «Μητροπολιτικός Οργανισμός Μουσείων Εικαστικών Τεχνών Θεσσαλονίκης» (συντ. ΜΟΜus) για διάρκεια είκοσι (20) ετών από την ψήφιση του σχετικού νόμου ίδρυσης του νέου Ενιαίου Φορέα και την έναρξη ισχύος των σχετικών διατάξεων, τα δικαιώματα χρήσεως του ιδιόκτητου κτιρίου του ιδρύματος στην οδό πλατεία Αγίων Ασωμάτων αριθμός 5 και των εγκαταστάσεων αυτού, καθώς και της συλλογής έργων τέχνης της ιδρύτριας Αλεξάνδρας Μπογδάνου Μυλωνά και του αρχείου αυτής, υπό τους ειδικότερους ουσιαστικούς όρους που αναφέρονται στην σύμβαση αυτή.

Ρητά συμφωνήθηκε ότι η Σύμβαση Παραχώρησης Δικαιωμάτων Χρήσεως τελεί υπό διαλυτική αίρεση και τα αποτελέσματά της ανατρέπονται αυτοδικαίως και

αναδρομικώς σε περίπτωση που εντός έντεκα (11) μηνών από την ημερομηνία υπογραφής της σύμβασης δεν δημοσιευθεί ο σχετικός Νόμος ο οποίος θα προβλέπει τα θέματα διοίκησης, οργάνωσης και λειτουργίας του νέου Οργανισμού με ελάχιστο περιεχόμενο τους όρους της παρούσας Σύμβασης που αναγνωρίζονται και συμφωνούνται ως όροι ουσιώδεις και κεφαλαιώδους σημασίας για την επίτευξη της παραχώρησης του κτιρίου και της συλλογής στον Οργανισμό.

Η διάρκεια της σύμβασης παρατάθηκε ήδη μέχρι την 15^η Οκτωβρίου 2018 και σήμερα τα μέρη γνωρίζοντας ότι το σχετικό νομοσχέδιο κατατέθηκε στη Βουλή και έχει ήδη ξεκινήσει η επεξεργασία του από την επιτροπή μορφωτικών υποθέσεων του κοινοβουλίου, επιθυμούν να παρατείνουν τη διάρκεια ισχύος της ενδιάμεσης αυτής συμφωνίας, η οποία λήγει στις 15 Οκτωβρίου 2018. Συνομολογούν, συνεπώς ότι η Σύμβαση Παραχώρησης Δικαιωμάτων Χρήσεως, η οποία υπεγράφη στις 14 Σεπτεμβρίου 2017, εξακολουθεί να παράγει όλα τα έννομα αποτελέσματά της και τα μέλη παραμένουν προσηλωμένα στις προβλέψεις της, τελεί όμως υπό διαλυτική αίρεση και τα αποτελέσματά της ανατρέπονται αυτοδικαίως και αναδρομικώς σε περίπτωση που μέχρι την 30^η Νοεμβρίου 2018 δεν δημοσιευθεί ο σχετικός Νόμος ο οποίος θα προβλέπει τα θέματα διοίκησης, οργάνωσης και λειτουργίας του νέου Οργανισμού με ελάχιστο περιεχόμενο τους όρους της Σύμβασης.

Κατά τα λοιπά ισχύουν όλες οι αρχικές προβλέψεις της σύμβασης.

Για το Κρατικό Μουσείο Σύγχρονης Τέχνης

Ανδρέας Τάκης

Πρόεδρος Διοικητικού Συμβουλίου

ΚΡΑΤΙΚΟ ΜΟΥΣΕΙΟ ΣΥΓΧΡΟΝΗΣ ΤΕΧΝΗΣ
ΚΟΛΟΚΟΤΡΩΝΗ 21 - ΜΟΝΗ ΛΑΖΑΡΙΣΤΩΝ
564 00 ΣΤΑΥΡΟΥΠΟΛΗ - ΘΕΣΣΑΛΟΝΙΚΗ
ΤΗΛ: 2310 589140-143 - FAX: 2310 600.128
ΑΦΜ: 090074427 ΔΟΥ: ΝΕΑΠΟΛΕΩΣ

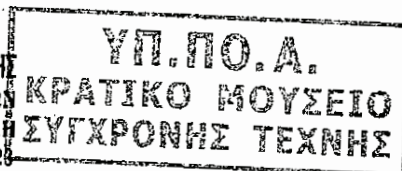

Για το Μουσείο Σύγχρονης Τέχνης Άλεξ Μυλωνά

Ελένη Μυλωνά

Πρόεδρος Διοικητικού Συμβουλίου

Ελένη Μυλωνά



ΜΟΥΣΕΙΟ ΣΥΓΧΡΟΝΗΣ ΤΕΧΝΗΣ
ΑΛΕΞ ΜΥΛΩΝΑ

ΠΛΑΤΕΙΑ ΑΓ. ΑΣΣΗΜΑΤΩΝ 5, Τ.Κ. 105 54, ΑΘΗΝΑ

ΤΗΛ.: 210 32 15 717

ΑΦΜ: 090088931 - ΔΟΥ: ΣΤ' ΑΘΗΝΩΝ

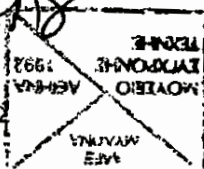

ΠΑΡΑΡΤΗΜΑ ΜΟΝΟ
ΕΡΓΑ ΜΟΝΙΜΗΣ ΣΥΛΛΟΓΗΣ ΚΑΙ ΣΧΕΔΙΑ ΚΤΗΡΙΟΥ ΠΛΑΤΕΙΑΣ ΑΓΙΩΝ
ΑΣΩΜΑΤΩΝ 5 ΑΘΗΝΑ

ΠΑΡΑΡΤΗΜΑ 1
ΑΡΙΘΜΟΣ ΠΡΩΤΟΚΟΛΛΟΥ 55/08.06.2018

ΜΟΥΣΕΙΟ ΣΥΓΧΡΟΝΗΣ ΤΕΧΝΗΣ ΑΛΕΞ ΜΥΛΩΝΑ

ΕΡΓΑ ΜΟΝΙΜΗΣ ΣΥΛΛΟΓΗΣ

&

ΣΧΕΔΙΑ ΚΤΙΡΙΟΥ ΠΛΑΤΕΙΑΣ ΑΓΙΩΝ ΑΣΩΜΑΤΩΝ 5
ΑΘΗΝΑ 10554

ΠΑΡΑΡΤΗΜΑ 1

ΑΡΙΘΜΟΣ ΠΡΩΤΟΚΟΛΛΟΥ 55/08.06.2018

ΜΟΥΣΕΙΟ ΣΥΓΧΡΟΝΗΣ ΤΕΧΝΗΣ ΑΛΕΞ ΜΥΛΩΝΑ

ΕΡΓΑ ΜΟΝΙΜΗΣ ΣΥΛΛΟΓΗΣ

ΠΑΡΑΡΤΗΜΑ 1 - ΑΡΙΘΜΟΣ ΠΡΩΤΟΚΟΛΛΟΥ 55/08.06.2018

ΜΟΥΣΕΙΟ ΣΥΓΧΡΟΝΗΣ ΤΕΧΝΗΣ ΑΛΕΞ ΜΥΛΩΝΑ

ΕΡΓΑ ΜΟΝΙΜΗΣ ΣΥΛΛΟΓΗΣ

Α/Α	ΤΙΤΛΟΣ	ΔΙΑΣΤΑΣΕΙΣ	ΟΡΟΦΟΣ	ΘΕΣΗ	ΥΛΙΚΟ / ΔΗΜΙΟΥΡΓΟΣ	ΕΤΟΣ	ΑΞΙΑ ευρώ
1	Μπεριόσκα	97 x 167	ισόγειο	είσοδος, μεταξύ ξύλινης & γυάλινης πόρτας	ασπρόμαυρη φωτογραφία του έργου επικαλυμμένη σε χαρτόνι σιδηρος βαμμένος μαύρος	2000	500
2	Χωρίς τίτλο	82 x 53	ισόγειο	αίθριο, κάλυμμα σε παράθυρο υπογείου (καυστήρας)	σίδηρο	2000	2000
3	Η Γέννηση της Αφροδίτης	350 x 90 x 15	ισόγειο	αίθριο	σίδηρο	1960	20000
4	Μινωταυρος 1	65 x 162 x 33	ισόγειο	αίθριο	σίδηρο	1960	20000
5	Χαιρετισμός	79 x 89 x 17	ισόγειο	είσοδος, μετά από γυάλινη πόρτα αριστερά	μάρμαρο	2000	5000
6	Βώλακας	100 x 49	ισόγειο	πάνω από ρεσεψιόν	μάρμαρο	1984	20000
7	Ανάγλυφο 2	18 x 24 x 05	ισόγειο	στον τοίχο απέναντι από τη ρεσεψιόν	χαλκός σε πέτρα	1960	5000
8	Ανάγλυφο 5	19 x 25 x 03	ισόγειο	στον τοίχο απέναντι από τη ρεσεψιόν	χαλκός σε πέτρα	1960	5000
9	Ανάγλυφο 6	19 x 50 x 03	ισόγειο	στον τοίχο απέναντι από τη ρεσεψιόν	χαλκός σε πέτρα	1960	5000
10	Ανάγλυφο 7	17,5 x 50 x 03	ισόγειο	στον τοίχο απέναντι από τη ρεσεψιόν	αλουμίνιο σε πέτρα	1960	5000
11	Ανάγλυφο 8	20 x 25,5 x 03	ισόγειο	στον τοίχο απέναντι από τη ρεσεψιόν	χαλκός σε πέτρα	1960	5000
12	Ανάγλυφο 9	20 x 25,5 x 03	ισόγειο	στον τοίχο απέναντι από τη ρεσεψιόν	χαλκός σε πέτρα	1960	5000
13	Ανάγλυφο 10	50,5 x 16,5 x 03	ισόγειο	στον τοίχο απέναντι από τη ρεσεψιόν	αλουμίνιο σε πέτρα	1960	5000
14	Ανάγλυφο 11	19 x 25 x 03	ισόγειο	στον τοίχο απέναντι από τη ρεσεψιόν	αλουμίνιο σε πέτρα	1960	5000

ΥΠΟΥΡΓΕΙΟ ΠΟΛΙΤΙΣΜΟΥ ΚΑΙ ΑΘΛΗΤΙΣΜΟΥ
ΕΛΛΗΝΙΚΗ ΔΗΜΟΚΡΑΤΙΑ
ΥΠΟΥΡΓΟΣ ΚΥΒΕΡΝΗΣΗΣ
ΚΑΡΟΛΟΣ ΚΑΡΑΓΕΩΡΓΑΚΗΣ

15	Ανάγλυφο 12	18 x 50 x 03	ισόγειο	στον τοίχο απέναντι από τη ρεσεψιόν	αλουμίνιο σε πέτρα	1960	5000
16	Ανάγλυφο 13	40 x 51,5 x 03	ισόγειο	στον τοίχο απέναντι από τη ρεσεψιόν	αλουμίνιο σε πέτρα	1960	5000
17	Διο Αυγά Κουβεντιάζουν στο Πάρκο	24 x 20 x 06	ισόγειο	Πωλητήριο	αλουμίνιο και σχιστόλιθος	1962	5000
18	Γέφυρες	65 x 100 x 40	ισόγειο	Πωλητήριο	μάρμαρο	1984	10000
	Περιπτερο σε Διεθνή Έκθεση			πλατύσκαλο προς υπόγειο	ασπράδαυρη φωτογραφία του έργου επικολημένη σε k mount ξύλο	2004	500
19		140 x 85	ισόγειο			1992	8000
20	Πρόεδρος	70 x 495 x 02	ισόγειο	σκάλα προς 1ο όροφο	σφρηγίλατος σιδηρος	1960	9000
21	Άμυνα 2	65 x 125 x 22	2ος		μάρμαρο	1984	20000
22	Κυκλάδες 2	105 x 90 x 30	2ος		μάρμαρο	1967	20000
23	Φόρος Τιμής στον Μιτραγκουζί	71 x 74 x 19	2ος		μάρμαρο	1984	15000
24	Τέσσερα Σκαλοπάτια	11 x 90 x 50	2ος		σφρηγίλατος σιδηρος	1960	9000
25	Μικρήνες	80 x 122 x 25	2ος		μάρμαρο	1984	20000
26	Κολώνες	110 x 105 x 60	2ος		μάρμαρο πράσινο	1984	20000
27	Μύλος 2	43 x 90 x 40	2ος		σφρηγίλατος σιδηρος	1962	5000
28	Φυτικό 2	94 x 27 x 20	2ος		μάρμαρο	1984	20000
29	Θέατρο	15 x 100 x 62	2ος		μάρμαρο	1984	20000
30	Η Θάλασσα - Η Άμμος	29 x 39	2ος	σε plexiglas σχίσμο I	σκίσιμο σε λευκό χαρτί	1988	2000
31	Βράχια	29 x 39	2ος	σε plexiglas σχίσμο IV	σκίσιμο σε λευκό χαρτί	1988	2000
32	Βράχια και Θάλασσα	39 x 29	2ος	σε plexiglas σχίσμο II	σκίσιμο σε λευκό χαρτί	1988	2000
33	Βραχώδες και Ποταμός	29 x 39	2ος	σε plexiglas σχίσμο V	σκίσιμο σε λευκό χαρτί	1988	2000
34	Χωματερές Ενηπιώσεις	29 x 39	2ος	σε plexiglas σχίσμο VII	σκίσιμο σε λευκό χαρτί	1988	2000
35	Σκασιματα (de cho)	43 x 30	2ος	σε plexiglas σχίσμο VI	σκίσιμο σε λευκό χαρτί	1988	2000
36	Σκασιματα (de cho)	29 x 39	υπόγειο	σε plexiglas σχίσμο	σκίσιμο σε λευκό χαρτί	1988	2000
37	Σκασιματα (de cho)	29 x 39	υπόγειο	σε plexiglas σχίσμο	σκίσιμο σε λευκό χαρτί	1988	2000
38	Σκασιματα (de cho)	29 x 39	υπόγειο	σε plexiglas σχίσμο	σκίσιμο σε λευκό χαρτί	1988	2000
39	Σκασιματα (de cho)	29 x 39	υπόγειο	σε plexiglas σχίσμο	σκίσιμο σε λευκό χαρτί	1988	2000
40	Ανατρεπόμενο 2	25 x 37 x 25	2ος		σκίσιμο σε λευκό χαρτί	1986	5000
41	Κόρη 2	128 x 35 x 24,5	παράτα		σίδηρος βαμμένος (κόκκινο)	1997	20000
42	Κούρος 4	132 x 39 x 30,5	παράτα		μάρμαρο	1997	20000
43	Μήδεια 1	117 x 68 x 16	2ος	σε θήκη πλεξιγκλάς	τσιμέντιο	1957	15000
44	Κορμός 1	53 x 47 x 30	2ος	(95 x 31 Άλλεξ)	τσιμέντιο	1957	10000
45	Ισορροπιστές 1	30 x 49 x 17	2ος		τσιμέντιο	1957	9000



Σταθ. Μουσική

46	Ζευγάρι κόντρα στον Άνεμο 1	34 x 40 x 16	2ος	εισοδος αποθήκης	τσιμέντο	1957	7000
47	Λαϊκός Χορός	100 x 67 x 48	υπόγειο		βαμμένος γύψος	1952/1943	5000
48	Αδάμ - Εύα	72 x 55 x 09	υπόγειο		αλουμίνιο και σχιστόλιθος	1962	20000
49	Ανατολίτικο	58 x 50 x 16	υπόγειο		χαλκός	1960	20000
50	Άνθρωποι Πιόνια	98 x 75 x 75	υπόγειο		σφρηγιάτος σίδηρος	1960	20000
51	Αρτίστρια	63 x 20 x 15	υπόγειο		τσιμέντο	1957	20000
52	Βυζαντινό 1	76 x 50 x 18	2ος		αλουμίνιο και σχιστόλιθος	1962	20000
53	Δάσος	120 x 110 x 45	2ος		σφρηγιάτος σίδηρος	1962	20000
54	Επιτομία 1	80 x 96 x 20	υπόγειο		χαλκός	1958	20000
55	Ηλιογράφιο	82 x 100 x 38	2ος		σφρηγιάτος σίδηρος	1962	20000
56	Καμπάνα	70 x 36 x 07	2ος		αλουμίνιο και σχιστόλιθος	1962	20000
57	Κεφάλι	59 x 24 x 06	υπόγειο		αλουμίνιο και σχιστόλιθος	1963	20000
58	Κιβωτός 1	32 x 25 x 05	υπόγειο		αλουμίνιο και σχιστόλιθος	1963	20000
59	Μεταλλικό λουλούδι	88 x 34 x 26	υπόγειο		χαλκός και λευκό μάρμαρο	1960	20000
60	Υδρα 2	78 x 46 x 16	υπόγειο		χαλκός και λευκό μάρμαρο	1960	20000
61	Ωειδή	47 x 25 x 6	υπόγειο		αλουμίνιο και σχιστόλιθος	1963	20000
62	Διψασμένες Κυκλάδες	8 x 70 x 30	υπόγειο		μάρμαρο	1984	20000
63	Καρνάγιο	53 x 112 x 33	υπόγειο		μάρμαρο	1984	20000
64	Τα τείχη	98 x 94 x 50	υπόγειο		μάρμαρο	1984	20000
65	Τρία τετράγωνα	55 x 100 x 55	υπόγειο		μάρμαρο	1984	20000
66	Κυκλάδες 3	64 x 50 x 32	υπόγειο		μάρμαρο	1984	20000
67	Αγαίο 2	62 x 63 x 24	υπόγειο		μάρμαρο	1984	20000
68	Πιετά	17 x 15 x 16	3ος		μπρούτζος	1944	20000
69	Τοκετός	17 x 18 x 22	υπόγειο		μπρούτζος	1944	20000
70	Πένθος στα Καλάβρυτα	108 x 15,5 x 25	υπόγειο		μάρμαρο	1953	20000
71	Κεκλιμένο	41 x 21 x 30	2ος		inox	1976	15000
72	Κυκλική σύνθεση	30 x 36 x 30	2ος		inox	1976	15000
73	Δέσιμο	32 x 40 x 40	2ος		inox	1976	15000
74	Οριζόντια σύνθεση	23 x 41 x 27	2ος	εξωτερικός χώρος ΔΕΘ - Χρησιδάνειο	ατσάλι βαμμένο λευκό	1976	15000
75	Αγάπη	250 x 270 x 100	ΜΜΣΤ	εξωτερικός χώρος ΔΕΘ - Χρησιδάνειο	ατσάλι βαμμένο λευκό	1986	20000
76	Δίκαιο	270 x 300 x 100	ΜΜΣΤ	εξωτερικός χώρος ΔΕΘ - Χρησιδάνειο	Ελένη Μυλωνά, φωτογραφία επικολλημένη σε αλουμίνιο	1986	20000
77	Χωρίς τίτλο	50 x 50	ισόγειο	διάδρομος		1980	1500



78	Χωρίς τίτλο	61 x 40	ισόγειο	διάδρομος	Ελένη Μυλωνά, φωτογραφία επικολημένη σε αλουμίνιο	1980	1500
79	Χωρίς τίτλο	62 x 40	ισόγειο	διάδρομος	Ελένη Μυλωνά, φωτογραφία επικολημένη σε αλουμίνιο	1980	1500
80	Χωρίς τίτλο	62 x 40	υπόγειο	διάδρομος	Ελένη Μυλωνά, φωτογραφία επικολημένη σε αλουμίνιο	1980	1500
81	Χωρίς τίτλο	62 x 40	υπόγειο	διάδρομος	Ελένη Μυλωνά, φωτογραφία επικολημένη σε αλουμίνιο	1980	1500
82	Χωρίς τίτλο	62 x 40	υπόγειο	διάδρομος	Ελένη Μυλωνά, φωτογραφία επικολημένη σε αλουμίνιο	1980	1500
83	Χωρίς τίτλο	62 x 40	υπόγειο	διάδρομος	Ελένη Μυλωνά, φωτογραφία επικολημένη σε αλουμίνιο	1980	1500
84	Χωρίς τίτλο	62 x 40	υπόγειο	διάδρομος	Ελένη Μυλωνά, φωτογραφία επικολημένη σε αλουμίνιο	1980	1500
85	Χωρίς τίτλο	62 x 40	υπόγειο	διάδρομος	Ελένη Μυλωνά, φωτογραφία επικολημένη σε αλουμίνιο	1980	1500

Τα έργα 1 - 76 είναι της Άλεξ Μυλωνά



ΠΑΡΑΡΤΗΜΑ 1

ΑΡΙΘΜΟΣ ΠΡΩΤΟΚΟΛΛΟΥ 55/08.06.2018

ΜΟΥΣΕΙΟ ΣΥΓΧΡΟΝΗΣ ΤΕΧΝΗΣ ΑΛΕΞ ΜΥΛΩΝΑ

**ΣΧΕΔΙΑ ΚΤΙΡΙΟΥ ΠΛΑΤΕΙΑΣ ΑΓΙΩΝ ΑΣΩΜΑΤΩΝ 5
ΑΘΗΝΑ 10554**

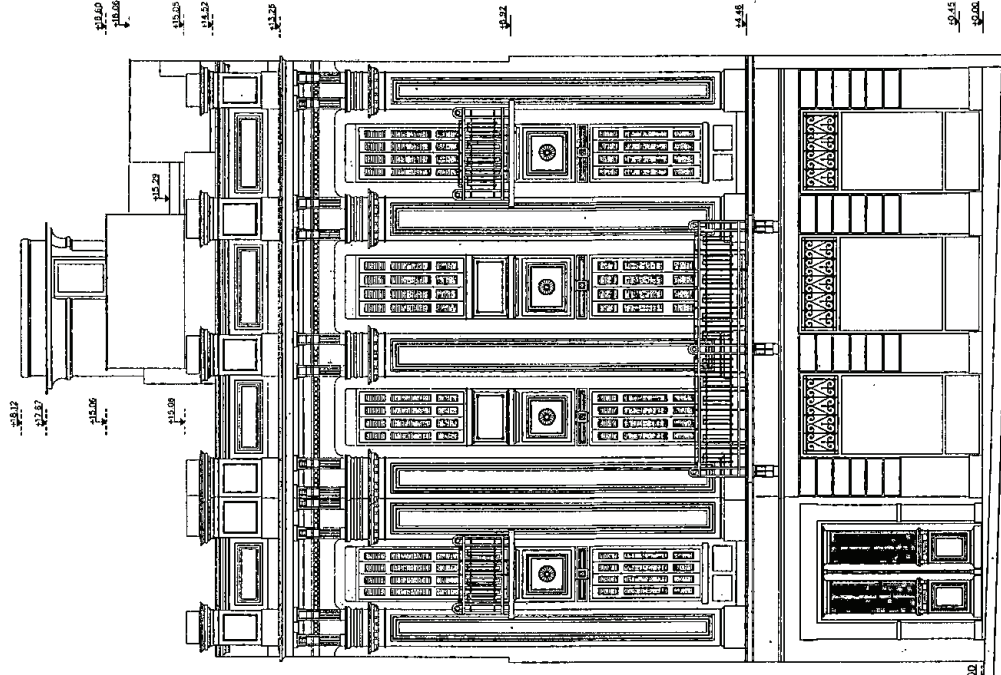
	<p>10/8/94</p> <p>ΕΚΚΡΙΝΕΤΑΙ</p> <p>Επιτροπή Ευρωπαϊκών Αρχιτεκτονικών Έργων συγκροτηθείσα σύμφωνα με το άρθρο 17, παράγραφος 1 της Οδηγίας 85/302/ΕΟΚ, για την προώθηση και την υλοποίηση έργων με στόχο την ανάπτυξη της περιφέρειας. Αθήνα 15/11/2018 2007</p> <p>Η Πρόεδρος Ι. ΜΑΝΩΤΙΔΟΥ Κ.Α.Σ.Ε. Ε.Μ.Κ.Υ. Τ.Ε.Ρ.Α.Ι.Ο.Τ. 4 Σ. ΜΑΡΤΙΝΙΔΟΥ</p>	<p>ΥΠΟΥΡΧΕΙΟ ΙΔΡΥΜΑ ΑΔΕΞ ΜΥΛΩΝΑ</p>	<p>ΕΡΓΟ ΔΙΑΡΧΙΤΕΚΤΟΝΙΚΗ ΔΙΑΧΕΙΡΗΣΗ ΚΤΗΡΙΟΥ ΣΤΟ ΜΟΥΣΕΙΟ ΣΥΓΧΡΟΝΗΣ ΤΕΧΝΗΣ ΔΑΔΑΡΑ, ΔΙΑΡΧΙΤΕΚΤΟΝΙΚΟΙ ΑΝΩΤΕΡΟΙ/235.42/28.5.83 ΓΕΩΤΕΧΝΙΚΗ Α.Ε. - ΑΡΧΙΤ. ΣΕΡΒΕΣ</p>	<p>ΑΝΑΘΕΣΗ ΤΗΣ ΥΠΗΡΕΣΙΑΣ 107894 ΑΔΕΞΙΑ ΚΑΙ ΠΡΟΤΥΠΩΣΗ ΣΧΕΔΙΩΝ</p>	<p>ΣΤΕΦΑΝΟΣ ΟΜΗ ΣΤΗΝ ΠΛΑΤΕΙΑ ΑΓΙΩΝ ΑΣΤΕΡΑΤΩΝ</p>	<p>ΑΡΙΘ. ΕΡΓΟΥ 13</p>	<p>ΚΙΝΗΜΑ 1 : 5 0 ΜΕΣΟΔ. ΚΟΣΤΟΣ 200</p>	<p>ΑΡΧΙΤΕΚΤΟΝ ΗΛΙΑΣ ΜΟΥΤΟΠΟΥΛΟΣ</p>	<p>ΤΗΛ. 717706</p>	<p>ΠΟΛ. ΜΗΧΑΝΙΚΟΣ</p>	<p>ΚΩΣΤΑΣ ΓΕΩΡΓΙΑΝΗΣ</p>	<p>ΤΗΛ. 771005</p>	<p>ΕΠΙΧΩΜ.-ΠΡΟΤΥΠΗ</p>	<p>ΗΛΙΑΣ Θ. ΜΟΥΤΟΠΟΥΛΟΣ ΔΙΠΛΩΜ. ΑΡΧΙΤΕΚΤΟΝ. ΜΗΧΑΝΙΚΟΣ ΜΕΛΟΣ Τ.Ε.Ε. ΑΡΧΙΤΕΚΤΟΝ. ΜΗΧΑΝΙΚΩΝ 1975 ΕΠΙΧΩΜ.-ΠΡΟΤΥΠΗ 1837- ΤΗΛ. 71.71705</p>
		<p>ΕΠΙΧΩΜ.-ΠΡΟΤΥΠΗ</p>												

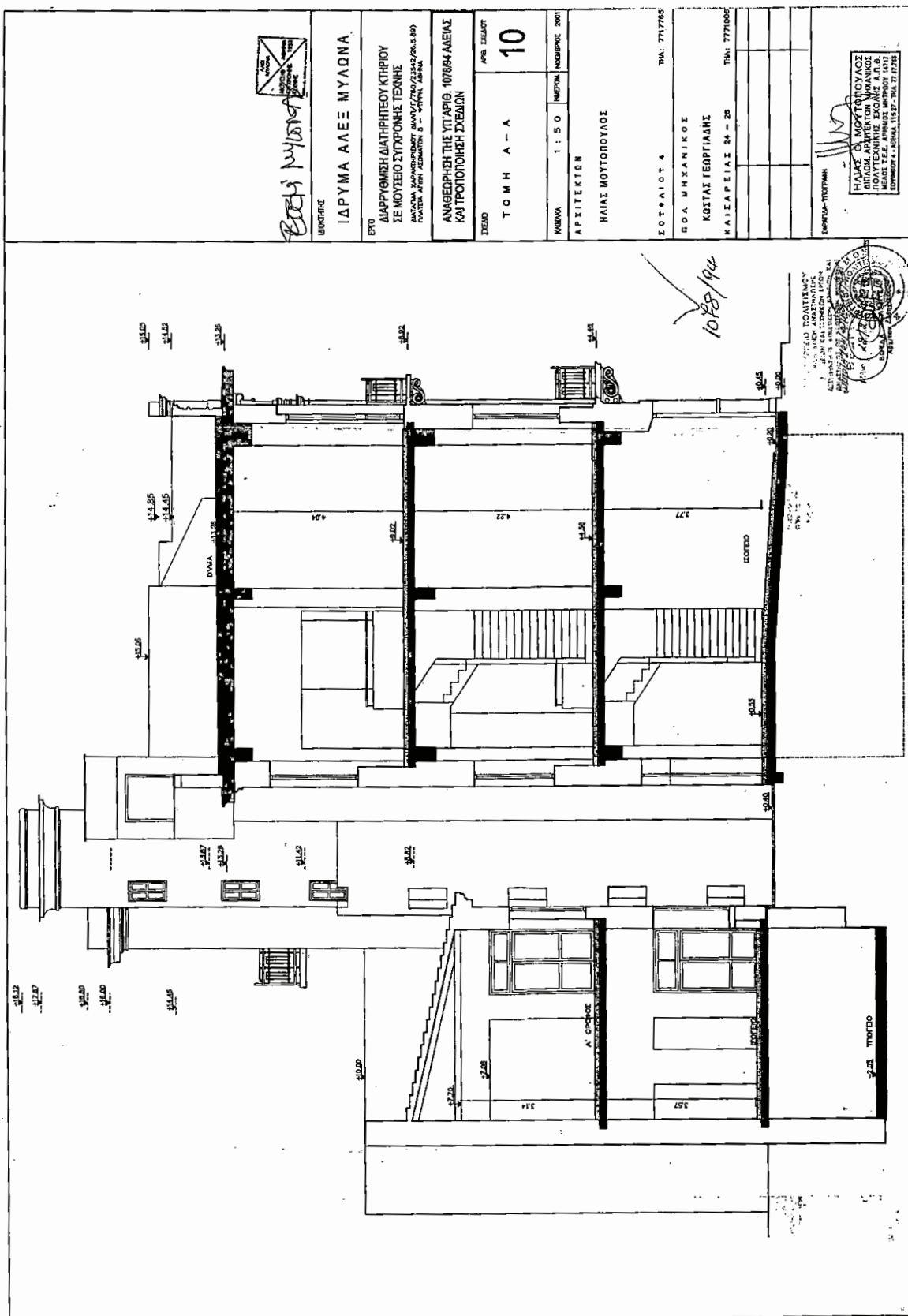

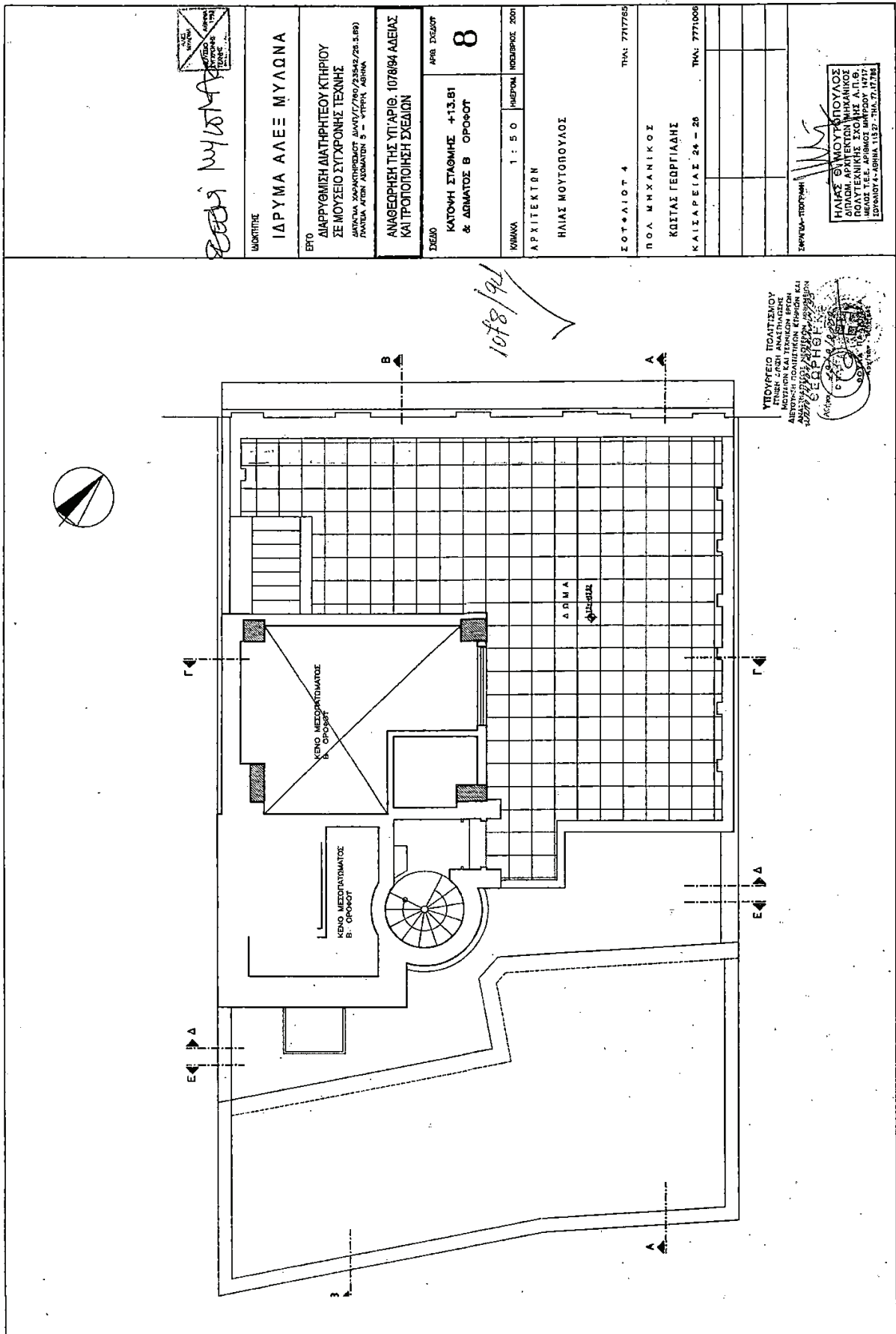

ΣΤΑΔΙΟ ΜΥΛΩΝΑ

ΜΑΚΡΟΤΙΤΗΣ
ΙΔΡΥΜΑ ΑΛΕΞ ΜΥΛΩΝΑ
 ΕΡΓΟ
 ΔΙΑΡΡΥΘΜΙΣΗ ΔΙΑΤΗΡΗΤΕΟΥ ΚΤΗΡΙΟΥ
 ΣΕ ΜΟΥΣΕΙΟ ΣΥΧΡΟΝΗΣ ΤΕΧΝΗΣ
 ΑΝΩΣΤΑ ΚΑΤΑΣΤΡΟΦΕΣ 24.02/790/23.844/26.5.89)
 ΠΛΑΝΟ ΑΤΟΝ ΔΩΜΑΤΩΝ Β - ΥΠΕΡΩ. ΔΩΡΙΝΑ

**ΑΝΑΘΕΡΣΗ ΤΗΣ ΥΠ'ΑΡΙΘ. 1078/94 ΑΔΕΙΑΣ
 ΚΑΙ ΠΡΟΠΟΙΗΤΗ ΣΧΕΔΙΟΝ**
 ΣΧΕΔΙΟ
 ΑΦΩ. ΣΧΕΔΙΟΤ
8
 ΚΑΤΩΝΗ ΣΤΑΘΜΗΣ +13.81
 & ΔΩΜΑΤΟΣ Β ΟΡΟΣΤ

ΚΥΜΑΚΑ 1 : 5 0 ΠΥΡΡΟΝ ΗΜΕΡΟΧΡΟΝ 2021
 ΑΡΧΙΤΕΚΤΩΝ
ΗΛΙΑΣ ΜΟΥΤΟΠΟΥΛΟΣ

ΣΟΤ *ΛΙΟΤ 4 ΤΗΛ. 7717765
 Π.Ο.Λ. Μ.Μ.Χ.Α.Ν.ΙΚ.Ο.Σ
 ΚΩΣΤΑΣ ΓΕΩΡΓΙΑΔΗΣ
 ΚΑΙΣΑΡΕΙΑΣ 24 - 26 ΤΗΛ. 7771006

ΣΤΑΜΠΟ-ΠΡΟΤΥΠΗ
ΗΛΙΑΣ ΜΟΥΤΟΠΟΥΛΟΣ
 ΔΙΠΛΩΜ. ΑΡΧΙΤΕΚΤΩΝ ΜΗΧΑΝΙΚΟΣ
 ΠΟΛΥΤΕΧΝΙΚΗΣ ΣΧΟΛΗΣ Α.Π.Θ.
 ΠΛΑΤΕΙΑ ΑΣΤΥΝΟΜΟΥ 115.52 - ΤΗΛ. 77.57.78

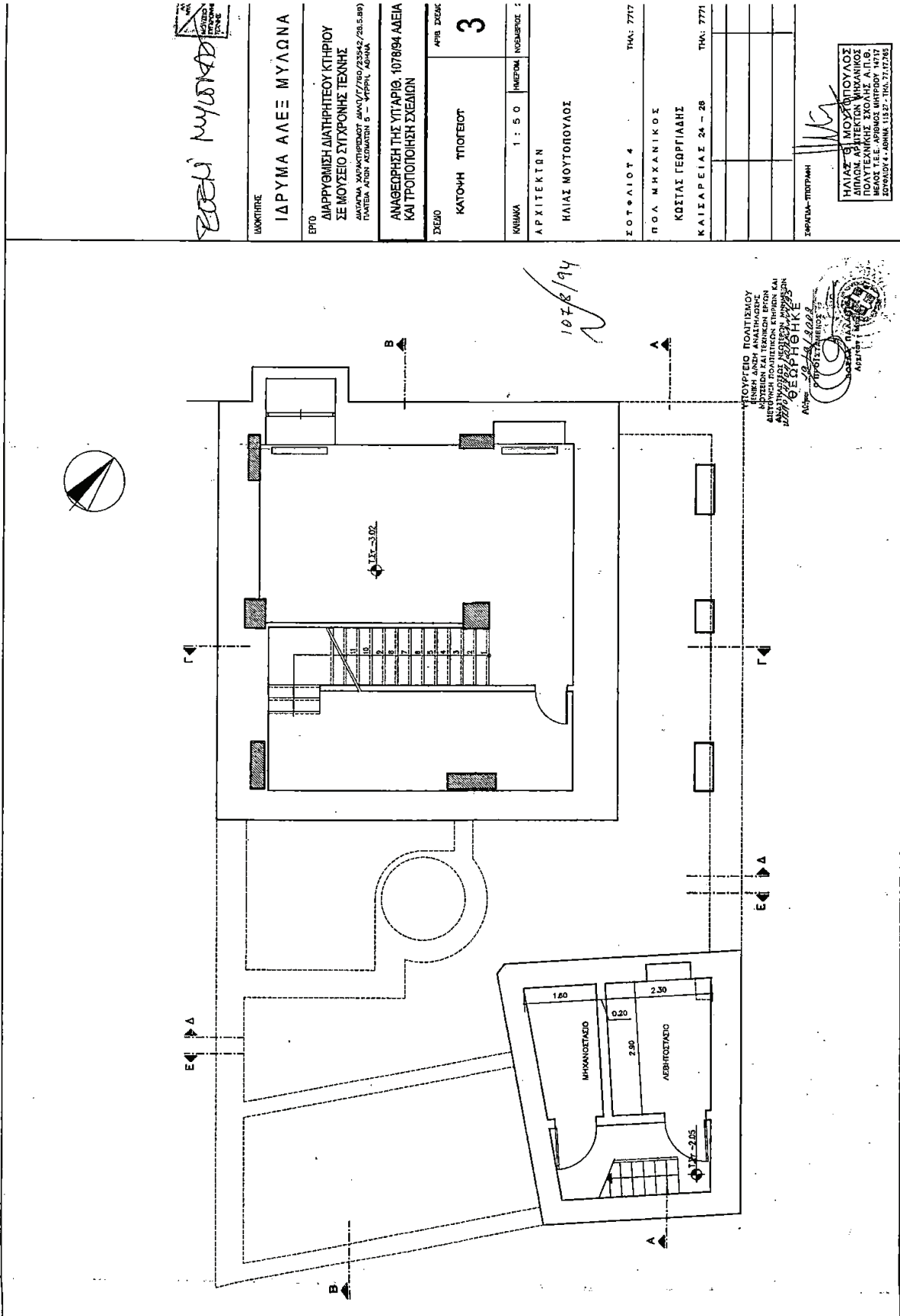

Σελή Μυλωνά

ΥΠΟΚΡΙΤΗΣ
ΙΔΡΥΜΑ ΑΛΞΕ ΜΥΛΩΝΑ
 ΕΡΓΟ
 ΔΙΑΡΡΥΘΜΙΗ ΔΙΑΤΗΡΗΤΕΟΥ ΚΤΗΡΙΟΥ
 ΣΕ ΜΟΥΣΕΙΟ ΣΥΓΧΡΟΝΗΣ ΤΕΧΝΗΣ
 ΔΙΑΓΡΑΦΗ ΧΑΡΑΚΤΗΡΙΣΤΩΤ ΔΜΑ/Υ/7780/23342/28.5.89
 ΠΑΡΕΛΑ ΔΙΟΝ ΑΣΠΙΝΤΩΝ 5 - ΨΑΡΡΕΣ, ΑΘΗΝΑ

ΑΝΑΘΕΩΡΗΣΗ ΤΗΣ ΥΠΟΛΟΓΙΣΜΟΥ
 ΚΑΙ ΤΡΟΠΟΠΟΙΗΣΗ ΣΧΕΔΙΩΝ

ΣΧΕΔΙΟ
 ΚΑΤΩΦΗ ΤΠΟΤΕΩΤ
 ΑΡΧΙΤΕΚΤΟΝΙΚΟΣ
 ΑΡΧΙΤΕΚΤΩΝ
3

ΚΑΙΜΑΚΑ 1 : 5 0
 ΗΜΕΡΟΜΗΝΙΑ
 ΑΡΧΙΤΕΚΤΩΝ
ΗΛΙΑΣ ΜΟΥΤΟΠΟΥΛΟΣ

ΣΤΟΦΑΙΟΤ 4 ΤΗΛ: 7717
 Π.Ο.Λ. ΜΗΧΑΝΙΚΟΣ
ΚΩΣΤΑΣ ΓΕΩΡΓΙΑΔΗΣ
 ΚΑΙΣΑΡΕΙΑΣ 24 - 28 ΤΗΛ: 7771

ΣΦΡΑΓΙΣΤΑ-ΠΡΟΒΛΗΜΑ
 ΗΛΙΑΣ Β. ΜΟΥΤΟΠΟΥΛΟΣ
 ΔΙΠΛΩΜ. ΑΡΧΙΤΕΚΤΩΝ ΜΗΧΑΝΙΚΟΣ
 ΠΟΛΥΤΕΧΝΙΚΗ ΣΧΟΛΗ Α.Π.Θ.
 ΔΙΟΙΚΗΤΙΚΟ ΚΑΙ ΛΟΓΙΣΤΙΚΟ ΤΜΗΜΑ
 ΔΡΑΜΑΣ 14 - ΔΟΜΗ 112.2 - ΤΗΛ: 27.67415



Βασιλ Μυλωνά

ΙΔΡΥΜΑ ΑΛΕΞ ΜΥΛΩΝΑ

ΕΡΓΟ ΔΙΑΡΓΩΜΩΣ ΔΙΑΤΗΡΗΣΗΣ ΚΤΗΡΙΟΥ ΣΕ ΜΟΥΣΕΟ ΣΥΓΧΡΟΝΗΣ ΤΕΧΝΗΣ

ΔΙΑΓΩΝΙΑ ΑΡΧΙΤΕΚΤΟΝΙΚΩΝ ΔΙΑΔΥ/17760/2342/26.6.89) ΒΑΡΕΙΑ ΑΓΙΩΝ ΑΣΙΜΑΤΩΝ 2 - ΨΗΡΡΗ, ΑΘΗΝΑ

ΑΜΑΘΟΡΗΣΗ ΤΗΣ ΥΠΟΓΡ. 107864 ΑΔΕΙΑΣ ΚΑΙ ΤΡΟΠΟΠΟΙΗΣΗ ΣΧΕΔΙΩΝ

ΣΧΕΔΙΟ ΚΑΤΩΦΗ ΕΣΤΕΙΟΤ 4

ΚΩΣΚΑ 1 : 5 0 ΗΜΕΡΩΝ ΚΟΜΜΕΡΙΣ 20x

ΑΡΧΙΤΕΚΤΩΝ ΗΛΙΑΣ ΜΟΥΤΟΠΟΥΛΟΣ

ΣΟΤΣΑΛΙΟΤ 4 ΤΗΛ: 771772

ΠΟΛ ΜΗΧΑΝΙΚΟΣ ΚΩΣΤΑΣ ΓΕΩΡΓΙΑΔΗΣ

ΚΑΙΣΑΡΕΙΑΣ 24 - 28 ΤΗΛ: 77710x

ΕΡΜΗΝΕΥΤΩΝ

ΗΛΙΑΣ ΜΟΥΤΟΠΟΥΛΟΣ
ΔΙΔΑΚΤΩΡ ΑΡΧΙΤΕΚΤΩΝ ΜΗΧΑΝΙΚΟΣ
ΜΕΛΟΣ Τ.Ε.Ε. ΑΡΧΙΤΕΚΤΩΝ ΜΗΤΡΩΟΥ 14731
ΣΟΦΙΑΔΟΥ 4 - ΑΘΗΝΑ 115 52 - ΤΗΛ. 77.71.795

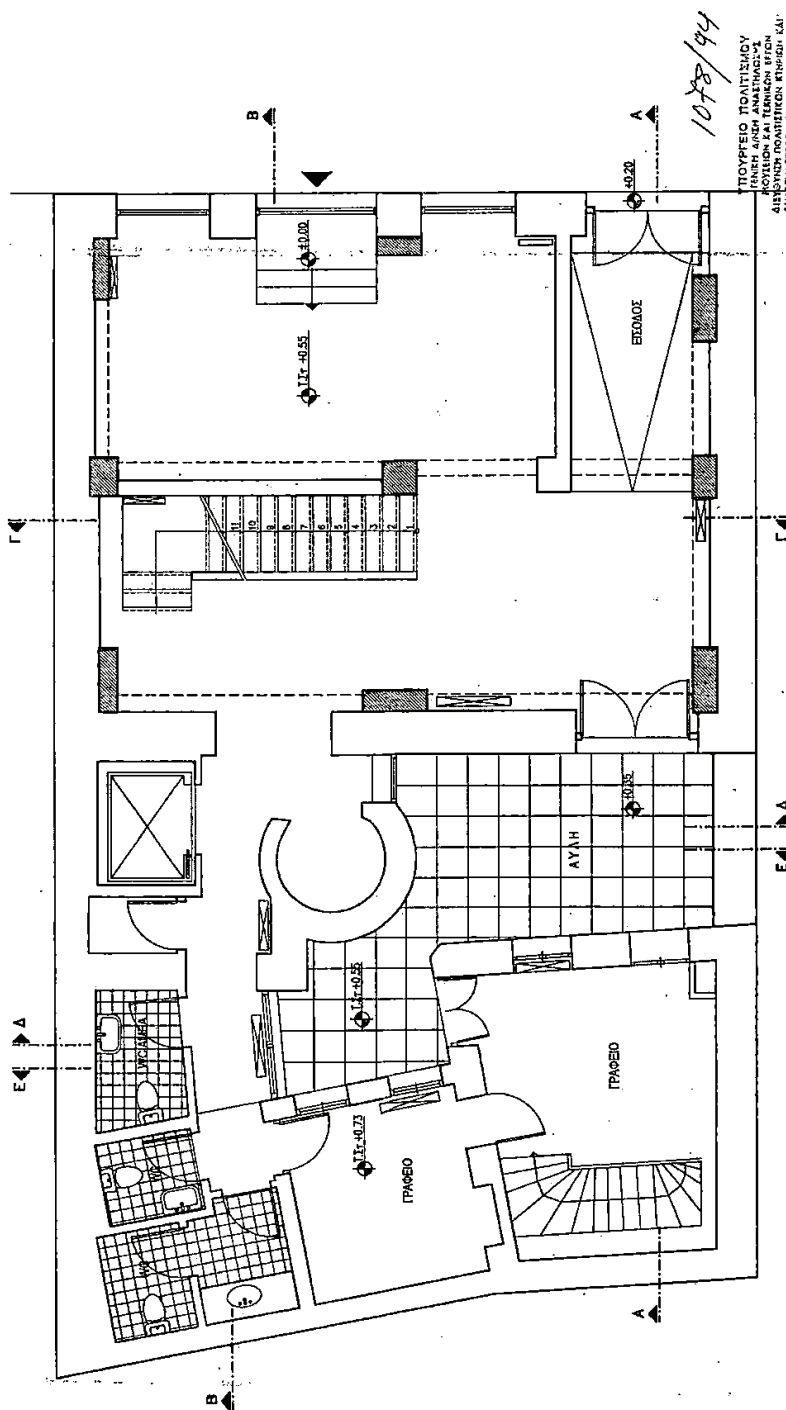

1078/94

ΠΟΥΡΓΕΙΟ ΠΟΛΙΤΙΣΜΟΥ
ΥΠΟΥΡΓΕΙΟ ΠΟΛΙΤΙΣΜΟΥ
ΚΟΙΝΩΝΙΑΣ ΚΑΙ ΤΕΧΝΗΣ
ΔΙΕΥΘΥΝΣΗ ΠΟΛΙΤΙΣΤΙΚΩΝ ΚΤΗΡΙΩΝ ΕΛΛ.
ΜΟΥΣΕΙΟΝ ΤΕΧΝΗΣ ΚΑΙ ΕΡΜΗΝΕΥΤΩΝ
ΒΕΡΟΗΣΚΗΣ

ΑΡΧΙΤΕΚΤΟΝΙΚΟ ΣΧΕΔΙΟ
1078/94

ΚΑΤΩΦΗ ΕΣΤΕΙΟΤ



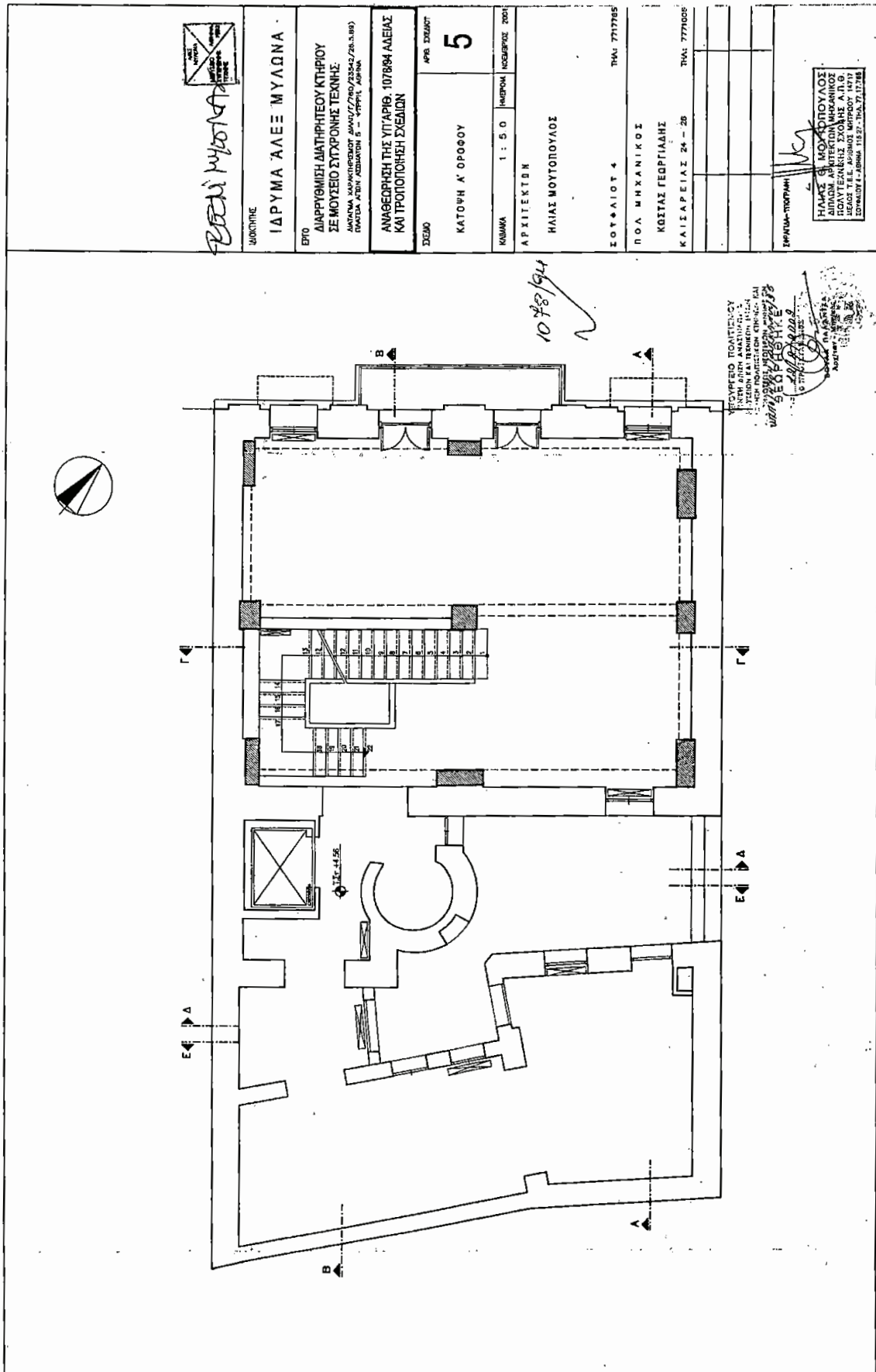

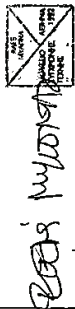
	ΩΔΟΚΟΜΗ
	ΙΔΡΥΜΑ ΑΛΕΞ ΜΥΛΩΝΑ
ΕΡΓΟ:	ΔΙΑΡΡΥΘΜΙΣΗ ΔΙΑΤΗΡΗΤΕΟΥ ΚΤΗΡΙΟΥ ΣΕ ΜΟΥΣΕΙΟ ΣΥΓΧΡΟΝΗΣ ΤΕΧΝΗΣ
	ΔΙΑΓΩΓΑ ΧΑΡΑΚΤΗΡΙΣΤΩΤ ΔΙΑΝ/Τ/780/22542/26.5.89) ΓΡΑΦΕΙΟ ΑΡΧΙΤΕΚΤΟΝΙΚΗΣ Σ - ΝΗΡΡΑ, ΑΘΗΝΑ
	ΑΝΑΘΕΩΡΗΣΗ ΤΗΣ ΥΠΟΛΟΙΠΗΣ 1078/94 ΑΔΕΙΑΣ ΚΑΙ ΤΡΟΠΟΠΟΙΗΣΗ ΣΧΕΔΙΩΝ
ΣΧΕΔΙΟ	ΑΡΘ. ΣΧΕΔΙΩΤ
ΚΑΤΟΝΗ Β ΟΡΟΣΟΤ	6
ΚΙΝΗΜΑ	1 : 5 0
ΑΡΧΙΤΕΚΤΩΝ	ΗΛΙΑΣ ΜΟΥΤΟΠΟΥΛΟΣ
	Ε.Λ.Σ.Σ.Ε. 91/19... ΑΡΧΙΤΕΚΤΟΝΙΚΟ ΕΡΓΑΣΤΗΡΙΟ
	Π.Ο.Λ. ΜΗΧ. Π.Ν. 198/05 ΚΩΣΤΑΣ ΓΕΩΡΓΙΑΔΗΣ
	ΚΑΙΣΑΡΕΙΑΣ 24 - 26
	ΤΗΛ: 7717765
	ΤΗΛ: 7710069
	ΕΜΦΑΝΙΣΤΟΡΩΝ
	ΗΛΙΑΣ Θ. ΜΟΥΤΟΠΟΥΛΟΣ ΔΙΠΛΩΜ. ΑΡΧΙΤΕΚΤΩΝ-ΜΗΧΑΝΙΚΟΣ Π.Ο.Λ. ΜΗΧ. Π.Ν. 198/05 ΚΩΣΤΑΣ ΓΕΩΡΓΙΑΔΗΣ ΕΜΦΑΝΙΣΤΟΡΩΝ 4 - ΑΘΗΝΑ 11527 - ΤΗΛ. 7712285

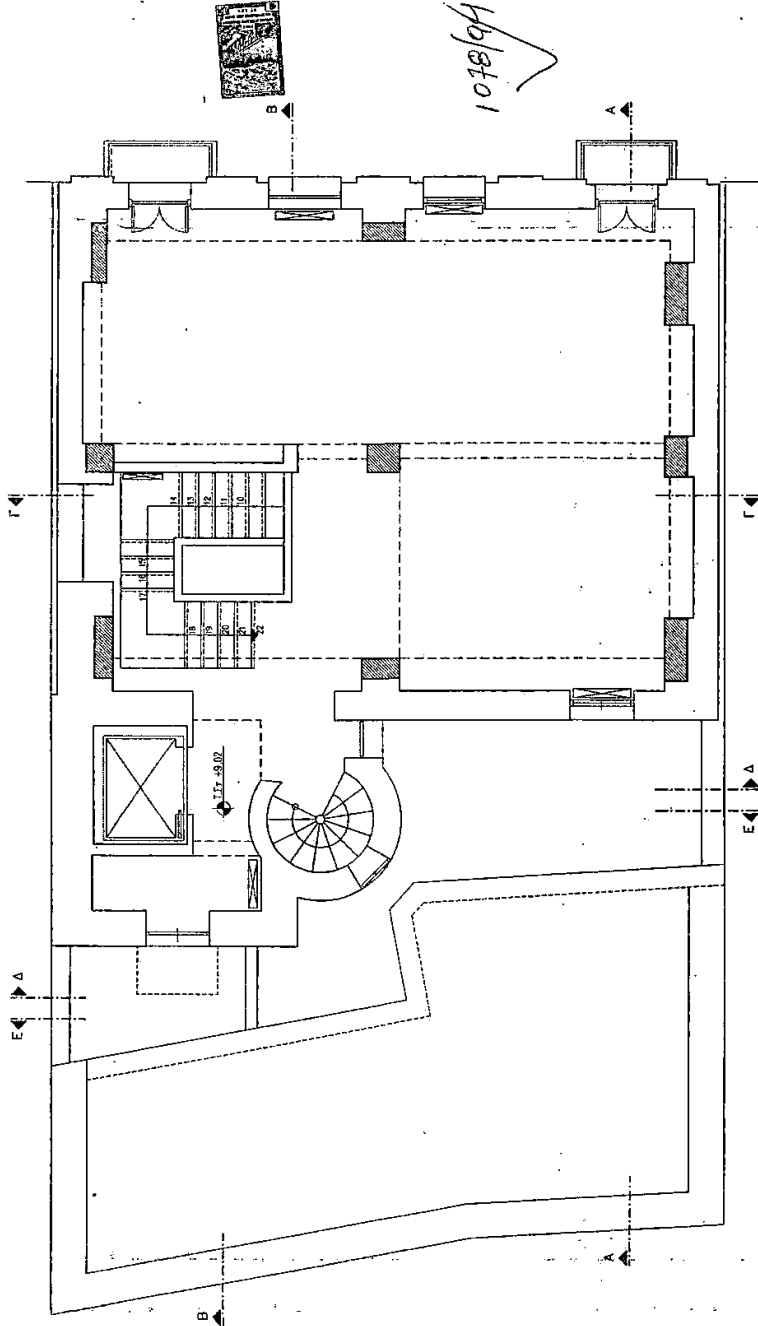

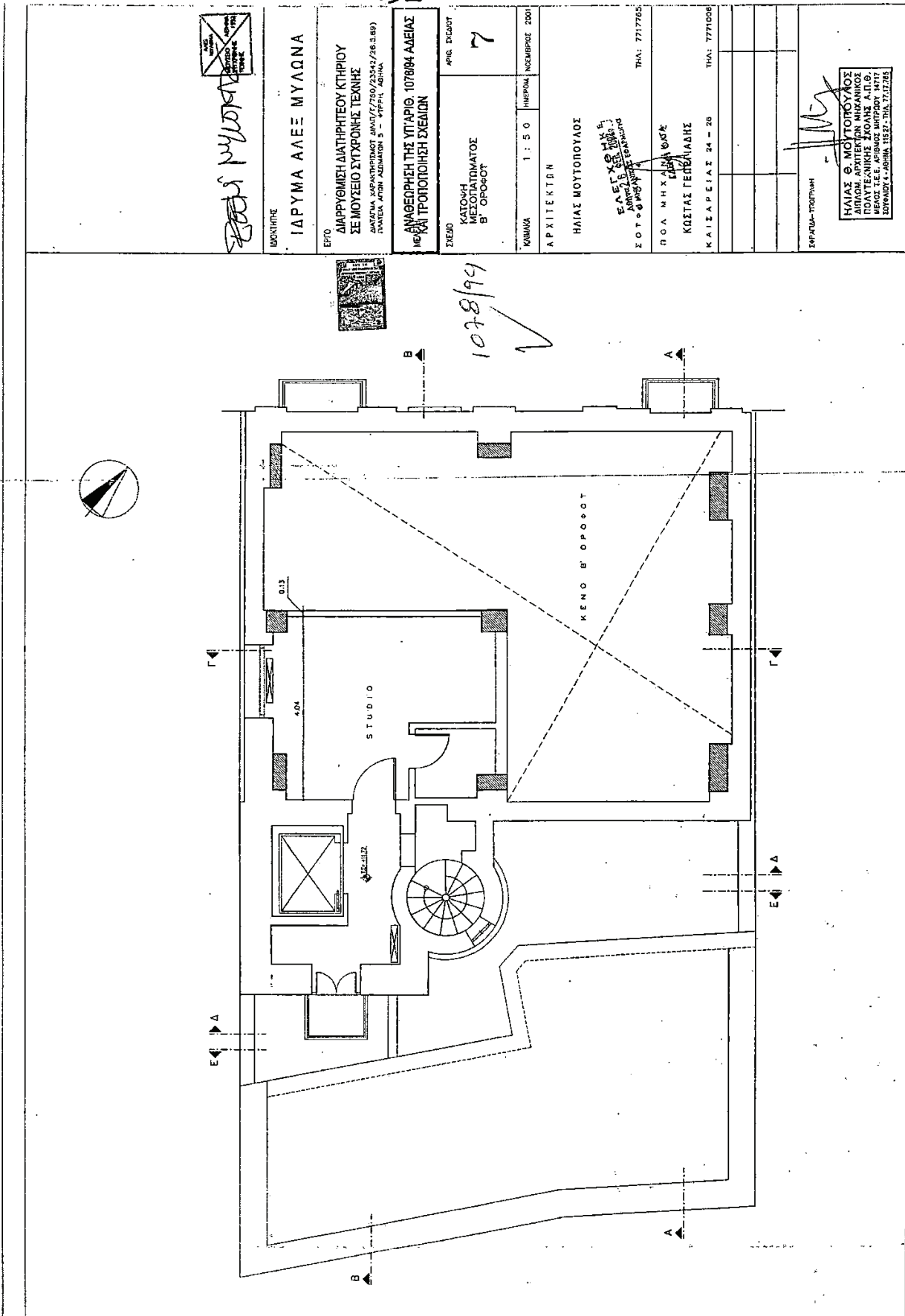

ΣΤΑΘΟΣ ΜΟΥΤΟΠΟΥΛΟΣ

ΙΔΡΥΜΑ ΑΛΕΞ ΜΥΛΩΝΑ
 ΕΡΓΟ
 ΔΙΑΡΡΥΘΜΙΣΗ ΔΙΑΤΗΡΗΤΕΟΥ ΚΤΗΡΙΟΥ
 ΣΕ ΜΟΥΣΕΙΟ ΣΥΓΧΡΟΝΗΣ ΤΕΧΝΗΣ
 ΠΑΝΕΠΙΣΤΗΜΙΟ ΑΘΗΝΩΝ (1570/23542/216.5.89)
 ΠΛΑΤΕΙΑ ΑΓΙΟΥ ΑΝΔΡΕΑ 5 - ΚΤΗΡΗ, ΑΘΗΝΑ

ΑΝΑΘΕΩΡΗΣΗ ΤΗΣ ΥΠΟΛΟΙΠΗΣ 1078/94 ΑΔΕΙΑΣ
 ΜΕΛΗ ΤΡΟΠΟΠΟΙΗΣΗ ΣΧΕΔΙΩΝ

ΣΧΕΔΙΟ
 ΚΑΤΟΧΗ
 ΜΕΣΟΠΛΑΤΙΜΑΤΟΣ
 Β' ΟΡΟΦΟΥ
 ΑΡΙΘ. ΕΙΣΔΟΥ
 7

ΚΩΔΙΚΟΣ
 1 : 50
 ΗΜΕΡΑ
 ΝΟΕΜΒΡΙΟΣ 2001

ΑΡΧΙΤΕΚΤΩΝ
 ΗΛΙΑΣ ΜΟΥΤΟΠΟΥΛΟΣ

ΕΛΕΓΧΟΣ ΚΑΙ Ε
 ΔΕΙΞΗ ΣΤΟ ΠΡΩΤΟ
 ΔΙΑΡΡΥΘΜΙΣΗ ΣΧΕΔΙΩΝ
 ΣΤΟ Φ. 8 ΜΟΥΤΟΠΟΥΛΟΣ
 ΤΗΛ: 7717765

Π.Ο.Λ. ΜΗΧΑΝΙΚΑ
 ΚΩΣΤΑΣ ΓΕΡΕΝΙΑΔΗΣ
 ΤΗΛ: 7717765

ΜΑΙΣΑΡΕΙΑΣ 24 - 20
 ΤΗΛ: 7771008

ΣΗΡΕΥΣΗ-ΠΡΟΤΥΠΗ

ΗΛΙΑΣ Θ. ΜΟΥΤΟΠΟΥΛΟΣ
 ΠΡΩΤΟΤΥΠΗΚΗΣ ΣΧΕΔΙΑΣ Α.Π.Ο.
 ΜΕΛΟΣ Τ.Ε.Ε. ΑΡΧΙΤΕΚΤΟΝΙΚΟΥ ΜΗΤΡΩΟΥ ΜΗΤΡ
 ΕΣΩΤΕΡΙΚΗΣ ΑΘΗΝΑΣ 11537 ΤΗΛ. 7717765

ΙΔΡΥΜΑ ΑΛΕΞ ΜΥΛΩΝΑ

ΕΡΓΟ
ΔΙΑΡΡΥΘΜΙΕΝΗ ΔΙΑΤΗΡΗΣΗ ΚΤΗΡΙΟΥ
ΣΕ ΜΟΥΣΕΙΟ ΣΥΓΧΡΟΝΗΣ ΤΕΧΝΗΣ
ΔΙΑΚΟΣΜΑ ΚΑΡΑΚΤΗΡΙΣΜΟΣ ΔΑΜΥΛ/1790/23542/26.5.89)
ΠΛΑΤΕΙΑ ΑΙΩΝ ΑΣΜΑΤΩΝ 5 - ΚΗΡΥΚΕΙΟ ΑΘΗΝΑ

**ΑΝΑΘΕΩΡΗΣΗ ΤΗΣ ΥΠ'ΑΡΙΘ. 1078/94 ΑΔΕΙΑΣ
ΚΑΙ ΤΡΟΠΟΠΟΙΗΣΗ ΣΧΕΔΙΩΝ**

ΣΥΣΤΟ ΑΡΧ. ΕΚΔΟΣΤ **9**

ΓΕΝΙΚΗ ΚΑΤΟΧΗ
ΔΩΜΑΤΩΝ

ΚΙΝΗΤΑ 1 : 5 0 ΗΜΕΡΩΝ ΗΜΕΡΩΝ 2000

ΑΡΧΙΤΕΚΤΟΝ
ΗΛΙΑΣ ΜΟΥΤΟΠΟΥΛΟΣ

ΣΟΦΡΑΛΙΟΤ 4 ΤΗΛ: 771795

ΠΟΛ ΜΗΧΑΝΙΚΟΣ
ΚΩΣΤΑΣ ΓΕΩΡΓΙΑΔΗΣ

ΚΑΙΣΑΡΕΙΑΣ 24 - 26 ΤΗΛ: 7771006

ΣΦΡΑΓΙΣΜΟΣ

ΗΛΙΑΣ ΜΟΥΤΟΠΟΥΛΟΣ
ΔΙΠΛΩΜ. ΑΡΧΙΤΕΚΤΟΝΑΣ Α.Π.Θ.
ΜΟΝΟ Τ.Ε.Ε. ΑΡΧΙΤΕΚΤΟΝΙΚΟΥ ΤΜΗΜΑΤΟΣ
ΣΟΦΙΑΣ 4 - ΑΘΗΝΑ 11527 - ΤΗΛ. 77.07.95

ΥΠΟΥΡΓΕΙΟ ΠΟΛΙΤΙΣΜΟΥ
ΓΕΝΙΚΗ ΑΡΧΗ ΑΝΑΤΗΛΙΞΗΣ
ΔΙΕΥΘΥΝΣΗ ΠΟΛΙΤΙΣΜΙΚΩΝ ΕΡΓΩΝ ΚΑΙ
ΑΝΑΛΥΤΙΚΩΝ ΠΡΟΤΥΠΩΝ ΜΟΥΣΕΩΝ
ΚΑΙ ΕΡΜΗΤΕΙΩΝ
Α/ΥΠ: 6828/999
ΕΛΛΗΝΙΚΗ ΔΗΜΟΚΡΑΤΙΑ
ΥΠΟΥΡΓΕΙΟ ΠΟΛΙΤΙΣΜΟΥ

Παραγγέλλομε τη δημοσίευση του παρόντος στην Εφημερίδα της Κυβερνήσεως και την εκτέλεσή του ως νόμου του Κράτους.

Αθήνα, 2 Νοεμβρίου 2018

Ο Πρόεδρος της Δημοκρατίας

ΠΡΟΚΟΠΙΟΣ Β. ΠΑΥΛΟΠΟΥΛΟΣ

Οι Υπουργοί

Ο Αντιπρόεδρος της Κυβέρνησης
και Υπουργός Οικονομίας
και Ανάπτυξης

ΙΩΑΝΝΗΣ ΔΡΑΓΑΣΑΚΗΣ

Εσωτερικών

ΑΛΕΞΑΝΔΡΟΣ ΧΑΡΙΤΣΗΣ

Ψηφιακής Πολιτικής,
Τηλεπικοινωνιών και Ενημέρωσης

ΝΙΚΟΛΑΟΣ ΠΑΠΠΑΣ

Εθνικής Άμυνας

ΠΑΝΑΓΙΩΤΗΣ ΚΑΜΜΕΝΟΣ

Παιδείας, Έρευνας
και Θρησκευμάτων

ΚΩΝΣΤΑΝΤΙΝΟΣ ΓΑΒΡΟΓΛΟΥ

Εργασίας, Κοινωνικής Ασφάλισης
και Κοινωνικής Αλληλεγγύης

ΕΥΤΥΧΙΑ ΑΧΤΣΙΟΓΛΟΥ

Οικονομικών

ΕΥΚΛΕΙΔΗΣ ΤΣΑΚΑΛΩΤΟΣ

Αναπληρωτής Υπουργός
Οικονομικών

ΓΕΩΡΓΙΟΣ ΧΟΥΛΙΑΡΑΚΗΣ

Υφυπουργός
Οικονομικών

ΑΙΚΑΤΕΡΙΝΗ ΠΑΠΑΝΑΤΣΙΟΥ

Διοικητικής Ανασυγκρότησης

**ΜΑΡΙΑ - ΕΛΙΖΑ
ΞΕΝΟΓΙΑΝΝΑΚΟΠΟΥΛΟΥ**

Πολιτισμού και Αθλητισμού

ΜΥΡΣΙΝΗ ΖΟΡΜΠΑ

Υφυπουργός
Πολιτισμού και Αθλητισμού

ΓΕΩΡΓΙΟΣ ΒΑΣΙΛΕΙΑΔΗΣ

Υφυπουργός
Πολιτισμού και Αθλητισμού

ΚΩΝΣΤΑΝΤΙΝΟΣ ΣΤΡΑΤΗΣ

Περιβάλλοντος και Ενέργειας

ΓΕΩΡΓΙΟΣ ΣΤΑΘΑΚΗΣ

Αναπληρωτής Υπουργός
Περιβάλλοντος και Ενέργειας

ΣΩΚΡΑΤΗΣ ΦΑΜΕΛΛΟΣ

Ναυτιλίας
και Νησιωτικής Πολιτικής

ΦΩΤΙΟΣ - ΦΑΝΟΥΡΙΟΣ ΚΟΥΒΕΛΗΣ

Θεωρήθηκε και τέθηκε η Μεγάλη Σφραγίδα του Κράτους.

Αθήνα, 5 Νοεμβρίου 2018

Ο επί της Δικαιοσύνης Υπουργός

ΜΙΧΑΗΛ ΚΑΛΟΓΗΡΟΥ



ΕΘΝΙΚΟ ΤΥΠΟΓΡΑΦΕΙΟ

Την ευθύνη για την εκτύπωση, διαχείριση και κυκλοφορία των φύλλων της Εφημερίδας της Κυβερνήσεως, (ΦΕΚ) στην έντυπη και ηλεκτρονική έκδοση, έχει το **Εθνικό Τυπογραφείο** το οποίο αποτελεί δημόσια υπηρεσία η οποία υπάγεται στο Υπουργείο Εσωτερικών και Διοικητικής Ανασυγκρότησης. Το Εθνικό Τυπογραφείο έχει επίσης την ευθύνη για την κάλυψη των εκτυπωτικών αναγκών του Δημοσίου. (Ν. 3469/2006, Α' 131).

ΥΠΗΡΕΣΙΕΣ ΠΟΥ ΠΑΡΕΧΕΙ ΤΟ ΕΘΝΙΚΟ ΤΥΠΟΓΡΑΦΕΙΟ

1. ΦΥΛΛΟ ΤΗΣ ΕΦΗΜΕΡΙΔΑΣ ΤΗΣ ΚΥΒΕΡΝΗΣΕΩΣ (ΦΕΚ)

Η ηλεκτρονική μορφή των ΦΕΚ διατίθεται δωρεάν από την ιστοσελίδα www.et.gr. Για τα ΦΕΚ που δεν έχουν ψηφιοποιηθεί και καταχωρισθεί στην πιο πάνω ιστοσελίδα δίνεται η δυνατότητα δωρεάν αποστολής με ηλεκτρονικό ταχυδρομείο, μετά από αίτηση που υποβάλλεται ηλεκτρονικά με τη συμπλήρωση ειδικής φόρμας.

Η έντυπη μορφή των ΦΕΚ διατίθεται για μεμονωμένα φύλλα με το ανάλογο κόστος από το τμήμα Πωλήσεων απευθείας ή με ταχυδρομική αποστολή μέσω αίτησης παραγγελίας στα ΚΕΠ, ενώ για ετήσια συνδρομή από το τμήμα Συνδρομητών. Το κόστος για ασπρόμαυρο ΦΕΚ από 1 έως 16 σελίδες είναι 1€, προσαυξανόμενο κατά 0,20€ για κάθε επιπλέον οκτασέλιδο ή μέρος αυτού. Το κόστος για έγχρωμο ΦΕΚ είναι 1,50€ από 1 έως 16 σελίδες, προσαυξανόμενο κατά 0,30€ για κάθε επιπλέον οκτασέλιδο ή μέρος αυτού.

Τρόπος αποστολής κειμένων προς δημοσίευση

- Τα κείμενα για δημοσίευση στο ΦΕΚ, από όλες τις δημόσιες υπηρεσίες και τους φορείς του δημόσιου τομέα, **αποστέλλονται στην διεύθυνση webmaster.et@et.gr** με χρήση προηγμένης ψηφιακής υπογραφής και χρονοσήμανσης.
- Οι περιλήψεις Διακηρύξεων Δημοσίων Συμβάσεων, αποστέλλονται στην ηλεκτρονική διεύθυνση dds@et.gr με τη χρήση απλού ηλεκτρονικού ταχυδρομείου.
- Κατ' εξαίρεση, πολίτες οι οποίοι δεν έχουν αποκτήσει προηγμένη ηλεκτρονική υπογραφή, μπορούν να αποστέλλουν ταχυδρομικά ή να καταθέτουν με εκπρόσωπό τους κείμενα προς δημοσίευση αποτυπωμένα σε χαρτί, στο Τμήμα Παραλαβής Δημοσιευτέας Ύλης.

Πληροφορίες σχετικά με την αποστολή/κατάθεση εγγράφων προς δημοσίευση, την πώληση των τευχών και τους ισχύοντες τιμοκαταλόγους για όλες τις υπηρεσίες θα βρείτε στην ιστοσελίδα μας και στη διαδρομή Εξυπηρέτηση κοινού - τμήμα πωλήσεων ή συνδρομητών. Επίσης στην ιστοσελίδα μπορείτε να αναζητήσετε πληροφορίες σχετικά με την πορεία δημοσίευσης των εγγράφων, εφόσον γνωρίζετε τον Κωδικό Αριθμό Δημοσιεύματος (ΚΑΔ). Τον ΚΑΔ εκδίδει το Εθνικό Τυπογραφείο για όλα τα κείμενα που πληρούν τις προϋποθέσεις δημοσίευσης.

2. ΚΑΛΥΨΗ ΕΚΤΥΠΩΤΙΚΩΝ ΑΝΑΓΚΩΝ του Δημοσίου και των φορέων του

Το Εθνικό Τυπογραφείο μετά από αίτημα φορέα του Δημοσίου αναλαμβάνει να σχεδιάσει και να εκτυπώσει κάρτες, βιβλία, αφίσες, μπλοκ, μηχανογραφικά έντυπα, φακέλους, φακέλους αλληλογραφίας, κ.ά. Επίσης σχεδιάζει και κατασκευάζει σφραγίδες.

ΕΠΙΚΟΙΝΩΝΙΑ ΜΕ ΤΟ ΕΘΝΙΚΟ ΤΥΠΟΓΡΑΦΕΙΟ

Ταχυδρομική Διεύθυνση: Καποδιστρίου 34, τ.κ. 10432, Αθήνα

ΤΗΛΕΦΩΝΙΚΟ ΚΕΝΤΡΟ: 210 5279000 - fax: 210 5279054

ΤΜΗΜΑΤΑ ΕΞΥΠΗΡΕΤΗΣΗΣ ΚΟΙΝΟΥ

Πωλήσεων: (Ισόγειο, τηλ. 210 5279178 - 180)

Συνδρομητών: (Ημιόροφος, τηλ. 210 5279136)

Πληροφοριών: (Ισόγειο, Γρ. 3 και τηλεφ. κέντρο 210 5279000)

Παραλαβής Δημ. Ύλης: (Ισόγειο, τηλ. 210 5279167, 210 5279139)

Ωράριο για το κοινό: Δευτέρα ως Παρασκευή: 8:00 - 13:30

Ιστοσελίδα: www.et.gr

Πληροφορίες σχετικά με την λειτουργία της ιστοσελίδας: helpdesk.et@et.gr

Αποστολή ψηφιακά υπογεγραμμένων εγγράφων προς δημοσίευση στο ΦΕΚ: webmaster.et@et.gr

Πληροφορίες για γενικό πρωτόκολλο και αλληλογραφία: grammateia@et.gr

